EL TIEMPO
Hoy: llovizna, descenso de temperatura; vientos del Sur y Sudeste.
Ayer: temp. máx. 27.3; mín., 21.8

LA NACION

Año LVIII — Núm. 20.012

BUENOS AIRES, VIERNES 27 DE MAYO DE 1927

LA FIESTA PATRIA FUÉ CELEBRADA CON ENTUSIASMO EN EL EXTERIOR

EL GOBERNADOR DE SAN LUIS DIO LECTURA A SU MENSAJE

Al inaugurar el período legislativo expresó que la situación financiera de dicho Estado es floreciente y su administración se desarrolla con normalidad

EL PLAN DE OBRAS PUBLICAS

SAN LUIS, 26. — Como estaba anunciado, ayer por la tarde se reunió la asamblea legislativa con objeto de inaugurar el período ordinario de sesiones, previa lectura del mensaje anual por el gobernador de la Provincia, Sr. Arancibia Rodríguez.

La Legislatura nombró, como es de práctica, dos comisiones de recepción de interior y exterior, las que recibieron a su llegada al gobernador y a su comitiva, cuya entrada al recinto fué recibida con prolongados aplausos. Después de acallados éstos, el señor Arancibia dió lectura a la Memoria de su gobierno durante el período anterior.

EL MENSAJE

El Sr. Arancibia Rodríguez comenzó refiriéndose a la auspiciosa coincidencia que la Constitución de la Provincia señala para la iniciación de las tareas legislativas, al fijar para la realización de esa ceremonia el día de la patria, vinculándose así las responsabilidades y deberes del presente con el recuerdo de las glorias y sacrificios del pasado.

"La tarea de que debo informaros — agregó, — aunque sólo comprende seis meses de gobierno, espero que se juzgará eficaz y provechosa; pero, antes de hacerlo, he de dejar cumplida constancia del laborioso concurso que me ha prestado V. H. en el período de sesiones extraordinarias, sancionando diez y ocho leyes que contienen iniciativas y reformas fundamentales propuestas al principio y para encarrilar mi acción en el gobierno.

"Me ha sido también propicia la situación de orden y completa normalidad institucional en que se encuentra la Provincia, mediante el libre y autónomo funcionamiento de todos los Poderes de Gobierno y el ejercicio respetuoso y prudente de sus atribuciones. Ni el cumplimiento de leyes dictadas por V. H. ni acto alguno del Poder Ejecutivo han promovido protestas ni ocasionado conflictos, por que se haya llegado a la violación fiscal o incurrido en desmanes impropios de nuestra cultura. El concurso decidido del Partido en general, que ha vinculado ya su justa y castigiosa acción cívica con los mayores progresos materiales y morales que San Luis ha conseguido en los últimos años, es otro de los factores decisivos para el éxito de la gestión que estamos realizando. Lamento tan sólo que falte la fiscalización que corresponde siempre a las fuerzas opositoras en toda obra de gobierno, porque la han abandonado y han desertado totalmente del comicio; la reforma de la Constitución, la renovación de la Legislatura, de las Municipalidades de esta Capital y Mercedes, y los demás problemas de interés general ya resueltos, no han determinado ninguna opinión ni actitud de su parte."

Es satisfactorio el estado económico y financiero de la Provincia

Señaló a continuación el Sr. Arancibia Rodríguez las condiciones satisfactorias en que se hallan la economía y las finanzas de la Provincia, destacando el aumento que se ha operado en la recaudación correspondiente al primer cuatrimestre del año actual, que es de 90.983 pesos sobre los 969.47 pesos percibidos por ese mismo concepto en el mismo período del año anterior. A esa situación próspera se debe que el personal de la Administración haya percibido íntegramente sus haberes al 30 de abril, y se entregaran al Consejo de Educación de la Provincia 13.400 pesos para el pago de sueldos administrativos, y 130.149 para los haberes del personal docente, con los cuales se halla también al día el pago de sueldos a los maestros y empleados de la Administración escolar de la Provincia. Como se ve, queda intacta la subvención nacional de educación, cuya primera cuota de 75.000 pesos ya ha sido girada.

Además, como única deuda exigible para la Provincia, figura el saldo de 29.593 pesos, pendiente desde el 31 de diciembre del año pasado, y para cuya cancelación el Poder Ejecutivo provincial pedirá en breve la autorización correspondiente a la Legislatura.

El P. E. tiene confianza en el enriquecimiento agrícola de la Provincia

"La Provincia, con sus 400.000 hectáreas alfalfadas y sus excelentes campos de pastos naturales — dijo después — ha conseguido un puesto destacado entre los mercados ganaderos del país. Como dato demostrativo puedo consignar que en el año 1926 se han efectuado transacciones de ganado en Mercedes por valor de 2.856.661 pesos, y 891.446 pesos que corresponden a ventas de 58.360 animales vacunos y 3330 lanares. Estas cifras se refieren a lo vendido en remate y no contienen las transacciones particulares que se realizan en las mismas ferias y en el resto de la Provincia, sin intervención de éstas.

"El trabajo agrícola se extiende y se mejora. Se han sembrado el año pasado en la Provincia 60.550 hectáreas de trigo, 28.390 de maíz, 25.000 de centeno y 10.000 hectáreas más entre lino, avena y cebada. Tengo la absoluta seguridad del enriquecimiento agrícola de San Luis a corto plazo, y no se han de omitir medidas que tiendan a impulsarlo".

Obras públicas

El gobernador se ocupó a continuación de las obras públicas ya contratadas, de acuerdo con el plan sancionado por la Legislatura, a propuesta del P. E. Entre los trabajos figuran: un mercado para la Capital, presupuesto en 145.748 pesos; otro para la ciudad de Mercedes, presupuesto en 158.765 pesos, y otro establecimiento igual para el barrio de la estación de esa misma ciudad, cuyo costo se ha calculado en 59.342 pesos. Un dique y canales sobre el río Quines, un canal nuevo desde Quines a Candelaria, dique nivelador y canal principal sobre el arroyo Los Corrales, dique nivelador y canal en San Francisco, y un dique distribuidor en Merlo, sobre el arroyo El Molino.

Se refirió más adelante a otras obras públicas importantes, ya proyectadas o en principio de ejecución, entre las cuales figura la construcción de una usina hidroeléctrica, que provea de luz y fuerza a la Capital, aprovechando el agua del embalse del dique de Los Fumes.

Está en ejecución un importante plan de obras de irrigación

El Sr. Arancibia Rodríguez se ocupó del contrato preparado por la Dirección General de Irrigación, con el proyecto de obras presupuestas en 500.000 pesos para abastecer de riego eventual a 5000 hectáreas de tierras incultas, situadas sobre la margen derecha del río Quinto, frente al ejido de la ciudad de Mercedes. Los canales generales tendrá su bocatoma en el actual dique derivador de ese mismo río.

El problema de la vialidad ha sido encarado de acuerdo con su importancia y trascendencia

Después de referirse a la dedicación con que el Poder Ejecutivo ha estudiado y trata de resolver la pavimentación en las calles de la Capital y de la ciudad de Mercedes, obras en las cuales se ha dado ya el paso inicial con la ley propuesta determinando las condiciones de pago, se ocupó del problema de la vialidad, acerca del cual dijo:

"Lo que hace falta es una legislación apropiada, que ni aun existe en el orden nacional, para allegar el concurso de todos los factores y recursos que deben contribuir a la eficaz solución del problema. Entre nosotros hay que pensar en un fondo especial y permanente de caminos, aunque se tenga que crear o afectar un impuesto determinado. Nuestra red caminera provincial, en general, no es mala, pero le falta bastante para llegar a lo que debe ser. Mucho se trabajó en esto durante el Gobierno anterior, y el actual prosigue la tarea reparando y ampliando esa red, dentro de los recursos disponibles y consultando las necesidades más urgentes. No es posible intentar todo lo que se debe hacer."

Además de las obras de reparación de caminos, están en ejecución con fondos del presupuesto en vigor los siguientes trabajos: puente sobre el río Quinto, en Mercedes, cuyo costo es de 475.861 pesos; pavimentación y enripiado de los caminos que van de San Luis a Mercedes, a San Francisco y a La Toma, este último por Saladillo, además de los de San Luis a San Juan y de Santa Rosa a Quines. En licitación se encuentran los trabajos de tres puentes sobre los ríos Desaguadero, Quinto y Salado; un proyecto otro sobre el arroyo Chorrillo, y para iniciarse la construcción de los caminos de Quines a Candelaria y de San Luis a Desaguadero, pasando por Beazley.

Además, con los fondos de la ley Mitre se están pavimentando las avenidas de esta Capital que dan acceso a la estación del Ferrocarril Pacífico, Bulevar Oeste, Avenidas España y General Sucre y Bolívar hasta el Chorrillo.

Se proyecta un plan de edificación escolar

Después de ocuparse de la situación de las finanzas escolares, a las cuales se ha hecho referencia anteriormente, dijo que el Poder Ejecutivo entrega con toda puntualidad la subvención que corresponde al Consejo de Educación para pago de su personal administrativo, que según el presupuesto vigente es de pesos 40.200, y para el personal docente de sus escuelas, cuyo monto para este año es de pesos 385.000. La subvención nacional que corresponde a la Provincia es de pesos 225.000.

"La asignación de nuestro presupuesto para el tesoro escolar es de un diez y siete y medio por ciento de la renta ordinaria de la Provincia: el artículo 177 de la constitución, exige el quince por ciento. Con esos fondos se pagan trescientos setenta maestros diplomados, que prestan servicios en 105 escuelas que tiene la Provincia, donde reciben instrucción 4097 alumnos varones y 4562 mujeres. Hay además 344 alumnos en dos escuelas particulares subvencionadas por el Consejo.

"Es de hacer notar que la acción de las escuelas provinciales se deja sentir con toda eficacia y amplitud en los centros de población, habiendo limitado su número en la campaña donde actúan doscientas cincuenta y nueve escuelas nacionales de la ley Láinez y diez y nueve ambulantes. El problema de la edificación escolar no está atendido tan satisfactoriamente como el de la instrucción primaria. La Provincia sólo tiene 28 edificios propios para escuelas, si bien muchos de ellos son magníficos. Las demás funcionan en locales alquilados. El Poder Ejecutivo se preocupa de la financiación de un plan que mejore esta situación más adelante."

El Sr. Arancibia Rodríguez se refirió luego al estado sanitario de la Provincia, haciendo notar el considerable descenso que se advierte en la mortalidad, consultando las estadísticas.

"En el año 1923, dijo, el índice de la mortalidad infantil se determinó con un 25 por ciento. El año pasado sólo llegó a 12 por ciento. Nos aproximamos a los países que tienen la más baja mortalidad infantil, donde sólo llega al 7 por ciento".

Hizo constar a continuación que son factores eficaces en ese mejoramiento el estado sanitario de los servicios que presta la Nación así como los provinciales. Otra labor decisiva en este sentido es la que desarrollan las sociedades de beneficencia, especialmente las de la Capital y Mercedes, a cuya gestión filantrópica se debe la instalación de hospitales y albergues que están a la altura de los mejores establecimientos de su clase.

Finalmente se ocupó de la organización de la Oficina de Trabajo y Estadística, creada recientemente a propuesta del Poder Ejecutivo, y a las reformas introducidas en la Constitución de la Provincia.

DECLARACIONES DE LA MADRE DE SAINT ROMAN

No abandona la esperanza de que su hijo y sus compañeros estén en el Brasil

PARIS, 26 (H). — Entrevistada en Tolosa la madre del aviador Saint Román, declaró que se aferraba a la esperanza de que su hijo y los que lo acompañaban en la travesía del Atlántico Sur, hayan descendido en algún punto del Brasil, donde puedan encontrar agua y frutas que les permitan sobrevivir.

Terminó la madre de Saint Román expresando con fe las siguientes palabras:

—El que todo lo puede, puede todo, hasta los milagros.

LA EMBAJADA EN MADRID OFRECIÓ UNA RECEPCIÓN

El embajador argentino fué saludado por un representante del Gobierno español

HOMENAJE DE LA PRENSA

Todos los diarios de Madrid dedican elogiosos conceptos a la República Argentina

EL Dr. ESTRADA

(Especial de LA NACION)

MADRID, 26.—El embajador de la Argentina ante el Gobierno español, Dr. Estrada, obsequió ayer con un té a la colectividad argentina. Asistió al acto el secretario general del Ministerio de Estado español, D. Bernardo de Almeida.

Aunque era protocolaria, la fiesta se celebró íntimamente, con la concurrencia de lo más destacado de la colectividad.

El Dr. Estrada recibe numerosas felicitaciones por el éxito que ha alcanzado en la negociación del empréstito de España a la Argentina.

La fiesta argentina en Galicia

(Especial de LA NACION)

VIGO, 25.—En Vigo y La Coruña la prensa elogia a la Argentina, con motivo de su fiesta patriótica, ensalzando la prosperidad material y espiritual de la República del Plata.

En Vigo se efectuó un banquete íntimo de residentes argentinos en este puerto y de gallegos que estuvieron en la Argentina.

A causa de la enfermedad del cónsul, D. Agustín Remón, el Consulado de Vigo no ofreció la acostumbrada recepción. En cambio, ésta se realizó en el de La Coruña y en los viceconsulados de Villagarcía, Marín, Orense y El Ferrol.

Recepción en Lisboa

(Especial de LA NACION)

LISBOA, 26.—La recepción ofrecida por el encargado de Negocios de la Argentina, Sr. Ghiraldo, estuvo bastante concurrida. Figuraban entre los concurrentes algunos miembros de la familia de Alvear, la colectividad argentina y el Cuerpo Diplomático.

El Sr. Ghiraldo recibió los saludos del Gobierno portugués y de los amigos y admiradores de la Argentina.

EN BERLIN LA FECHA FUE CELEBRADA CON UNA SERIE DE ACTOS

El ministro argentino, Dr. Federico Quintana, ofreció un banquete que estuvo muy concurrido

AMISTAD GERMANO-ARGENTINA

(Especial de LA NACION)

BERLIN, 25.—La festividad argentina ha sido celebrada en Berlín con una serie de actos, a cual más brillante, que han evidenciado nuevamente la amistad germano-argentina.

Al banquete ofrecido en el Hotel Esplanade por el ministro de la Argentina, Dr. Federico Quintana, y que estuvo este año especialmente concurrido, asistieron los representantes de todos los países americanos. Constituyó una reunión cordialísima que fué realzada por los discursos pronunciados.

El Dr. Quintana subrayó el espíritu de trabajo y el progreso de la Argentina, y brindó por el mariscal Hindenburg y la República Alemana.

El representante del Ministerio de Relaciones Exteriores, consejero Zechlin, contestó al ministro argentino. Realzó en el curso de su discurso al periodismo argentino, y especialmente a LA NACION, y terminó con un brindis por la Argentina y el presidente Alvear.

También hicieron uso de la palabra, muy elocuentemente, el ministro brasileño, Sr. Guerra Duval, y el profesor Stein.

Fueron comensales en el banquete el Dr. Fernando Klappenbach y don Julio Alvarez del Vayo, representante de LA NACION en Madrid.

Asistieron, además, el consejero de la Legación argentina, Sr. Racedo; el Dr. Crespo; el cónsul argentino, mayor Diana, y representantes de centros oficiales, del comercio, de la industria y de la Universidad.

El día terminó con una gran comida en el Hotel Adlon. El Sr. Legwald, alto funcionario del Ministerio de Relaciones Exteriores, pronunció en esa ocasión un discurso en que celebró las relaciones comerciales y espirituales existentes entre Alemania y la Argentina, y brindó por la prosperidad y grandeza de ésta.

Contestó el ministro argentino, doctor Federico Quintana, quien agradeció el apoyo que presta a la Legación de la Argentina el Centro Germano-Argentino, al secundar la labor de acercamiento entre las dos Repúblicas.

Una orquesta ejecutó los Himnos Nacionales de la Argentina y Alemania.

Briand expresa que al Gobierno francés le complace la prosperidad argentina

(Especial de LA NACION)

PARIS, 25.—Esta mañana, a la salida del Consejo de Ministros celebrado en el Elíseo, en el curso del cual se aprobó oficialmente la elevación a la categoría de Embajada de la Legación de Francia en Buenos Aires, el ministro de Relaciones Exteriores, M. Briand, tuvo la bondad de concederme un breve aparte, expresándome toda su satisfacción por el acuerdo que el Consejo ha tomado por unanimidad.

M. Briand me manifestó cuánto le ha complacido al Gobierno francés y cuánto se felicitan él y sus colegas de poder aprovechar una ocasión tan feliz como el aniversario de su independencia para poder dar al pueblo argentino un nuevo testimonio de la amistad de Francia.

—En este glorioso día de conmemoración de vuestra independencia—me declaró M. Briand textualmente—el Gobierno francés comparte las satisfacciones personales del Gobierno argentino ante la prosperidad económica y el lugar internacional que, bajo una dirección acertada y prudente, ha alcanzado la noble nación Argentina. Nos asociamos todos a la alegría de un pueblo amigo ante el cual se abren tan magníficos destinos, gracias a su trabajo pacífico y a sus inmensos recursos naturales.

M. Briand me manifestó en seguida el deseo de que el presidente Alvear, el Gobierno y el pueblo argentinos quieran ver en la medida tomada hoy el anhelo de Francia de estrechar, desarrollar y enriquecer sus relaciones seculares, basadas no sólo en el sentimiento más puro, sino también en un interés más claro.

—La comunidad del ideal de cultura y las afinidades de la noble sangre latina unen indisolublemente a Francia y la Argentina en el amor a la paz, el honor y la libertad.

M. Briand terminó sus declaraciones para LA NACION formulando sus votos más sinceros por la prosperidad y felicidades del presidente Alvear y del pueblo y Gobierno argentinos, votos que—dijo—comparte toda Francia.

Fernando Ortiz Echagüe.

EL ANIVERSARIO PATRIO FUÉ FESTEJADO CON JÚBILO EN LA CAPITAL FRANCESA

El presidente de Francia, acompañado por los ministros Poincaré y Briand, asistió al Tédeum cantado en París, en la iglesia de Saint Honoré

HOMENAJE TRIBUTADO A SAN MARTIN EN LIMA

PARIS, 25 (AP). — El aniversario patrio argentino fué celebrado en esta Capital con esplendor, oficiándose a las 11.30 un solemne Tedéum en la iglesia de Saint Honoré. Con tal motivo el cardenal Dubois pronunció una alocución, en la que hizo elogios de los católicos argentinos y expresó su satisfacción por que se le presentara la oportunidad de manifestar su admiración por la República Argentina.

La iglesia se hallaba llena de gente y centenares de personas permanecieron en las afueras debido a la imposibilidad de entrar. Estuvieron presentes el Presidente de la República, M. Gastón Doumergue, el ministro de Relaciones Exteriores, M. Aristides Briand y el primer ministro M. Raymond Poincaré.

La recepción oficial en la Legación argentina, que se realizará a las 17, cerrará la celebración oficial del aniversario argentino, y durante la misma se anunciará que la Legación francesa en Buenos Aires ha sido elevada al rango de Embajada, y que han sido cambiados telegramas entre los Presidentes de las dos Repúblicas.

Recepción en la Legación de París

PARIS, 25 (H). — Con motivo del aniversario patrio, el ministro argentino, Sr. Alvarez de Toledo, ofreció hoy una brillante recepción en su residencia, a la que asistieron más de dos mil personas. Los salones habían sido magníficamente adornados con flores. Los representantes del Gobierno francés, de la Municipalidad de París y los argentinos residentes en esta ciudad llevaron al Sr. Alvarez de Toledo sus felicitaciones y sus entusiastas votos personales.

Esta tarde el ministro argentino se trasladó a visitar al jefe del Gabinete, M. Poincaré, quien le anunció personal y oficialmente la elevación de la Legación de Francia en Buenos Aires a la categoría de Embajada, manifestándole su satisfacción por ver en tal modo estrechados los lazos que unen a las dos Repúblicas latinas, hermanas por corazón, ideas y razón.

La celebración en Roma

ROMA, 26 (AP). — El aniversario patriótico argentino fué celebrado con un servicio religioso en la iglesia Argentina, construída por el extinto monseñor Gallardo.

Concurrieron todos los miembros de la colectividad argentina que se hallan en esta Capital, inclusive el embajador, D. Fernando Pérez, y su esposa; el ministro Sr. García Mansilla y su esposa, y los miembros de la Embajada y de la Legación.

Por la tarde el embajador Pérez dió una recepción, a la que asistieron todos los argentinos residentes o que están de paso en Roma, y numerosos italianos.

En muchos edificios se vió flamear la bandera argentina.

Tedéum en Génova

GENOVA, 25 (AP). — Con motivo del 25 de Mayo, se efectuó un solemne Tedéum en la iglesia de la Inmaculada, en presencia del cónsul de la Argentina, Sr. Oliverio, todo el Cuerpo Consular y el prefecto, el podestá y el general Bassignane.

Ofició el obispo De Amicis, quien pronunció una alocución acerca del pueblo argentino, para el que invocó la protección divina.

Asistieron al Tedéum numerosos italianos y argentinos.

Paseo en Lima

(Especial de LA NACION)

LIMA, 26.—La colectividad argentina realizó un paseo, que estuvo muy concurrido. Reinó mucho entusiasmo y asistieron personalidades políticas e intelectuales peruanas. El ministro argentino, Sr. Olascoaga, pronunció un elocuente discurso, y a continuación hablaron el diputado Sr. Pañolaza, miembro de la Comisión Diplomática del Congreso, y el general Martínez, quienes relevaron los sentimientos de amistad que el Perú siente por la Argentina.

Frente al monumento al general San Martín se efectuó un acto de recordación, en el cual tomaron parte los universitarios.

Notas de los diarios bolivianos

(Especial de LA NACION)

LA PAZ, 25. — Todos los diarios locales publicaron calurosos editoriales celebrando el aniversario argentino.

La prensa ecuatoriana

GUAYAQUIL, 25 (AP). — Todos los diarios del país insertan artículos celebrando el aniversario argentino.

LA COMIDA EN EL CLUB ARGENTINO DE LONDRES ASUMIÓ GRANDES PROPORCIONES

El ministro británico de Comercio leyó una carta de Sir Austen Chamberlain

LOS DIVERSOS ORADORES

Comentaron la nueva prueba de amistad dada por Gran Bretaña a la Argentina

PALABRAS CORDIALES

(Especial de LA NACION)

LONDRES, 26.—Es ya un hecho tradicional que los argentinos y sus amigos anglo-argentinos se reunan en franca camaradería para celebrar la fiesta de la patria con una cena en el Club Argentino de la Capital británica, pero este año la reunión tuvo un aspecto de importancia histórica.

Los vítores y aplausos con que se recibió el anuncio de que S. M. Británica resolvió elevar la representación en Buenos Aires a la categoría de Embajada, prueban la intensa y sincera satisfacción con que se ha recibido una decisión largo tiempo esperada.

El presidente del club, Lord Faringdon, presidió la cena, en la que estaban representados los centros sociales, financieros e industriales de Londres relacionados con Gran Bretaña.

Las mesas estaban decoradas con claveles rosados y banderitas argentinas y británicas de seda, en tanto que el pabellón patrio flameaba a la entrada.

Al contestar el brindis del presidente, por el Rey y por el presidente Alvear, el ministro argentino, D. José Evaristo Uriburu, manifestó que los argentinos recuerdan en su aniversario patrio, no solamente la sabiduría y el heroísmo de los fundadores de la nacionalidad, sino también el progreso de la República en todas sus manifestaciones morales, intelectuales y materiales desde el año 1810. "Hoy—dijo—es la Argentina el hogar de varios millones de habitantes laboriosos y pacíficos, y puedo asegurar que las amplias ambiciones de nuestros antecesores se han cumplido.

"Los heroicos soldados y sagaces estadistas que crearon la nueva Nación, no desearon que la Argentina fuera simplemente un país rico, sino que entrevieron el porvenir viendo a la patria ocupar un sitial entre las naciones del mundo altamente cultas y civilizadas".

El orador delineó la amplitud del plan de colonización del presidente Alvear, el que está basado en principios económicos y políticos muy sanos, los cuales han de beneficiar al país, pues atraerán hacia la Argentina los mejores tipos de inmigrantes para aumentar la población rural. Al referirse a la situación satisfactoria, tanto económica como financiera, de la Argentina, el ministro terminó rindiendo un homenaje a Sir Malcolm Róbertson, "cuyos esfuerzos para fomentar la amistad y aumentar el comercio con la Argentina—dijo—justifican la popularidad de que goza en ambos países".

Discurso de Sir Philip Cunliffe Lister

Sir Philip Cunliffe Lister pronunció luego el siguiente discurso:

"La decisión de Su Majestad refleja, de ello estoy seguro, no solamente un deseo de los Gobiernos de los dos países, sino también el sentimiento general de los dos pueblos. La grandeza de la República Argentina, nuestra antigua y tan íntima amistad, y los grandes intereses que comportamos: todo esto concurre a señalar como altamente oportuno el momento para la transformación de nuestra representación diplomática en Buenos Aires en Embajada. Creo que la designación de Sir Malcolm Robertson para el cargo de primer embajador será aceptada en la Argentina con tanto placer como aquí."

La fiesta transcurrió en un ambiente de franca cordialidad.

Tenemos verdadera buena suerte de que nuestra representación en la Argentina y la representación de ésta en Gran Bretaña estén en manos de hombres no solamente bien preparados para su magna tarea, sino que entienden bien la creciente afinidad entre ambos países, hombres que se identifican con los intereses comunes de sus Naciones respectivas y que son no solamente grandes representantes, sino viejos amigos de los pueblos en que prestan sus relevantes servicios.

"Estoy de acuerdo con la clarividencia y sabiduría de nuestros antecesores y comprendo cuán grande fué su fe al formular el tratado, no para un término fijo de años, sino

(Continúa en la 3a. página)

Sir Malcolm Róbertson será nombrado embajador

LONDRES, 25 (AP). — El rey Jorge ha aprobado la elevación de la Legación británica en Buenos Aires a la categoría de Embajada, hecho que se realizará el día 9 de julio próximo.

Al mismo tiempo, el soberano ha aprobado el nombramiento del actual ministro en Buenos Aires, Sir Malcolm Róbertson, para el cargo de embajador.

"THE TIMES" OFRECIO UN ALMUERZO EN HONOR DE SIR MALCOLM ROBERTSON

Asistió un grupo de personalidades representativas del mundo comercial y financiero

HOMENAJE A LA ARGENTINA

LONDRES, 26 (AP). — "The Times" ofreció un almuerzo en honor del ministro británico en la Argentina, Sir Malcolm Robertson, y su esposa Lady Robertson. Asistieron al acto el ministro argentino en Gran Bretaña, D. José E. Uriburu, y un grupo de personalidades escogidas entre lo más representativo del mundo financiero, comercial e industrial, vinculado a la Argentina.

El ministro de Relaciones Exteriores, Sir Austen Chamberlain, que se excusó de asistir por retenerle en otras partes ocupaciones indeclinables, envió la siguiente misiva de adhesión al acto:

"Al elevar nuestra Legación en Buenos Aires al rango de Embajada, ponemos nuevamente de relieve nuestro vivo interés por esa gran República sudamericana y nuestros constantes anhelos por su inalterable bienestar. Entraña también una nueva celebración de la antigua y permanente amistad que ha existido entre los dos países. Por espacio de más de cien años los progresos de la Argentina han sido seguidos de cerca, con afectuosa simpatía, por el pueblo británico, el cual se ha sentido orgulloso de que los esfuerzos de muchas de sus instituciones hayan contribuído en parte a la construcción de un Estado grande y próspero.

"No podemos desear nada mejor que estrechar la comunidad de intereses entre los dos países y que nuestras relaciones continúen inalterables por otros cien años".

Al terminar la lectura de esta carta, todos los comensales se pusieron de pie, brindando por la prosperidad de las dos naciones.

Acto seguido habló el ministro británico en la Argentina, Sir Malcolm Robertson, quien, al dar relieve a las razones sentimentales y materiales que aconsejaban el mantenimiento de la amistad anglo-argentina, sugirió que mucho más debió haberse hecho por dar a conocer la cultura y las actividades intelectuales británicas en los países sudamericanos. A este respecto, mencionó la actitud de Sir Joseph Duveen al enviar 200 cuadros artísticos para ser expuestos en una galería argentina. Ensalzó como muy práctico el proyecto de la Universidad de Cambridge, favorable a la edición de una historia de los países sudamericanos, y estimó, sin embargo, que en el expresado sentido se podrían propiciar muchas obras singularmente beneficiosas, a favor de las cuales se atraería a un gran número de estudiantes argentinos a las Universidades británicas.

Los asistentes

(Especial de LA NACION)

LONDRES, 26.—Al almuerzo ofrecido por "The Times" en honor del ministro británico en la Argentina, asistieron las siguientes personalidades:

Lady Chamberlain; el ministro argentino D. José Evaristo Uriburu y señora; Sir Malcolm y Lady Robertson; Sir Arthur Willert; Lord Faringdon; Lord Forrest; Lord Kylsant; Lord Gainford; Lord Congleton; barón Sir W. Plender; Sir George Touche; Sir Robert Hadfield; Sir Harold Bowden; Sir John Power; Sir W. M. Clark; Sir John Cadman; Sir Edward Crowe; Sir John Menison Pender; Sir George Lawson Johnston; Sir Lawrence Weaver; Sir Herbert Gibson; Sir James Martin; Sir Stephen Killik; Sir Ernest Peter; el cónsul argentino, Sr. Pérez; Mr. John Walter y señora; Mr. Geoffrey Dawson; Mr. J. C. Ackerman; Mr. Samuel Vestey; el coronel Woodbine Parish; Mr. John C. Gibson; Mr. Reginald Lewis; Mr. George Potter; Mr. Ashley Cooper; Mr. H. A. Reinck; Mr. Esting Grundy; Mr. Harold Neil; Mr. Leonard Spearman; Mr. R. J. Hose; Mr. W. D. Bawes; Mr. Leonard Matters; Mr. Ronald Vestey; Mr. W. E. Wells; Mr. Follet Holt; Mr. F. B. Bourdillon. Mr. W. Lint Smith y Mr. Gordon Tebbins.

Sir Malcolm Robertson fué recibido por Jorge V

LONDRES, 26 (AP).—Sir Malcolm Robertson, que ha sido nombrado embajador de Gran Bretaña ante el Gobierno argentino, fué recibido hoy en audiencia especial por el rey Jorge.

Simultáneamente con la ceremonia del besamanos, Sir Malcolm Róbertson, al recibir su designación, prestó juramento para incorporarse como miembro del Consejo Privado.

Recepción en la Legación argentina en Londres

(Especial de LA NACION)

LONDRES, 26.—A la brillante recepción que con motivo de la fiesta del 25 de Mayo se realizó en la Legación argentina, asistieron los miembros del Cuerpo Diplomático, los elementos oficiales, distinguidas figuras de la intelectualidad, del comercio y de la aristocracia de Gran Bretaña y numerosas damas.

Los visitantes admiraron las proporciones y el lujo de la Brook House, la nueva residencia de los ministros argentinos, quienes obsequiaron espléndidamente a sus invitados y recibieron, en cambio, las felicitaciones y los votos por la prosperidad de su país.

Los elogios de los diarios peruanos

(Especial de LA NACION)

LIMA, 26.—Se comentan favorablemente los elogios calurosos que los diarios hacen a la Argentina con motivo del aniversario patriótico.

FUÉ FIRMADO EL EMPRÉSTITO A LA ARGENTINA

El Gobierno español publicó el decreto dando a conocer las condiciones

100.000.000 DE PESETAS

La operación estará garantizada por la Argentina, al 6 o|o de interés

LOS DESTROYERS

MADRID, 25 (AP). — Se firmó el anunciado decreto que concede un empréstito al Gobierno argentino.

El decreto dice que el empréstito será emitido y garantizado por la Argentina, por un valor nominal de cien millones de pesetas, al seis por ciento de interés, más el uno por ciento anual acumulativo para la amortización.

Según el decreto, España cederá a la Argentina dos destroyers: el Churruca y el Alcalá Galiano, que serán substituídos en la Marina española por otros dos del mismo tipo.

Texto del decreto

(Especial de LA NACION)

MADRID, 26.—El texto íntegro del decreto que publica la "Gaceta de Madrid" referente al empréstito y la venta de buques es el siguiente:

"Señor:

"Sinceramente place al Gobierno presentar a vuestra firma en el día de hoy el presente decreto, que por la precisión y claridad del texto y porque vos habéis seguido con gran interés la negociación que a él ha conducido, precisa poco preámbulo, aunque bueno será que cuantos lo conozcan y estudien fijen su atención en la importancia que tiene en el orden de unión de afectos e intereses con la Argentina, extendible con prudencia a otras naciones del mismo Continente y en lo que la real disposición significa de potencialidad y comprensión de la Banca, recursos de España y perfeccionamiento en las industrias de construcción naval. Firme el Gobierno en su propósito de hacer sólo limitadas emisiones, con fines normalmente presupuestarios, le induce a ir buscando con prudencia acomodo a las disponibilidades que no absorba el desarrollo industrial del país. Si gemelamente establece una comunidad de intereses materiales con pueblos con los que los lazos espirituales y culturales deben ser eternos, entiende hacer obra buena y patriótica, y, satisfecho, la somete a la aprobación de Vuestra Majestad, que tanto ha contribuído a estimularla.

"Aunque las relaciones de cordial amistad que afortunadamente mantiene España con las demás potencias, no impiden en modo alguno la cesión de estos buques a la Argentina, sería un grave inconveniente para el desarrollo del programa naval que el Gobierno de Vuestra Majestad tiene trazado, después de un detenido estudio, con gran empeño. Para evitarlo, se hace preciso la substitución de los dos contratorpederos por otros idénticos, autorizando al Gobierno a concertar su construcción naval.

"Por lo expuesto, el presidente del Consejo subscribe el acuerdo que en este día tiene el honor de someter a la aprobación de Vuestra Majestad en este decreto.

"A los reales pies de Vuestra Ma-

SUMARIO

Además de los que van en esta página, la presente edición contiene, entre otros, los siguientes materiales:

NOTICIAS DEL EXTERIOR

La Cámara de los Comunes aprobó la ruptura de las relaciones con Rusia . . . Pág. 2
Discurso de Mussolini . . . " 2
Inauguración de la Conferencia Internacional de Agricultura . . . " 2
D. Luis Duhau pronunció un discurso en Detroit . . . " 3
El Reichstag aprobó un proyecto de ley sobre fabricación de armas . . . " 3
El raid de De Pinedo . . . " 3
Agasajos a Lindbergh en París . . . " 3
Las relaciones comerciales hispano-norteamericanas . . . " 4
Los aranceles españoles . . . " 4
Temporales en España . . . " 4
La Conferencia del Trabajo . . . " 4
Situación nicaragüense . . . " 4
Los aviadores Carr y Gillman . . . " 4
Choque de trenes en Almería . . . " 5
Continúa la ofensiva en Marruecos . . . " 5

INFORMACIONES DIVERSAS

La Convención conservadora se reunirá el 27 de junio . . . Pág. 7
Regresaron los delegados a la Conferencia de Jurisconsultos de Río de Janeiro . . . " 7
Se pagará en los Estados Unidos un servicio de la deuda pública . . . " 7
El conflicto de los cañeros en Tucumán . . . " 7
La fiesta patria en la Capital y en el interior . . . " 8

NOTICIAS DEL INTERIOR

Rosario. — Proyéctase rectificar la Avenida San Martín . . . Pág. 13
La Plata. — La Cámara tratará hoy los proyectos contra el juego . . . " 13
Mendoza. — Fué creado el Museo de Bellas Artes . . . " 13
Córdoba. — Ha sido celebrado el centenario de la Marcha de Ituzaingó . . . " 13

ECOS Y SUELTOS

El mensaje del gobernador de San Luis . . . Pág. 6
La acción de la jurisprudencia . . . " 6
Una iniciativa interesante . . . " 6
Gran Bretaña y los Soviets . . . " 6
El horario de la Cámara . . . " 6
Los peatones en el Centro . . . " 6

COLABORACION

La mundología de los norteamericanos, por N. García Naranjo . . . Pág. 6

SPORTS

Moratín se impuso en el clásico Raúl Chevalier . . . Pág. 12
Tocca a su término los matches del Campeonato del Río de la Plata . . . " 13
El team británico de rugby . . . " 13
Los rosarinos vencieron en la Copa Rosario . . . " 14
Siguió disputándose la Copa Cortejarena . . . " 14
Se efectuaron regatas en el Yacht Club Argentino . . . " 14
Peñarol conquistó otra victoria en Suiza . . . " 15
Boca Juniors venció a Lanús . . . " 15
Efectuáronse numerosos matches de golf . . . " 16

DIBUJOS COMICOS

Pequeñas delicias de la vida conyugal . . . Pág. 20

FOLLETIN

"Madame" . . . Pág. 20

"LA NACION" DE LOS DOMINGOS -- EL NUMERO DE PASADO MAÑANA

Algunos de los materiales especiales que contendrán sus diversas secciones, completando las informaciones habituales de la Capital, el interior de la República y el exterior

SECCION LITERARIA

Artículos especialmente escritos para LA NACION

Por Alvaro Melián Lafinur. (Ilustración de Sirio):
ORACION AL MEDITERRANEO

Américo Castro:
SUGESTIONES LITERARIAS. CON PRETEXTO DE QUEVEDO

Julio Dantas. (Ilustración de Huergo):
LA OBSTINACION DE LAS MUJERES

Ernesto Palacio:
SOBRE UN PENSAMIENTO DE PASCAL

Alfonsina Storni. (Versos):
PAISAJE BONAERENSE

Agostinho de Campos:
LA EURITMIA DE STEINER COMO PEDAGOGIA Y COMO ARTE

Lucio d'Ambra:
EL PUCCINI DE LA OPERETA

B. Sanín Cano:
EL COMEJEN. ("La vie des termites", por Maurice Maeterlinck)

Julio Rey Pastor:
ESTEBAN TORRADAS

Mateo Booz. (Cuento. Ilustración de Sirio):
PRECIOSA. (Chica honrada y sin ventura)

Alberto de Angelis:
UN COLECCIONISTA ORIGINAL: EVAN GORGA

José Torre Revello. (Ilustraciones del autor):
CRONICAS COLONIALES: Exequias fúnebres de

LA CAMARA DE LOS COMUNES APROBO LA RUPTURA DE LAS RELACIONES DE GRAN BRETAÑA CON RUSIA

Antes de la votación el ministro de Relaciones Exteriores declaró que el Gobierno consideraría como un voto de censura la aprobación de la moción laborista

Mr. JOHN R. CLYNES HABLO POR LA OPOSICION

LONDRES, 26 (AP).—La Cámara de los Comunes aprobó esta noche la ruptura de las relaciones con Rusia. Este resultado parecía asegurado desde el comienzo del debate, cuando Sir Austen Chamberlain declaró que el Gobierno consideraría como un voto de censura la aprobación de la moción laborista impugnando la política del Gabinete y pidiendo que todos los antecedentes sean pasados a estudio de una comisión especial, para que averigüe si una resolución de tanta gravedad parecía justificada o no. Sir Austen anunció, además, que el Gabinete presentaría su renuncia en caso de no recibir un voto de confianza con respecto a su política con el Soviet.

El debate

LONDRES, 26 (AP). — Mr. Lloyd George pronunció ante la Cámara de los Comunes un discurso, admitiendo francamente que el Gobierno de los Soviets no ha procedido de buena fe, y que las pruebas ofrecidas por el Gobierno británico, para justificar la ruptura, serían más que suficientes, si tal ruptura entre las dos potencias más grandes del mundo fuera deseable. Dijo que, así como están las cosas, dudaba de la prudencia de la decisión del Gobierno, y que éste se aprestaba "para dar un salto a ciegas, para saltar a un abismo, y para emprender el paso más arriesgado y más peligroso que Gobierno alguno pudiera dar."

Reconoció también que los documentos que obran en poder del Gobierno no eran fraguados, del mismo modo que no lo había sido el grave documento firmado por Kameneff que poseía desde la época en que él había ejercido el Gobierno, viéndose entonces obligado a expulsar a Kameneff, pero sostuvo que éste no es el momento propicio para proclamar la ruptura, y que las consecuencias de esta resolución serán muy graves.

Intervinieron luego en el debate los Sres. Maxton, Ponsonby, Henderson y otros diputados, que atacaron enérgicamente la política del Gobierno. Mr. Henderson insistió particularmente en los efectos perniciosos que la ruptura ejercerá sobre el comercio, expresando además la opinión de que la ruptura, en lugar de disminuir la propaganda comunista, tendrá el efecto de intensificarla y de hacerla más peligrosa.

El ministro del Interior, terciando en la discusión, declaró que en Gran Bretaña, en sus relaciones con otros países, no había existido jamás nada que pudiera compararse al servicio de espionaje ruso, pero que, después del debate de esta noche, será posible extirpar de una vez por todas el espionaje soviético. Dijo que el Gobierno conoce muchos nombres y direcciones, así como otras valiosas informaciones a ese respecto. Sir William Joynson Hicks anunció que el Gobierno posee una copia fotográfica del documento desaparecido del Ministerio de Guerra, preparada en Arcos House.

A medida que se acercaba la hora de votar, se iba intensificando el debate. Se trabaron en discusión Joynson Hicks y Clynes. Aquél protestó contra una afirmación hecha por Clynes en un discurso pronunciado en Mánchester, diciendo que el Gobierno había realizado un trabajo muy hábil en materia de falsificaciones. Esta declaración provocó una tempestad de protestas que hizo necesaria la intervención del presidente.

Después de haber sido rechazada la moción Clynes los laboristas trataron de prolongar el debate más allá de la hora reglamentaria, pero el Gobierno presentó la moción de cierre del debate, que fué aprobada por 359 votos contra 112.

Los argumentos del ministro de Relaciones Exteriores

LONDRES, 26 (AP).—Mr. Clynes defendió el punto de vista del Partido Laborista, en representación de Mr. Ramsay Macdonald, cuyo estado le impide tomar parte en los debates parlamentarios. Expuso que Rusia no puede ser condenada sin ser escuchada y que la política seguida por el Gobierno británico privará al Reino Unido de un importante comercio, sin eliminar la propaganda soviética, sino que, muy por el contrario, esa política daría nuevos bríos a la agitación comunista.

Mucho se habló por los oradores de ambos bandos del supuesto crédito de 10.000.000 de libras esterlinas que, según se afirmaba, ha sido anulado a consecuencia del allanamiento de Arcos House, pero Sir Austen Chamberlain echó esos argumentos a un lado, diciendo que hace un año el Sr. Rakovsky le había hablado sobre órdenes de muchos millones para la industria británica, agregando: "¿Dónde están esas órdenes? ¿Desaparecen cuando ya no se necesitan como instrumento político?"

Los argumentos principales aducidos por Sir Austen fueron los siguientes: primero, el desmentido categórico de que él había tratado, en Roma o en Ginebra, de organizar un bloque de naciones antisoviético; segundo, que Gran Bretaña en todo momento había cooperado en la política europea de paz y reconciliación, mientras Rusia constantemente había tratado de hacer frustrar esa política, y tercero, que Rusia había perseguido su política funesta, no solamente en Europa, sino también en China y otros países.

Declaró que Gran Bretaña había ido hasta el extremo en sus esfuerzos de mantener buenas relaciones con Rusia, hasta el punto en que la continuación de esa política hubiese sido un vergonzoso signo de debilidad.

Declarando que el Gobierno se siente satisfecho por poder fundar su actitud en los documentos ya conocidos, Sir Austen agregó que las autoridades disponen, además, de muchas otras informaciones probatorias. Dijo:

"La Cámara se habrá enterado el otro día de la noticia de que frente a la Embajada británica en Washington se había realizado una demostración. Pues bien: esa demostración se relaciona perfectamente con las instrucciones impartidas disponiendo que tales demostraciones sean organizadas también ante las Embajadas y Legaciones británicas en otros países". Citó muchos casos que demuestran las maquinaciones soviéticas contra los extranjeros en China, añadiendo que el Gobierno puede presentar al Parlamento pruebas que evidencian que el Gobierno de los Soviets fué advertido muy seriamente en diversas ocasiones, no solamente por el actual Gabinete británico, sino también por el último Gobierno laborista, de que la continuación de la propaganda antibritánica haría inevitable, tarde o temprano, la derogación del acuerdo de comercio.

Sir Austen continuó:

"A pesar de todas esas advertencias, el Gobierno de los Soviets y sus agentes llevaron adelante esas actividades de que nos habíamos quejado, y cinco semanas después del envío de nuestra nota de protesta, del 23 de febrero, el Sr. Rosengoltz solicitó de su Gobierno materiales para la agitación política.

"Sin duda alguna, se preguntará: ¿cómo es posible que el Gobierno de Su Majestad, en posesión de tantas informaciones y en presencia de esas continuas violaciones del acuerdo de comercio, de los usos diplomáticos y de las buenas relaciones, no haya procedido ya antes a la ruptura de las relaciones? Si yo había abogado ante el Parlamento seriamente por que no se nos obligara a adoptar esa resolución, sino que se brindara a los Soviets una nueva posibilidad de enmendar su conducta, y si al hacerlo así empleé un lenguaje excesivamente benévolo, no me lo reprocheís, porque mi conducta ha demostrado siquiera cuán honrados eran mis propósitos y con cuánta paciencia ha persistido en mis esfuerzos.

"Ahora, empero, el Gobierno ya no puede tomar sobre sí la responsabilidad de mantener relaciones diplomáticas conducidas y abusadas de tal manera, aprovechadas no como instrumento de paz, sino como una fuente inagotable de irritaciones y peligros.

"Pedimos, pues, de la Cámara de los Comunes una manifestación clara e inequívoca de su aprobación de nuestra conducta, y no dudamos de que la Cámara nos la dará".

El discurso de Sir Austen fué largamente aplaudido.

Lista de direcciones publicada en el "libro blanco"

LONDRES, 26 (AP).—El Gobierno británico ha dado hoy a la publicidad, en un "libro blanco", diez y seis documentos de los que fueron encontrados por los agentes de Scotland Yard en el reciente allanamiento de la Arcos House, entre los cuales figura una lista de direcciones de muchos países sudamericanos.

Esta publicidad la hace el Gobierno con el fin de ilustrar al público con respecto a las "actividades hostiles del Gobierno de los Soviets y de la Tercera Internacional contra Gran Bretaña".

El documento número cuatro lleva el siguiente título: "Lista de direcciones encontrada en posesión de Antón Miller", y en ella figuran direcciones de la Argentina, Uruguay, Colombia, Chile, Méjico, América Central, los Estados Unidos y el Canadá.

Las direcciones correspondientes a la Argentina son las siguientes:

"Dirección legal del partido: calle Suipacha, No. 74, Buenos Aires (será utilizada sólo para el envío de diarios).

"Sólo para cartas cerradas: Oscar Montenegro Paz, Defensa 728, Buenos Aires.

"Eventualmente (S. I. C.) sólo para cartas en caso de que la dirección resultara inutilizada: Elías Cocicoli, Donado 1699 (zapatería), Buenos Aires.

"Sólo para literatura, Juan Clerc, Pueyrredón 652, departamento 13, Buenos Aires".

Otros nombres que se encuentran entre las direcciones de Antón Miller, y que llevan la señal "ilegal", son:

"Señor Juan Bertoni, Carabajal número 4127, Villa Mazzini, Buenos Aires". Después de esto viene impreso: R. Argentina, sobre interior: para Italia K. P. A.", y después, escrito, lo siguiente: "London" y la indicación de que las cartas deben ser escritas en ruso.

"Señor Luis Giovanetti (padre), Lima 818, 2o. piso, Buenos Aires. Sobre interior: para Domínguez, P. C. A."

Señor José Juan Antonelli, Costa Rica 4733, Buenos Aires. Sobre interior, para Moretti: P. C. A. Dirección telegráfica ilegal, Carcal, Buenos Aires".

"Señor Pedro Romo, Estados Unidos 1525, Buenos Aires. Dirección telegráfica legal Concentrus, Buenos Aires".

Las direcciones del Uruguay son las siguientes:

"Señora Juana C. de Larroble, Rivera 2587, Montevideo. Dirección ilegal dentro del sobre (para J. Pintos, P. U. C.)"

"Francisco R. Pintos, farmacia, Soriano esquina YI, Montevideo (para P. U. C.)"

"Señor D. Martínez Catalina, farmacia, YI esquina Soriano, Montevideo".

"Señor Eugenio Gómez, YI 1629, Montevideo, R. Uruguay".

Las del Brasil son las siguientes:

"Luisa Pérez, Rua Barao do Rio Branco, 29, Río de Janeiro".

"Madame Laura da Silva, Rua do Curvello 11 (Srta. Thereza)".

Las de Chile son éstas:

"Diarios: "El Despertar", Casilla 211, Iquique".

"Sólo para cartas: Casilla 327, Antofagasta".

Declaración del comisario soviético del Comercio

MOSCU, 25 (AP).—El comisario de Comercio de la Unión de los Soviets, Sr. Mikoyan, ha declarado que el mismo día en que Gran Bretaña decidió romper relaciones con Rusia se habían impartido órdenes para que se liquidaran los asuntos comerciales de los Soviets en aquel país.

Sin tener en cuenta los resultados obtenidos en el allanamiento, se hizo evidente que era inevitable una ruptura, por lo cual se tomaron medidas de antemano, para hacer frente a la emergencia. El Sr. Mikoyan agregó lo siguiente:

"Los conservadores han perdido el equilibrio. Han creído que iban a dar un fuerte golpe a la Unión de los Soviets; sin embargo, estábamos preparados para recibir el golpe y neutralizaremos los efectos sin gran dificultad. Precisamente el día en que se decidió la ruptura dimos órdenes de liquidar nuestros asuntos en Gran Bretaña.

Una declaración de Chamberlain

LONDRES, 26 (AP).—En medio de gran nerviosidad y con una concurrencia de público extraordinaria, se reunió la Cámara de los Comunes para decidir la suerte de las relaciones entre Gran Bretaña y la Unión de los Soviets.

El miembro laborista Mr. John R. Clynes pronunció un discurso diciendo que los Soviets "no deben ser condenados sin un proceso previo", y presentó la moción laborista pidiendo que la proposición del Gobierno de romper relaciones sea enviada a estudio de una comisión investigadora.

El ministro de Relaciones Exteriores, Sir Austen Chamberlain, respondió diciendo que el Gobierno no está preparado para aceptar la moción de Mr. Clynes, que equivale a un voto de censura, y que si el Gobierno no obtiene una expresión de confianza, sabrá lo que tiene que hacer.

Sir Austen declaró que el comercio con Rusia no depende de las relaciones diplomáticas o comerciales.

Advertencia del ministro de R. E.

LONDRES, 25 (AP).—El ministro de Relaciones Exteriores, Sir Austen Chamberlain, anunció en la Cámara de los Comunes que se ha ordenado al ministro británico en Pekín que informe a los ciudadanos británicos que tengan el propósito de dirigirse a Londres por la vía de Siberia que al decidirse harán el viaje a su propio riesgo.

Chamberlain opinó que esta advertencia está ampliamente justificada por las recientes manifestaciones contra los británicos que se han celebrado en Moscú y Leningrado.

Declaraciones de Rosengoltz

LONDRES, 25 (AP). — El señor Rosengoltz, encargado de Negocios de los Soviets, ha desmentido enérgicamente las acusaciones de espionaje y otros cargos hechos por el primer ministro Mr. Baldwin, en su discurso del martes en la Cámara de los Comunes, y dice que el jefe del Gabinete ha sido engañado no sólo en lo que concierne al espionaje, sino con respecto a otras aseveraciones publicadas.

Cuando el Sr. Rosengoltz se enteró de que el Gobierno había llegado a la decisión de romper las relaciones diplomáticas como también las comerciales, dijo lo siguiente:

—Sólo podemos expresar nuestra sorpresa y profundo pesar por tan importante decisión a que ha llegado el Gobierno británico, haciendo uso de pretextos tan fútiles y argumentos tan dudosos para justificarla.

Parlamentarios comprometidos

LONDRES, 26 (AP). — The Associated Press ha sido informada de que, durante la investigación realizada con motivo de las actividades de los Soviets, el Gobierno ha llegado a obtener los nombres de numerosos miembros del Parlamento y de otras personas de destacada actuación.

No se cree probable que esos nombres sean dados a publicidad hoy en el "libro blanco", habiéndose entendido que el Gobierno no abriga el propósito de publicar la lista de los miembros del Parlamento comprometidos, aunque se considera que proporciona una gran ventaja al Gobierno el tratar con ellos.

Opinión de la prensa alemana

BERLIN, 26 (H). — "Taglische Rondschau", órgano del Sr. Stresemann, ocupándose de la ruptura anglo-rusa, dice que ella constituye una medida de orden interno y no extranjero. Agrega que Alemania seguirá fiel al tratado de neutralidad germano-ruso.

"Boersen Zeitung", órgano nacionalista, estima que Gran Bretaña intentará una Liga económica anti-soviética en la Sociedad de Naciones, y agrega que la ruptura entre ambos países intensificará la tensión internacional, contribuyendo a preparar las guerras futuras.

El comunismo canadiense

TORONTO, 26 (AP).—El presidente del Partido Comunista de Canadá, Maurice Specter, cuyo nombre y dirección figuran en la lista secuestrada en el allanamiento de Arcos House, expresó la opinión de que, tarde o temprano, una guerra entre Gran Bretaña y Rusia será inevitable. Declaró que actualmente el peligro de una guerra es, por lo menos, tan grande como durante la crisis de Chanak de hace algunos años.

Resultado de la votación

LONDRES, 26 (H). — Por 346 votos contra 98, la Cámara de los Comunes aprobó la ruptura de relaciones con los Soviets rusos.

Comentarios en Moscú

MOSCU, 25 (AP).—La ruptura de las relaciones anglo-rusas se considera como un hecho cumplido, desde que las autoridades de los Soviets no dudan de que el Parlamento británico aprobará las recomendaciones del Gabinete.

Se espera que el resultado de todo esto será un despertar de simpatías hacia la Unión de los Soviets en la Europa Occidental y el lejano Oriente.

Se considera que la ruptura ha sido el resultado de los esfuerzos del Gobierno británico para suscitar un conflicto con la Unión de los Soviets, lo cual, aun en la opinión de su propio ministro de Relaciones Exteriores, tendría resultados sumamente graves para la paz de Europa.

Texto de la resolución que aprobó la Cámara

LONDRES, 26 (AP).—La resolución de la Cámara dice así: "Esta Cámara, en tanto que reconoce la paciente política del Gobierno de Su Majestad y sus esfuerzos para mantener relaciones diplomáticas amistosas con las Repúblicas del Soviet, no obstante los alardes provocativos de éstas, aplaude su resolución de retirarles los privilegios diplomáticos, que han sido gravemente desconocidos, no oponiendo objeciones a que se establezcan legítimas relaciones comerciales con Rusia".

D. Luis Duhau habló en Detroit sobre los aranceles prohibitivos de la Unión

(Especial de LA NACION)

DETROIT, 26.—Hoy, ante la Convención del Comercio Exterior, el presidente de la Sociedad Rural Argentina, D. Luis Duhau, insistió en los argumentos que expuso en la Conferencia a favor de la derogación de los derechos prohibitivos que gravan las exportaciones argentinas, lamentándose de que en el quinquenio de 1921 a 1925 el balance comercial de intercambio acusara un negativo de $61.000.000 de pesos oro.

Añadió el Sr. Duhau que las compensaciones triangulares no tienen la gran importancia que se les ha asignado, tanto más cuanto que no se realizan en gran parte de las mercancías, sino en oro y en créditos, lo que no estimula a las industrias de exportación. Negó que los Estados Unidos se basten a sí mismos en materia de carne vacuna.

"Mientras los derechos impidan la importación de carne extranjera — añadió — los norteamericanos tienen forzosamente que consumir la propia, aun cuando el consumo se reduzca, a causa de los altísimos precios de los aranceles. Pero, esgrimiendo prácticas análogas, la Argentina podría prescindir de gran parte de sus importaciones, dedicándose a producir en condiciones onerosas los automóviles, maquinarias agrícolas y textiles que adquiere hoy en los Estados Unidos."

Negó el Sr. Duhau que la rebaja en los derechos inundaría los Estados Unidos de productos agropecuarios argentinos.

"Estudiemos — dijo — el caso de la carne vacuna, que presenta importancia capital en mi país. El consumo anual en los Estados Unidos se estima en 7000 millones de libras. Permitiéndose la entrada anual de 350 millones de libras de carne argentina, esto representaría sólo el 5 por ciento del consumo, mientras constituiría el 28 por ciento de las exportaciones nuestras."

El orador señaló el hecho de que mientras los Estados Unidos gravan fuertemente la producción argentina, Gran Bretaña la recibe libre de derechos, a pesar de que el valor de las importaciones argentinas de procedencia norteamericana sobrepasa en mucho a las británicas.

"Por lo tanto — añadió el Sr. Duhau — la anomalía indiscutible de nuestro intercambio consiste en dar igual tratamiento a países que acogen en forma muy distinta nuestros productos. De ahí el lema "comprar a quien nos compra", preconizado por los agrarios argentinos, el cual se difunde rápidamente por el país. Acabo de recibir la noticia, basada en dicho principio, de que una nueva empresa frigorífica argentina prefirió adquirir en Europa la maquinaria e instalaciones, aunque la propuesta que le hicieron las firmas de los Estados Unidos le reportaba ventajas por valor de 150.000 dólares. Esto no implica un sentimiento inamistoso hacia los Estados Unidos, del mismo modo que no podría implicarlo el arancel prohibitivo de este país. Revela, simplemente, un espíritu de reciprocidad.

"Nuestro ideal permanente en la política económica no es, sin embargo, excluir de nuestro intercambio a unos países en favor de otros. Queremos, por el contrario, que en el inminente desarrollo de que es susceptible nuestro comercio internacional, todos los competidores cambien cantidades crecientes de artículos industriales por un volumen cada vez mayor de productos agropecuarios argentinos."

El Sr. Duhau terminó su discurso con las siguientes palabras:

"Desgraciadamente, la voluntad de mi país no basta para desenvolver ese ventajoso intercambio. Por eso he venido a exponer el problema a los hombres de negocios de los Estados Unidos y a pediros su cooperación decidida para obtener la solución imprescindible. Así habremos reconocido prácticamente el carácter convergente de los intereses del comercio exterior de los Estados Unidos y de la Argentina, acentuado por la actual evolución económica de uno y otro país, y habremos también contribuído, más que con toda la gastada retórica sobre la amistad internacional, a reforzar los vínculos políticos y espirituales de ambas Naciones."

EL TERCER CONGRESO DE AGRICULTURA HA INICIADO SUS SESIONES EN ROMA

El acto se efectuó en el Capitolio, en presencia del Rey y de los delegados de 40 países

DISCURSO DE BELLUZZO

ROMA, 26 (H).—En el Capitolio, en presencia del Rey, fué inaugurado el Décimotercer Congreso Internacional de Agricultura. Asistieron al acto inaugural los miembros del Gobierno, del Cuerpo Diplomático y los delegados de cuarenta países. Fueron pronunciados varios discursos, entre los cuales se destacó el del ministro de Economía, Sr. Belluzzo.

La reducción de los precios

(Especial de LA NACION)

ROMA, 26.—Si bien continúa, aunque lentamente, la rebaja de los precios en toda Italia, el movimiento no se ha definido aún con caracteres decisivos, en forma que permita decir si el actual cambio de la lira constituirá la base fija de la revalorización por un largo período de tiempo, o bien si el Sr. Mussolini considera que pronto podrá dar un nuevo paso hacia una revalorización ulterior.

El jefe del Gobierno prosigue examinando la aplicación de las medidas espontáneas para la reducción de la carestía de la vida y las normas con que los propietarios de casas acatan las resoluciones sobre los alquileres. Si las respuestas de los prefectos sobre la situación fuesen menos satisfactorias de lo que se creía en un principio, en el próximo Consejo de Ministros se dará sanción legal a las disposiciones adoptadas por la Federación de Propietarios de Cásas sobre la reducción de los alquileres.

Movimiento sísmico

ROMA, 25 (AP). — Esta mañana se sintió un movimiento de tierra violento y ondulatorio en Nápoles, Benevento, Avellino y otros puntos del Sur de Italia, causando gran pánico entre los habitantes, pero sin que ocurriera ningún daño.

VUELO SIN ETAPAS DE LA UNION A HAWAII

Mr. Dole ha ofrecido un premio de 25.000 dólares para el primer aviador que lo realice

HONOLULU, 25 (AP).—Mr. James D. Dole ha ofrecido un premio de 25.000 dólares para el primer aviador que realice el vuelo sin etapas desde los Estados Unidos hasta Hawaii y 10.000 dólares para el segundo.

El avión Bellanca efectuará el vuelo

NUEVA YORK, 25 (AP). — Se anuncia que el avión de Bellanca, Columbia, que estaba destinado al vuelo Nueva York-París, será utilizado para efectuar el raid de los Estados Unidos a Hawaii, por el premio de 25.000 dólares ofrecido por Mr. James D. Dole.

Probablemente efectuará también este vuelo el América, del comandante Byrd.

ARCO DE TRIUNFO EN LA CIUDAD DE YPRES

Se levantará en memoria de los soldados británicos

BRUSELAS, 26 (H).—El 24 de julio próximo se inaugurará un arco de triunfo en la ciudad de Ypres, en memoria de los soldados británicos muertos en la guerra.

Asistirán a la ceremonia el Rey de Gran Bretaña y el de Bélgica.

Fué muerta una señora por un hombre que cayó de una azotea

LONDRES, 26 (H).—Un despacho de Sydney anuncia que en circunstancias en que James Magimsday, presenciaba desde la azotea de un edificio de tres pisos las fiestas con motivo del Empire Day, cayó a la calle desde esa altura, golpeando al caer a una señora, resultando muertos los dos.

EL REICHSTAG APROBO UNA LEY QUE PROHIBE LA FABRICACION DE ARMAS

También prohibe la importación y exportación de toda clase de materiales de guerra

EL TRATADO DE VERSALLES

BERLIN, 26 (AP).—El Reichstag aprobó una ley prohibiendo la importación, exportación y fabricación de toda clase de materiales de guerra, cuyas disposiciones satisfarán, según se asegura, todas las demandas de las potencias aliadas, de acuerdo con el tratado de Versalles y el convenio de Ginebra.

De aquí en adelante quedará terminantemente prohibida la fabricación de materiales de guerra, salvo para la Reichswehr.

EL MINISTRO DE LA ARGENTINA EN LIMA

El Sr. Olascoaga asumió ayer sus funciones en la Capital peruana

(Especial de LA NACION)

LIMA, 26.—Los diarios saludan cordialmente al nuevo ministro argentino, Sr. Olascoaga, y publican su retrato. El Sr. Olascoaga, que llegó ayer y tomó parte en los festejos del 25 de Mayo, manifestó a los periodistas que le sorprendió gratamente la forma efusiva con que se celebró en Lima el aniversario argentino. Interrogado sobre la situación política argentina, manifestó lo siguiente:

—Se atraviesa por una situación seria, pues las próximas elecciones serán reñidísimas, siendo difícil, dado el sistema electoral, predecir quién triunfará. Los tres candidatos gozan de gran fuerza política y popular.

Preguntado sobre el problema de Tacna y Arica, dijo:

—Mi pensamiento como hombre de estudio de derecho internacional responde, dada la condición de cultura de los dos pueblos contendientes y el espíritu de justicia que reina en el mundo, que se producirá una solución pacífica del problema, dentro de un amplio concepto americanista.

El Sr. Olascoaga terminó haciendo un elogio del Presidente de la República, Sr. Leguía, y de la labor nacionalista y de progreso que ha realizado el Gobierno.

LA CATEDRAL DE REIMS

El cardenal Luçon inauguró la nueva nave

PARIS, 26 (H). — Informan de Reims que el arzobispo de esa ciudad, cardenal Luçon, presidió la solemne inauguración de la gran nave de la Catedral.

Con tal motivo, monseñor Luçon agradeció el concurso de los donantes que tan generosamente contribuyeron a la reparación de la Catedral, mutilada durante la guerra, destacándose entre ellos el conocido filántropo Rockefeller, quien contribuyó con seis millones.

LA GUERRA EN CHINA

La victoria de los cantoneses sobre los norteños, en Hankow, no tiene importancia

LONDRES, 26 (H).—Los últimos despachos recibidos de Shanghai anuncian que se consideran muy exageradas las noticias acerca de la victoria de los cantoneses sobre los norteños, en Hankow, creyéndose que dicha acción no constituye más que un éxito relativo. Entretanto la ciudad de Hankow se halla llena de soldados heridos.

El transporte de éstos se hace en forma muy deficiente, muriendo muchos en el trayecto por falta de suficiente asistencia médica.

Un despacho recibido anuncia que Borodin, consejero del Gobierno comunista de Rusia, se ha escapado en aeroplano.

la posesión de Sun-Chuang-Fang

LONDRES, 26 (H).—Noticias recibidas de Shanghai dan cuenta de que los nacionalistas de Tsin-Kian-Pou se han apoderado de Sun-Chuang-Fang.

"NO HA NACIDO AUN EL HOMBRE QUE ME HA DE REEMPLAZAR"

Mussolini hizo esa manifestación en el discurso pronunciado en la Cámara de Diputados, agregando que tendrá que seguir gobernando durante diez, quince o veinte años

TRES GRANDES PREOCUPACIONES

ROMA, 26 (AP).—La Cámara de Diputados en su sesión de hoy comenzó la discusión del presupuesto del Ministerio del Interior, iniciando los debates el jefe del Gobierno y ministro del citado Departamento, señor Mussolini, quien hizo una larga exposición, en el curso de la cual enumeró las distintas mejoras que tiene proyectadas el Gobierno en las diversas ramas de la Administración.

Por primera vez desde la iniciación del régimen fascista, el jefe del Gobierno definió la meta precisa a la cual tiende la transformación revolucionaria que se opera en el país desde hace cinco años.

Entre varias de las declaraciones sensacionales que hizo el gobernante respecto a los planes para el futuro, resalta la que sigue:

'Italia podrá hacer oír su voz finalmente y velar por que sus derechos sean reconocidos, en una fecha que oscilará entre 1935 y 1940, cuando disponga de una fuerte Armada y de una gran flota aérea y pueda movilizar su ejército bien equipado de cinco millones de hombres."

Sentado enfrente del palco de los diplomáticos, y bajo las miradas de su hermano Arnaldo y de su hija Edda, el presidente del Consejo se elevó a las cumbres de la oratoria brillante y forense, rara vez oída en la Cámara desde los días de la guerra y de la existencia del régimen. Durante más de dos horas la Srta. Mussolini tuvo constantemente fijos los ojos en su padre, uniendo sus aplausos a los de los legisladores, desde el comienzo hasta el fin del discurso.

La voz del orador reveló todas las gradaciones de la elocuencia, hablando unas veces como en un susurro, elevándose otras hasta el pináculo de la más ardiente arenga. En ciertos momentos, agitaba las manos violentamente, en otros las cruzaba sobre el pecho, revelando constantemente los ademanes característicos de los oradores italianos. Sus expresiones, movibles como las de un actor, armonizaban con las inflexiones del tono, ora emocionantes, ora sardónicas o amenazadoras, al tenor de las declaraciones que dirigía a la Cámara.

El rostro, aunque aparecía cubierto de alguna palidez, no tenía aspecto enfermizo, mostrando antes bien, la tensión nerviosa bajo la cual vive el hombre que rige los destinos de Italia.

Los párrafos salientes del discurso fueron saludados con aclamaciones por los diputados, los cuales le interrumpían frecuentemente con gritos, como los de "¡Bravo! ¡Bravo!", "¡Nostro Duce!".

"Hace cinco años, manifestó el señor Mussolini, creí que con este tiempo me bastaría para llevar a término la mayor parte de mis trabajos, pero ahora veo que la obra no está del todo concluída. Estoy convencido de que, a pesar de la gradual creación de una fuerza directora, y a pesar también de la disciplina del pueblo, tendré que asumir la tarea de gobernar al pueblo italiano por espacio de diez, quince, tal vez más años, si es preciso, no porque esté sediento de poder, sino porque ése es mi deber ineludible. El hombre que me ha de reemplazar no ha nacido todavía."

Según el jefe del Gobierno, tres grandes preocupaciones absorberán inmediatamente la atención oficial. Son éstas: el perfeccionamiento de las fuerzas militares, la reforma de la maquinaria constitucional y la continuación de la lucha por la rehabilitación económica y financiera del Estado y de las fuerzas productoras del país.

"La transformación de la máquina gubernamental — prosiguió diciendo el Sr. Mussolini — comenzó a fin de año con la conversión de la Cámara de Diputados en un órgano corporativo del Estado, cuyos miembros tendrán que ser elegidos por las corporaciones nacionales, creadas por la Carta del Trabajo, en vez de serlo directamente por el pueblo. Hoy, 26 de mayo, enterramos solemnemente todas las mentiras de la democracia y del sufragio universal."

La lucha económica y financiera continuará inexorable, a despecho de quienes se sienten afectados por el alza de la lira.

Aludiendo a la ineficacia del espíritu de Locarno, el presidente del Consejo, en una explosión de elocuencia sarcástica, exclamó: "Es fundamental deber nuestro perfeccionar la destreza de nuestras fuerzas armadas, pues algún día necesitaremos movilizar hasta cinco millones de hombres."

El discurso

ROMA, 26 (H). — El jefe del Gobierno, Sr. Mussolini, llegó esta tarde a las 16.10 a la Cámara, siendo objeto de una prolongada y entusiasta ovación por parte de los numerosos parlamentarios y del público de las galerías.

Inmediatamente la Cámara comenzó la discusión del presupuesto del Ministerio del Interior. Con tal motivo, el Sr. Mussolini hizo uso de la palabra, expresando que contrariamente a su costumbre hablaría largamente con gran acopio de datos y cifras, diciendo que si éstas no gobiernan a los pueblos, por lo menos constituyen un elemento necesario para gobernar. Manifestó que su discurso tendrá también una parte de polémica contra todos los adversarios internos y del exterior del actual régimen.

Manifestó que el impuesto a la lotería produce de 40 a 50 millones de liras.

El orador declaró que recurrirá a ese impuesto para dar un impulso demográfico a la Nación. La potencia demográfica es un elemento importante de la potencia política, económica y moral de las naciones; cuarenta millones de italianos no son gran cosa frente a noventa millones de alemanes y doscientos millones de eslavos. La misma comparación puede ser hecha en el Occidente, considerando la población colonial de Gran Bretaña y de Francia. Italia, con el fin de poder contar algo, debe tener, dentro de medio siglo, no menos de sesenta millones de habitantes. (Aplausos). El orador refuta la objeción de que esa población no podría vivir en el país. Probablemente, dijo, se alegaba esto en 1815, cuando Italia no tenía más que diez y seis millones de habitantes. Desde hace cinco años se pretende que la población italiana desborda; al contrario, ese río vuelve otra vez a su cauce. La disminución de los nacimientos provocu la decadencia de las naciones. El destino de las naciones está ligado a su potencia demográfica. Francia dominaba al mundo cuando al lado de cuarenta o cuarenta y cinco millones de franceses había pocos millones de alemanes, italianos y españoles. Si queremos comprender los acontecimientos de los últimos cincuenta años de la historia europea, es preciso considerar que si Francia, desde 1870, aumentó su población en dos millones de habitantes, Alemania la aumentó en veinticuatro millones e Italia en diez y seis millones.

Expuso luego un cuadro de los nacimientos en las diversas naciones de Europa, haciendo notar que los de Francia han quedado estabilizados en diez y ocho por mil, Alemania ha descendido a veinte por mil, Bulgaria va a la cabeza con cuarenta por mil, siendo seguida por Italia. La proporción de los nacimientos en Italia alcanzó su mayor grado en 1886 con veintinueve por mil; ahora hemos bajado a veintisiete. Es verdad que los decesos han experimentado la misma baja, pero el ideal consistiría en el máximo de nacimientos con el mínimo de fallecimientos.

Después, refiriéndose al urbanismo, el Sr. Mussolini manifestó que las cifras de los nacimientos no son brillantes. En 1926 la población de Turín disminuyó en quinientos treinta y ocho habitantes, la de Milán aumentó en veintidós y la de Génova en ciento sesenta y ocho. Se trata de tres ciudades que tienen prevalencia industrial, pero, felizmente, no pasa lo mismo con las otras ciudades. Los nacimientos en Palermo aumentaron en 4177, en Nápoles en 6695 y en Roma en 7925.

El urbanismo industrial y la pequeña propiedad rural llevan a la esterilidad de la población. A esas dos causas es preciso agregar la cobardía infinita de las clases que se pretenden superiores. Si se disminuye, dijo Mussolini, no se funda un imperio, sino que la Nación se convierte en una colonia. Por eso, el Sr. Mussolini, que se muestra favorable a la agricultura, no quiere industrias alrededor de Roma.

En la segunda parte de su discurso, el Sr. Mussolini declaró que había creado diez y siete nuevas provincias para repartir la población. Se dió al Estado una carta administrativa armonizando con su historia y su geografía. Hemos creado, dijo, provincias de confín, a saber: Aosta y Bolzano o Bolciano, según su nombre antiguo.

Bolciano fué en los siglos pasados una ciudad muy italiana, su germanización no se verificó sino en la última mitad del siglo pasado y precisamente después que Austria, habiendo perdido Venecia, quiso germanizar en forma violenta el Alto Adige y el Trentino para tener un territorio entre dos provincias italianas. Todo eso nada tiene que hacer con el Brennero. Aun en el caso de que hubiera en el Alto Adige centenares de miles de alemanes, la frontera del Brennero es sagrada e inviolable (aplausos prolongados), y la defenderíamos, dijo Mussolini, aun en el caso de que fuera necesario ir a la guerra, y, si fuera preciso, mañana mismo (aprobaciones). "De los archivos de Bolgiano que se mantenían celosamente en secreto resulta que todas las actas del magistrado mercante de Bolgiano, la más alta autoridad del país, eran redactadas en italiano. También eran escritos en italiano los documentos comerciales, las anotaciones de los contadores,

Para buenas fotografías, úsese

Película Kodak

Para tomar buenas fotografías, buena película es factor de gran importancia.

La Película Kodak, de rapidez y sensibilidad invariables, tiene además gran "latitud" o margen de sensibilidad que permite obtener buenas fotografías aun cuando el aficionado cometa ligeros errores en la exposición.

La Película está siempre envasada en la caja amarilla, lo cual constituye el medio de identificarla.

Pídase en los comercios del ramo

KODAK ARGENTINA Lda.

434 PASO 438 BUENOS AIRES

Si no es Eastman, no es Película Kodak

JABON LA TOJA

EMBELLECE y suaviza el cutis, librándolo de granos y barrillos.

Uselo diariamente.

Precio de la pastilla $ 0.50

LA MUNICIPALIDAD DE PARIS RINDIO HOMENAJE A LINDBERGH

El presidente del Concejo Municipal le entregó la Gran Medalla de oro

SOLEMNE RECEPCION

El piloto norteamericano fué recibido esta mañana por los mariscales Joffre y Foch

VISITA A VERSALLES

PARIS, 26 (H).—Durante la solemne recepción ofrecida esta tarde, a las 15, en el Palacio de la Municipalidad, el presidente del Concejo Municipal, M. Godin, entregó al aviador Lindbergh la Gran Medalla de Oro de la Municipalidad de París.

Felicitación de M. Leygues

PARIS, 26 (H).—Lindbergh continúa siendo muy agasajado. El ministro de Marina, M. Leygues lo felicitó muy calurosamente. El aviador Lindbergh fué también recibido en un acto especial por el presidente de la Cámara de Diputados.

Los mensajes que recibe el piloto

PARIS, 25 (AP). — La Bankers Trust Company se ha hecho cargo de la clasificación de los millares de mensajes enviados al aviador Lindbergh, por lo que se ha llegado a tener conocimiento de muchas epístolas curiosas y más de un centenar de cartas y telegramas firmados con el apellido Lindbergh, en los que se aduce parentesco con el piloto.

Una misiva, delicadamente perfumada y coloreada, contenía un medallón de oro.

Un restaurante de París le ofrece a Lindbergh pensión gratis para toda su vida. Un sastre le hace ofrecimientos similares. Varios ciudadanos norteamericanos le ofrecen sus residencias completamente amuebladas.

Elogio de Lindbergh a Louis Blériot

PARIS, 25 (AP). — El aviador Lindbergh almorzó hoy con Luis Blériot, que fué el primer hombre que voló sobre el mar.

Lindbergh cruzó el Atlántico, como se sabe, en treinta y tres horas y media, mientras que Blériot, hace diez y ocho años, voló sobre el Canal de la Mancha en treinta y cinco minutos, con un motor que nunca había funcionado más de quince minutos sin detenerse por una u otra causa.

Lindbergh, dirigiéndose a Blériot, le dijo:

—Lo que yo he hecho, mi querido M. Blériot, no puede compararse a lo que usted hizo por mí. Usted siempre será mi maestro.

FOCH LE ENTREGO LA MEDALLA OFRECIDA POR EL CIRCULO INTERALIADO

Esta institución ofreció una brillante recepción en honor del intrépido aviador norteamericano

OTROS FESTEJOS

PARIS, 26 (H). — Esta tarde a las 17.30, el aviador norteamericano Lindbergh, fué recibido en el Círculo Interaliado.

El mariscal Foch, que asistió al acto, entregó al celebrado piloto una artística medalla, especialmente acuñada como recuerdo de su visita.

París glorificó al aviador

PARIS, 26 (AP). — Lindbergh ha sido glorificado hoy por todo París, aclamándosele como el héroe más grande que haya producido la humanidad desde la guerra mundial.

Jamás un ciudadano privado, en territorio extranjero ha recibido tales demostraciones de afecto y admiración como las de que ha sido objeto el joven aviador norteamericano esta tarde al pasar por las calles de París para recibir el homenaje de la ciudad. La muchedumbre, compuesta de millares de personas, le ovacionó estruendosamente, agitando al mismo tiempo banderas y pañuelos y arrojando flores a su paso.

Se le ha aclamado como nunca se ha hecho con otra persona desde los tiempos de Woodrow Wilson, cuando éste vino a Europa con la promesa de mejorar al mundo.

Lindbergh devolvió el regalo de 150.000 francos

PARIS, 25 (AP). — A pesar de las numerosas tentadoras ofertas para hacerlo rico rápidamente, que le fueron hechas al aviador Charles Lindbergh, éste declaró anoche que no había contestado a ninguna de ellas y que tenía la intención de regresar a los Estados Unidos, para seguir volando, haciendo de la aviación la carrera de su vida.

El aviador Lindbergh devolvió el regalo de 150.000 francos que le fué hecho hace dos días, pidiendo que ese dinero sea destinado "a las familias de los aviadores franceses que han caído en sus esfuerzos por el progreso de la aviación".

Visita a la Cámara

PARIS, 25 (AP). — La Cámara de Diputados tributó una ovación extraordinaria al aviador norteamericano Lindbergh, al ser presentado éste por el embajador de su país, Mr. Herrick, como "el nuevo embajador de los Estados Unidos".

Mr. Herrick declaró, asimismo, que él era, temporalmente "un embajador retirado".

---

las peticiones jurídicas, las apelaciones al magistrado, los boletines comerciales y hasta las peticiones al emperador. La creación de la Provincia de Bolgiano no fué una concesión al elemento alemán; la Provincia de Bolgiano fué creada con el objeto de italianizar más rápidamente esa región y ninguna otra política puede ser adoptada. Eso no significa que se deba vejar a los habitantes del Alto Adige, a los que consideramos ciudadanos italianos" (aprobaciones).

El Sr. Mussolini continuó diciendo: "En 1932, después que se conozcan los resultados del nuevo censo se procederá probablemente a una nueva revisión de las circunscripciones provinciales". Habló después acerca de la institución de los "podestá" en lugar de los antiguos alcaldes. Recomendó a los "podestá" realizar todas las economías posibles, limitar las municipalizaciones, que son el residuo del viejo socialismo, y reducir las ceremonias, banquetes, manifestaciones, y, si es posible, los discursos (risas).

Después de haber manifestado que se reducirá el número de Municipalidades y que se procederá, sin urgencia, a la reforma del Consejo del Estado, el orador habló de la reorganización de la policía. Tenemos en Italia, dijo, 60.000 carabineros, 15.000 agentes de policía, o sean 5000 metropolitanos y 10.000 que pertenecen a las milicias de los ferrocarriles, puertos, correos, telégrafos y teléfonos, así como a las milicias de los caminos, y todos ellos realizan un servicio regular y útil. Tenemos también la milicia fronteriza y la milicia forestal. El régimen dispone de cien mil hombres que representan la fuerza de policía y a quienes se ha facilitado todos los medios modernos, como ser automóviles, camiones y motocicletas.

El Sr. Mussolini expuso luego la obra realizada en las diversas regiones de Italia, especialmente en Sicilia. Se ha empeñado, dijo, una lucha encarnizada en contra de la "mafia", habiéndose obtenido resultados extraordinarios, debido especialmente a la obra de los carabineros, quienes, a consecuencia de los conflictos que tuvieron con gente de mal vivir, resultaron diez muertos y 350 heridos. (La Cámara de pie tributa un homenaje a los carabineros caídos).

El orador se refirió luego a la milicia destacada en los confines del territorio con el objeto de vigilar las fronteras.

Esa vigilancia, dijo, es ejercida por los camisas negras, carabineros, agentes y guardias de finanza. La proporción de esas fuerzas es la siguiente: funcionarios, 50; agentes, 294; carabineros, 1626; camisas negras, 2806, y guardias de finanza, 4417. "Cito esas cifras—dijo el señor Mussolini—para aclarar el número de fuerzas que existen en las fronteras".

Cuando los camisas negras llegaron a la frontera occidental, algunos creyeron que se trataba de legiones que pasaban a territorio ajeno. Esto es ridículo, por cuanto en la frontera occidental hay solamente 900 camisas negras que, desdichadamente, se ocupan únicamente de los malos italianos que quieren salir y de los malos italianos que quieren entrar.

En la tercera parte de su discurso, el jefe del Gobierno se refiere a la acción política del Estado fascista. Recuerda el momento en que asumió el Ministerio del Interior, o sea en la época en que, después del atentado de Bolonia, era necesario tomar medidas, medidas que fueron aplicadas con la inteligencia que es necesaria en una obra de represión. "Todos los diarios de la oposición fueron suprimidos, todos los partidos antifascistas fueron disueltos, se creó una policía especial, fueron instituídas oficinas políticas de investigación, se creó un tribunal especial que funciona en forma excelente, se aplicó la pena del confinamiento, y se tomaron y aplicaron diversas medidas con inteligencia, pues es necesario no exagerar la fuerza de la oposición, por cuanto ésta derramó mucha tinta, pero en realidad durante los cinco años del régimen fascista hubo solamente una manifestación colectiva de poca importancia, pero la aparición de unos pocos automóviles blindados entre Messina y Palermo fué suficiente para hacerla terminar. Hubo también el gran carnaval del Aventino; pero, en realidad, los opositores jamás abandonaron sus trincheras periodísticas, y, por otra parte, los hubiese esperado en otras trincheras".

Se ha afirmado en el extranjero que se habían enviado al confinamiento 200.000 personas, de las cuales 26.000 de Milán solamente. Tal afirmación es estúpida y cobarde.

En primer lugar, los criminales comunes son confinados y nadie se quejará de su suerte; ellos llegan a un total de 1527. En cuanto a los políticos, 1541 de ellos recibieron una advertencia y 959 una intimación sin contar con que 698 fueron enviados a diversas islas.

Las cifras, que son evidentemente modestas, no pueden ser desmentidas. Acto seguido el orador dió lectura a varios trozos de cartas que le fueron enviadas por algunos de esos confinados, quienes declaran que renuncian a toda actividad en contra del fascismo. Los confinados políticos, que reciben diez liras por día, están concentrados en dos islas, y se hallan separados de los confinados comunes. Declaró el orador que no se concederá ninguna amnistía antes de 1932, y en esa fecha se hablará del asunto, en el sentido de si no será necesario prorrogar las leyes especiales. No obstante, esa actitud no impedirá conceder algunas gracias, especialmente atendiendo recomendaciones de las autoridades fascistas, para lo cual se tendrá en cuenta el pasado de guerra del condenado, así como las condiciones de su familia y la firmeza de las declaraciones que haga. No se trata de un régimen de terror, sino solamente de un régimen de rigor. Quizás se trate de un poco de higiene social. Con ese motivo, el señor Mussolini recuerda lo que fué el terror durante la Revolución Francesa. "La revolución fascista, dijo, cumple únicamente con su deber, se refiende". (Aplausos).

Las oposiciones en Italia han terminado. La acción católica ha hecho acto de adhesión al régimen. Hubo también un movimiento de los confederados, cuyo alcance fué exagerado. La oposición no es necesaria para el funcionamiento de un régimen político sano, y es superflua en un régimen integral tal como el régimen fascista. Por lo tanto, no hay que esperar la resurrección de los diarios antifascistas o grupos antifascistas. "En Italia sólo hay lugar para los fascistas y para los partidarios de los fascistas, cuando éstos son ciudadanos ejemplares". (Aplausos).

El Sr. Mussolini hizo el elogio de los fascistas en viados a provincias; hizo alusión al orden perfecto que reina en el país y declaró, una vez más, que la época de acción de las escuadras ha terminado, lo mismo que ha terminado la época de las violencias. "Es preciso ahora obrar de manera que la adhesión de las masas al régimen sea cada vez más vasta, más sólida y más vital. Nos encontramos a fines del quinto año del régimen; sus fuerzas son compactas, sólidas e inquebrantables, como es inquebrantable su disciplina. A lado del Gobierno está el Partido Fascista, que ha mejorado sensiblemente sus filas.

"En diez años más, la juventud las renovará. Al lado del Partido Fascista está la Milicia, y sus legiones están provistas de todos los medios necesarios. Sus sindicatos marchan a las mil maravillas. A lado de los sindicatos se encuentran todas las fuerzas vivas de la cultura, del espíritu, de la economía y de los Bancos.

"El régimen se apoya sobre un partido compuesto de un millón de afiliados sobre otro millón de jóvenes aspirantes y sobre millones y millones de italianos simpatizantes. Ningún otro Gobierno tiene una base más vasta y más profunda que el Gobierno italiano."

El Sr. Mussolini agregó:

"Estoy convencido de que aun cuando exista una clase dirigente en formación, a pesar de que haya una disciplina del pueblo siempre más consciente, debo asegurarme la tarea de gobernar la Nación italiana durante diez o quince años todavía. Es necesario, por cuanto mi sucesor no ha nacido aún." (Vivos aplausos).

LA FIESTA PATRIA FUÉ CELEBRADA EN EL EXTERIOR

(Continuación de la 1a. página)

uno de amistad y comercio a perpetuidad. Los vínculos amistosos y mercantiles han aumentado durante el siglo transcurrido: en verdad estuvieron acertados al hacer un tratado permanente. Me atrevo a conjeturar que ni en uno ni en otro lado del Océano surgirá jamás un estadista que desee denunciar o limitar el tratado de amistad y comercio. Los autores fueron afortunados en su fe, que colocó las bases permanentes de nuestras relaciones: fueron no menos afortunados en el título de tratado de "amistad, comercio y navegación". La amistad entre ambas Naciones está tan arraigada como nuestros intereses comerciales."

Al continuar su discurso, el orador dijo que es natural que los capitales, la iniciativa y la inteligencia británicos hayan tomado una parte tan importante en el desarrollo de la Argentina.

"Me agrada—dijo—el lema: 'Comprar a quien nos compre'; es un afortunado complemento de aquel otro de que fuí autor hace algunos años: "Comprar artículos británicos". Me alegro de que el lema sobre reciprocidad haya encontrado no solamente un eco, sino una iniciación paralela en la Argentina. Me agrada el lema, que es más que un estribillo: expresa la resolución nacional de los argentinos. Los manufactureros e industriales británicos están ansiosos de contestar a la invitación. Los amigos de nuestro país, que lo son hace siglos, nos conocen demasiado para dejarse llevar por censuras y críticas que puedan aparecer en este o aquel periódico, sea aquí o en otra parte, aun cuando procedan de un autor que debiera estar mejor informado. En Gran Bretaña no precisamos ni a los decadentes ni a los descorazonados; por el contrario, estamos resueltos a demostrar que, desde el punto de vista de la calidad, podemos proporcionar mercaderías no igualadas por nadie y también confiamos en nuestra larga amistad que, en el porvenir, ayudará a incrementar mediante su aumento el ya grande intercambio comercial."

Habla el coronel Woodbine Parish

El coronel Woodbine Parish, al brindar por la amistad y el comercio, expresó:

"Como ha dicho el ministro de Comercio, en estos días, cuando los tratados están basados sobre aranceles, rebajas y subsidios, es halagador y significativo comprender que un acuerdo internacional, cuya base fundamental es la amistad, haya resistido la prueba de un siglo. Que el público dé su explicación al comerciante: yo mantengo que el vínculo más fuerte entre las naciones es el que está basado en cuestiones sentimentales... El documento a que me refiero sigue siendo un vínculo duradero entre nuestros dos países, cuya amistad ha sido proclamada de nuevo ante el mundo cuando la visita del Príncipe de Gales".

El orador continuó ilustrando la posición del ministro de Comercio desde el punto de vista del comercio internacional, y citó la anécdota del profeta Daniel en la jaula de los leones.

En ese momento se sintió un fragor causado por la caída de un lote de vajilla, incidente que fué de una oportunidad inesperada para dar colorido a las citas del orador y provocó un estallido de risa que duró varios minutos.

Poco después el coronel Parish terminó su discurso con un homenaje al presidente Alvear y al ministro Róbertson.

Sir Philip Cunliffe Lister, al contestar, leyó la carta de Sir Austen Chamberlain, que dice:

Carta de Chamberlain

"Lamento muy de veras que no me sea posible asistir esta noche al banquete del Club Argentino, en homenaje a la celebración del Día de la Independencia. La amistad tradicional que une los dos países desde hace más de un siglo, y los inmensos intereses comerciales en que nuestras Naciones se encuentran asociadas, serían suficientes para explicar mi pesar, pero existe este año otro motivo de una importancia particular que me hace sentir doblemente mi ausencia. Su Majestad el Rey ha expresado su satisfacción especial ante el hecho de que a partir del próximo mes de julio estará representado en Buenos Aires por un embajador. Nuestro primer embajador en la República Argentina será Sir Malcolm Robertson. Esta resolución, que ha sido comunicada ya al señor Presidente de la República Argentina, ha sido recibida, según tengo entendido, con la más viva complacencia, y la circunstancia de que el Gobierno argentino se manifieste así, en el día de vuestro aniversario, particularmente interesado en la decisión de Su Majestad, marca el comienzo de una nueva etapa en las relaciones entre nuestros dos países. Plazca a Dios que estas relaciones sean durante otro siglo tan pacíficas y fructíferas como durante el siglo pasado, desde que uno de los predecesores de Su Majestad fué el primer soberano que reconoció la Independencia de la Nación Argentina."

Contesta el ministro Uriburu

El ministro Uriburu, al contestar los brindis, dijo que había escuchado el anuncio de Cunliffe Lister con la mayor satisfacción: "Esta decisión que viene después de una centuria de relaciones amistosas y sinceras—dijo—será debidamente apreciada por mi Gobierno y seguramente causará gran entusiasmo. No hemos olvidado que Canning obtuvo el reconocimiento de nuestra independencia, ni la forma material en que vosotros nos habéis ayudado desde nuestros comienzos, para desarrollar nuestros recursos. El establecimiento de la Embajada británica en Buenos Aires abrirá una nueva era de relaciones entre ambos países, ambos impulsados por los mismos ideales de paz, felicidad y progreso para la humanidad. Que el primer embajador sea Robertson, será una nueva fuente de satisfacción para mi Gobierno y mis compatriotas. Como lo dijo Sir Woodbine Parish, esta gran Nación ha estado siempre representada en Buenos Aires por hábiles ministros. Robertson ha demostrado

Durante el acto realizado en la Escuela República Argentina, de la Capital uruguaya

Cabecera del banquete ofrecido por el Club Argentino de Montevideo

en la Argentina se había sentido atraído por los argentinos; en realidad, antes de partir para la Argentina, el ministro Uriburu y su esposa le habían brindado su amistad. Esa amistad, tengo orgullo en declararlo, ha madurado con el tiempo. "Gracias a ellos y a sus familias, especialmente a la hermana del ministro, señora de Anchorena, hemos logrado hacer tantas amistades en la Argentina, como pocas veces se consigue en un país extranjero; amistades que sabemos valorar. Encuentro dificultad para expresar mi respeto y admiración por el recto y patriota hombre que es cabeza del Estado, el Dr. Alvear. He tenido la suerte de verlo no solamente en mi carácter oficial, sino en otras ocasiones, y he quedado impresionado por mi esposa y yo conocemos bien a la encantadora consorte del Dr. Alvear y que hemos estado íntimamente ligados a ellos en varias fiestas. Conozco a todos y cada uno de los funcionarios del Gobierno; los he visto actuar en sus varias actividades y puedo deciros que no podréis desear tratar con hombres más rectos y más honorables que los componentes del Gabinete de Alvear. En cuanto se refiere a los argentinos en sí, no hay dificultad alguna con ellos: basta que habléis a medias su idioma y os abrirán sus puertas."

Después de elogiar a la colectividad británica en la Argentina, Sir Robertson continuó: "Uno de mis mejores amigos, uno de los argentinos más nobles que existen, es el doctor Segura, quien está aquí presente. Otro hombre con entusiasmo e imaginación que me ayudó y me ayudará enormente es Reincke, de la Forestal."

Es un gran error—prosiguió Robertson—considerar a la Argentina solamente como un país productor de carne vacuna, como considerar que Gran Bretaña produce solamente, digamos, calzado.

Robertson hizo un llamamiento para una mejor comprensión recíproca de la cultura, la historia y la literatura, y agregó: "Es inútil tratar a las naciones cultas como si proveyeran solamente para nuestros estómagos. La Argentina puede contribuir con mucho para nuestra mente, y en el mismo sentido podemos nosotros proveerlos a ellos."

RINDIO UN HOMENAJE A LA ARGENTINA LA CAMARA DE DIPUTADOS PARAGUAYA

A moción del Sr. González se puso de pie, entre las aclamaciones de la barra

OTROS ACTOS

(Especial de LA NACION)

ASUNCION, 26—A moción del diputado colorado Sr. González, la Cámara se puso ayer de pie en homenaje a la Argentina, entre aclamaciones de la numerosa barra. Se resolvió también enviar un telegrama de salutación a la Cámara de Diputados de la Argentina, por intermedio de la presidencia.

La celebración de la fecha argentina ha tenido este año mayor realce, si cabe, que los años anteriores, contribuyendo a ello el reciente grato recuerdo del gesto hidalgo del Gobierno argentino al enviar su adhesión a las últimas fiestas patrias paraguayas, por intermedio de la brillante representación de la Armada que vino a bordo del cañonero Paraná.

Las fiestas se iniciaron el martes por la noche con un banquete que la Asociación Argentina ofreció a los compatriotas. El acto fué presidido por el ministro argentino, Dr. Arturo Olivera, y asistieron a él el presidente de la Municipalidad, los concejales, muchas personalidades nacionales y destacados miembros de las colectividades española e italiana. Después que el ministro argentino pronunció un discurso, hablaron el presidente de la Asociación, Sr. Rodríguez Alcalá; el agregado militar argentino, coronel Toledo, en nombre del Círculo Militar Argentino, y el escritor argentino D. Jaime Molins, siendo todos muy aplaudidos por sus brillantes improvisaciones alusivas a la efemérides. El Sr. Rodríguez Alcalá leyó después, a pedido del ministro argentino, un telegrama de la Cancillería argentina anunciando que se resolvió satisfactoriamente el asunto sobre la introducción de naranjas paraguayas. Durante el banquete se ejecutaron los Himnos paraguayo y argentino. El comedor estuvo artísticamente adornado con banderas de los dos países. Terminado el banquete se redactaron expresivos telegramas de salutación al presidente Dr. Alvear y además se entregó al corresponsal un mensaje que dice:

"Por el prestigioso intermedio del gran rotativo LA NACION, la Asociación Argentina de Asunción, congregada para conmemorar el glorioso aniversario de Mayo, reafirma ante su pueblo su adhesión inquebrantable a la patria. (Firmado) Rodríguez Alcalá, en nombre de todos los socios."

Siguió luego la fiesta, ejecutándose diversos motivos de música argentina.

Al final de la reunión el ministro argentino, Dr. Olivera, brindó por la prosperidad creciente de LA NACION, dedicando frases amables a nuestro diario.

Ayer se embanderaron los edificios de los diarios, de las Legaciones y muchos particulares. Por la tarde se efectuó una fiesta en la Escuela Argentina, entregándose los premios que anualmente ofrece la Asociación Argentina para los mejores alumnos. El agregado militar argentino, coronel Toledo, entregó un álbum del Círculo Militar Argentino, para que lo firmen los alumnos de la escuela. Asistieron al acto los ministros de Justicia y Hacienda, doctor Rivarola y Sr. Benítez, respectivamente, y distinguidas familias. El ministro argentino fué muy aplaudido por los alumnos.

Todos los diarios saludaron la fecha con conceptuosos artículos, "El Liberal" publicó un número extraordinario dedicado a la Argentina e inauguró una magnífica iluminación, que formaba la bandera argentina, ocupando todo el largo de la fachada.

Escuela Argentina en Montevideo

(Especial de LA NACION)

MONTEVIDEO, 26.—En el acto de la inauguración de la Escuela República Argentina, que se realizó ayer, el delegado de ese país, D. Julio Picarel, hizo entrega de una bandera, pronunciando un discurso que fué muy aplaudido. Al depositarla en manos de los niños, dijo:

"Esta sagrada insignia, que otrora recibió el bautismo de sus héroes que le ofrendaron la sangre de sus venas para afianzar el prestigio de sus ideales; que flameó en los llanos al rugir de las metrallas, se abrió paso a través de la selva, empujada por los redobles del tambor, y fuera a desplegarse triunfadora hasta en la cumbre misma de los Andes, extiende hoy sus franjas de redención por la cultura sobre todas las escuelas argentinas."

Té en el Club Argentino de Montevideo

(Especial de LA NACION)

MONTEVIDEO, 26.—El té danzante ofrecido ayer por la Comisión Directiva del Club Argentino, celebrando el aniversario patrio, adquirió contornos magníficos, no sólo por la animación que reinó en todo momento, sino también por la calidad de la concurrencia, entre la cual advertimos a numerosas familias de la colectividad argentina y de la sociedad uruguaya. Entre los asistentes vimos a las familias de Castellanos, Balparda, Puig, Brunett, Dell'Acqua, Cetrulo, Monteverde, Lagomarsino, Iglesia, Ucelay, Del Río, Balboa, Del Pino, Jiménez, Manevich, Otamendi, Denis, Fulquet, Gicca, Zúcoli, Planas, Correa, Bouza, Delger, Bermúdez, Senez, Ferrere, Eugel, García, Rossemblat, Lumbiad, Laucho, Gibelín, Labadie Pérez, Leoni, González y Berhouet.

Un té danzante

(Especial de LA NACION)

GENOVA, 25.—Con objeto de celebrar el aniversario de la Independencia argentina, una comisión de damas ha organizado un té danzante, en el Hotel Miramar, que ha resultado magnífico, por la calidad y el número de los concurrentes. Entre los presentes figuraban caracterizados miembros de la sociedad y diversas representaciones de la banca, de la industria y del comercio. Asistieron también las autoridades locales, entre ellas el podestá y el prefecto, generales de división del Ejército y de la Milicia Fascista, miembros del Cuerpo Consular y de la colectividad argentina.

La ejecución de los Himnos Argentino y Giovinezza fué recibida con gran entusiasmo.

En Oporto se realizaron varios actos de simpatía hacia la Argentina

(Especial de LA NACION)

LISBOA, 26. — La fiesta realizada en Oporto en celebración de la independencia argentina alcanzó brillantes proporciones.

El cónsul argentino ofreció una comida, a la que asistieron las autoridades, los cónsules ibero-americanos y otras distinguidas personas. Durante el acto se pronunciaron discursos cordiales.

La compañía de Esperanza Iris dió una función en honor de la Argentina. Una banda militar tocó el Himno Argentino y todo el espectáculo se desarrolló en un ambiente de cariño para dicha Nación.

La fecha argentina tuvo repercusión en Méjico

MEJICO, 25 (H). — La fiesta patriótica argentina tuvo espléndida resonancia en Méjico. Se celebró un magnífico festival en la Escuela oficial República Argentina. Este festival fué presidido por el ministro argentino, Sr. Labougle, quien pronunció un sentido discurso. Además habló el Sr. Ruiz Rubio, jefe del Departamento de Extensión Universitaria de la Secretaría de Educación de Méjico.

Los niños de la escuela llevaban banderas y cantaron el Himno Nacional Argentino.

A mediodía el ministro argentino ofreció un almuerzo en la Legación, al que asistieron el presidente de la República, general Calles; el presidente de la Comisión Permanente del Congreso, el presidente de la Suprema Corte, los ministros de Estado, el ex ministro de Relaciones Exteriores, Sr. Sáenz, el procurador general de Justicia, el jefe del Estado Mayor, el ministro en la Argentina, licenciado, Alfredo Reyes, y destacadas personalidades.

El ministro argentino ofreció el banquete con un caluroso discurso, el cual fué contestado por el presidente de la República, general Calles, quien en una pieza oratoria llena de cariño y respeto hacia la Argentina hizo grandes elogios de su organización social y su porvenir, produciendo honda emoción en la concurrencia.

Por la tarde las autoridades y el Cuerpo Diplomático concurrieron a la Legación argentina. Por la noche se efectuó en el anfiteatro de la escuela preparatoria nacional una velada en honor de la Argentina, organizada por el Instituto de Relaciones Culturales, dependiente de la Academia de Artes y Ciencias. La concurrencia a este acto vitoreó con entusiasmo a la Argentina.

Congratulación del Gobierno de Austria

VIENA, 26. (AP). — El Gobierno austriaco envió, con motivo de la celebraron del 25 de Mayo, al ministro argentino, coronel Bortagaray, un mensaje de congratulación. En la Legación argentina se ofreció una brillante recepción, a la cual concurrieron representantes del Gobierno, todos los miembros del Cuerpo Diplomático y Consular latino-americanos y prominentes hombres de ciencia.

EL PUEBLO Y LA PRENSA DE CHILE RINDIERON EL HOMENAJE DE SU AFECTO

En los salones de la Embajada argentina el Dr. Malbrán ofreció una recepción brillante

EL EJERCITO CHILENO

(Especial de LA NACION)

SANTIAGO, 26. — Los diarios de ayer rememoran en forma entusiasta el 25 de Mayo y publican artículos relevando la importancia de la Argentina. Publican, también, retratos del presidente Alvear, de su esposa, Da. Regina Pacini, y de otras personalidades.

"La Nación" dedica entera la primera página a un artístico grabado de un grupo de granaderos del general San Martín, y en la segunda publica grandes retratos del presidente Alvear y del embajador argentino en esta Capital, Dr. Malbrán, acompañados de un notable artículo sobre la nacionalidad argentina.

Desde temprano se notaba ayer gran actividad frente al palacio de la Embajada argentina. Grupos populares esperaban la realización de las fiestas, exteriorizándose el entusiasmo desde la entrada al parque y de la Embajada. A las 11 llegó una brigada de boy scouts, con banderas chilenas y argentinas. Por la combinación llegaron numerosas representaciones de organizaciones obreras, pronunciándose discursos, a los cuales el Dr. Malbrán contestó en forma brillante. Cerca de mediodía entraron en el palacio el presidente de los centros argentinos, Sr. Sargellatto, y los directores y socios de dichas instituciones, con sus respectivas familias, llevando una gran canasta de flores con cintas con los colores de la bandera argentina. Los numerosos visitantes eran atendidos por el Dr. Malbrán, su esposa, doña María Luisa Lastra; el consejero de la Embajada, Sr. Guesalaga, y su esposa; el agregado naval capitán de fragata Zimmermann, y su esposa; el agregado militar, mayor Escobar, y su esposa; el primer secretario, D. Adolfo Calvo, y el canciller. Después de pronunciados los discursos se abrieron los salones, donde se había instalado un magnífico ambigú, y los niños de las escuelas fueron obsequiados por la señora de Malbrán con canastillos de flores y dulces.

A mediodía llegó a la Embajada el inspector general del Ejército, general Francisco Díaz, siendo recibido por los agregados naval y militar, quienes lo condujeron al salón, donde se encontraba el Dr. Malbrán. El general Díaz era portador de un saludo del Ejército chileno al Ejército argentino. A las 13 terminó la recepción y a las 14 el representante argentino y el personal de la Embajada concurrieron al teatro Esmeralda, que se hallaba repleto de entusiasta concurrencia. En esa sala se realizó un acto rememorativo, por iniciativa del Bando de la Piedad, pronunciándose discursos que contestó el Dr. Malbrán, siendo muy aplaudido.

Desde las 18 hasta las 20 se verificó en los salones de la Embajada, que se hallaban llenos de ramos de flores, obsequio de las damas chilenas a la Sra. de Malbrán, una gran recepción, ante una numerosa concurrencia. Asistieron representantes del Gobierno y del Cuerpo Diplomático, diversas personalidades y damas de la sociedad chilena.

La celebración en Río de Janeiro

(Especial de LA NACION)

RIO DE JANEIRO, 26.—El aniversario argentino ha sido registrado por todos los periódicos. "O Jornal do Brasil" dice: "No es solamente una efeméride argentina, sino una fecha americana, de la que se enorgullecen todos los pueblos continentales, conmemorándola jubilosamente". Casi todos los diarios publican el retrato del presidente Alvear con honrosas referencias. También saludan a la colectividad argentina en la persona del embajador, a quien fueron dirigidos muchos telegramas de felicitación, entre ellos del Ministerio de Relaciones Exteriores, Asociación de la Prensa y de muchas significadas personalidades. A la Embajada fueron numerosos miembros de la colectividad argentina para felicitar personalmente al Dr. Mora y Araujo.

EL CORONEL DE PINEDO SUBIO AL VAPOR ITALIANO SUPERGA

El piloto del Santa María II se embarcó en el mencionado buque a 40° 07 de latitud norte y 30° 03 de longitud oeste

LA EXPECTATIVA EN HORTA

ROMA, 26 (AP).—Se anuncia en esta Capital que el coronel De Pinedo ha sido llevado a bordo del Superga.

La espera en Horta

HORTA, Azores, 26 (AP).—El coronel Francisco De Pinedo es esperado en ésta a bordo de un buque italiano, el que llegará durante las horas de la noche.

Información de la Legación italiana en Lisboa

LISBOA, 25 (AP). — La Legación italiana anuncia que el coronel De Pinedo partió de la Isla de Flores esta mañana y debía haber llegado a Fayal esta tarde, pero sobre su arribo no se tienen noticias.

El remolque del Santa María II

HORTA, 25 (AP).—El mar, sumamente agitado, ha hecho que las condiciones para el remolque del Santa María II no sean favorables.

El hidroavión se hallaba ayer, según las informaciones recibidas, aproximadamente a 240 millas al Oeste de Fayal, y lo último que se sabe es que el cañonero portugués Beira todavía está buscando a la goleta que remolca al Santa María II.

Un mensaje radiotelegráfico

LISBOA, 26 (AP).—Un mensaje radiotelegráfico transmitido por un buque italiano y recibido a las 15 dice que se encontró con el navío portugués Infante de Sagres, el que llevaba a remolque hacia Horta al Santa María II, tripulado por De Pinedo. Agrega que el hidroavión ha sufrido desperfectos.

El Superga encontró a De Pinedo

HORTA, 26 (AP). — Un radiotelegrama recibido en ésta anuncia que el buque Superga encontró a De Pinedo en la latitud 40°7' y longitud 30°3'.

Comentarios de los diarios italianos

(Especial de LA NACION)

ROMA, 26.—No obstante la tranquilidad en todo lo que concierne a la salvación de los pilotos italianos del Santa María II, la falta de noticias particulares acerca de la forma en que se efectuó su descenso en medio del océano comienza a inquietar a la opinión. A fin de tranquilizar al público, se ha dado una noticia general para advertir que hasta tanto De Pinedo no llegue a una base radiotelegráfica, desde la cual pueda comunicar al Ministerio de Aeronáutica un informe detallado de las causas de su descenso, deberá desconfiarse de cuanto se publique sobre el particular.

Los diarios de Turín insertan noticias de origen portugués, por las cuales se hace saber que las dificultades del vuelo agotaron la existencia de combustible que llevaba el avión. Esta información no parece ser de una rigurosa autencidad. Otras opiniones recogidas en ambientes técnicos inclinan el ánimo a la creencia de que el descenso de los pilotos fué causado por la densa niebla que suele envolver las Islas Azores. La posición de De Pinedo, ante este grave escollo, era muy distinta a la de Lindbergh. El piloto norteamericano, por ejemplo, también se vió envuelto por la niebla, mas él volaba hacia el Este, en demanda de un Continente inmenso, a cuyas costas occidentales no podía menos de llegar, aun en el caso de haberse desviado en más o menos millas. El coronel De Pinedo, en cambio, se dirigía hacia unas islas pequeñísimas, que debía identificar con la máxima seguridad, so pena de extraviarse en un mar dilatadísimo, sin esperanza de salvación.

Considerando el inconveniente de la niebla, no le quedaba más recurso al glorioso piloto que tomar contacto con el agua junto a la primera nave que encontrase en los parajes envueltos por la bruma. El Gobierno no ha de tardar en comunicar al público cuanto haya de verídico en el vuelo de los pilotos italianos.

La espera en Horta

LISBOA, 26 (AP).—Un despacho de Horta, islas Azores, informa que el

---

VALIOSO DONATIVO A LA SORBONA

Un residente en la Argentina envió un cheque por un millón de francos

PARIS, 26 (AP).—"Le Petit Parisien" anuncia que D. Juan Sauberán, de Buenos Aires, ha enviado un cheque por valor de un millón de francos a la Sorbona, para que puedan hacerse préstamos a los estudiantes de ambos sexos que se hallan momentáneamente en necesidad de dinero para terminar sus estudios.

Las relaciones comerciales del Canadá con Rusia

OTTAWA, 25 (AP).—El Gobierno canadiense decidió dar por caducado inmediatamente el convenio comercial que había firmado con Rusia.

Se tomó esta decisión después de una larga reunión del Gabinete.

Un artículo de D. Mariano de Vedia

PARIS, 26 (H).—D. Mariano de Vedia publica en "Le Figaro" un artículo con motivo de las fiestas de la Independencia argentina, en el que evoca los vínculos históricos y potentes que unen a la Argentina y Francia.

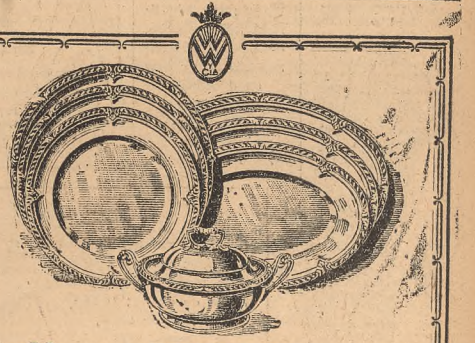

La Vajilla de PLATA IMPERIAL

sobresale y se impone por lo insuperable de su calidad y lo artístico de sus diseños.

Fuentes ovaladas de 38 cms.	$ 90.—
" " " 41 cms.	$ 95.—
" " " 45 cms.	$ 110.—
Fuentes redondas de 30 cms.	$ 70.—
" " " 33 cms.	$ 85.—
" " " 35 cms.	$ 90.—
Soperas	$ 180.—
Guiseras	$ 135.—
Salseras	$ 100.—

Soliciten Catálogo

Walser, Wald & Cía.

FLORIDA 486 - BUENOS AIRES

JOYERIA — Rue de la Paix 20 - París — ORFEBRERIA

hidroavión del coronel De Pinedo cayó al mar, azotado por un ciclón. Se espera que los pilotos italianos lleguen esta noche a Horta.

Información del vapor Roma

LISBOA, 26 (H).—El buque italiano Roma informa que el vapor Superga, de bandera también italiana, encontró en su camino al avión del comandante De Pinedo remolcado por el velero portugués Infante de Sagres.

Se estableció dónde fué avistado

ROMA, 26 (H).—La Agencia Stefani inserta un despacho de Horta, Azores, anunciando que la oficina local del Gobierno portugués informa que el paquete italiano Duilio refiere que la goleta italiana Ziucerza halló al hidroavión Santa María II, a 40.07 grados de latitud Norte, y 30.03 de longitud Oeste.

DOLORES DE CABEZA, CHUCHOS, FIEBRE?
Tome enseguida unas tabletas de
BROMO QUININA
y conjure el resfrío.
En todas las farmacias
Distribuidores Exclusivos: CARLOMAGNO Hnos.

LA CONFERENCIA DEL TRABAJO HA SIDO INAUGURADA

La ceremonia se realizó en Ginebra con la asistencia de 43 delegaciones

LA PRESIDENCIA

GINEBRA, 25 (AP). — Con la representación de 42 países, ha sido inaugurada esta mañana la Conferencia Internacional del Trabajo, cuya finalidad es la de preparar convenciones sobre seguros de enfermedades, libertad de las Trade Unions y fijar el salario mínimo en las industrias que no están organizadas.

Sir Atul Chatterjee, alto comisionado de la India, fué elegido para presidir la Conferencia.

La candidatura Sosa

(De nuestro corresponsal)

GINEBRA, 26. — La X Conferencia del Trabajo se inauguró auspiciosamente, gracias a la importante ratificación francesa de la convención de la jornada de ocho horas.

Momentos antes de la apertura no había todavía candidato para la presidencia. Ya en sesión, el cargo le fué ofrecido a D. Julio María Sosa. La candidatura, hace una semana desechada, del delegado gubernamental del Uruguay volvía, pues, a privar. Pero el Sr. Sosa la rechazó, según después nos manifestó, porque no podrá quedarse en Ginebra hasta el final de la Conferencia. A pesar de ello el Sr. Sosa se ha hecho incluir en la Comisión de Proposiciones, que es la más importante de la Conferencia.

Es de práctica que solamente formen parte de dicha comisión los delegados gubernamentales, que son al mismo tiempo miembros del Consejo de Administración; como el Sr. Sosa manifestara en antesalas que le parecía poco democrática la forma de constituir la comisión, el presidente de la misma manifestó, a título excepcional, y sin que ello creara precedente, que se podía designar al delegado uruguayo, pero que para darle una satisfacción sería necesario que uno de los colegas le cediera el puesto. El Dr. Unsain, en un simpático rasgo de confraternidad, se apresuró a ofrecer el suyo.

Como todos los años, el diploma del delegado sindical fascista será atacado por el grupo obrero. Entendemos que la representación gubernamental de la Argentina se mantendrá frente a ese debate, que se hace un hecho ritual en las Conferencias del Trabajo, dentro de una discreta neutralidad. Las críticas a la organización del trabajo en Italia se renovarán con motivo de la discusión de la libertad sindical, que constituye el asunto más importante del orden del día. Es probable que también al discutirse el informe de Mr. Thomas, cuyo capítulo octavo se refiere a las relaciones de Italia con la Oficina Internacional del Trabajo y al reciente discurso del subsecretario de Relaciones Exteriores, señor Grandi, relativo al mismo asunto, se produzca otro encuentro oratorio respecto al fascismo.

La delegación gubernamental de la Argentina, que es, puede decirse, la delegación de los técnicos, trabaja activamente en la preparación de varias enmiendas y proyectos, que tienen importancia, sobre todo desde el punto de vista de la adaptación de las sanciones de la Conferencia a las características del trabajo en la Argentina.

Honorio Roigt

Declaración de D. Enrique Olaya Herrera

WASHINGTON, 25 (AP). — El ministro de Colombia en esta Capital, Dr. Enrique Olaya Herrera, ha desautorizado las declaraciones atribuídas a D. Antonio de Narváez, delegado de Colombia ante la Conferencia Económica reunida en Ginebra, al efecto de que los Estados Unidos intervienen en los asuntos internos de los países latino-americanos.

El Sr. Olaya Herrera ha dicho que tales declaraciones son "contrarias a los sentimientos de leal amistad que tiene Colombia hacia los Estados Unidos".

LLEGARON A BASORA LOS AVIADORES BRITANICOS Tes. CARR Y GILLMAN

Explican que volaban a 700 metros de altura cuando les falló el avión

TRAYECTO RECORRIDO

BASORA, 25 (AP).—Los aviadores británicos que intentaron hacer el vuelo sin etapas de Gran Bretaña a la India, tenientes Carr y Gillman, llegaron a ésta en el cañonero Greyfly, que los trajo desde Abadan.

Los aviadores se muestran alegres, y dicen que se encontraban a seiscientos metros sobre el golfo cuando empezaron a notar las primeras fallas del motor, las que los obligaron pronto a descender.

La noche era tan obscura que no podían distinguir absolutamente nada, y el aeroplano zozobró, arrojándolos al agua. Nadaron hacia donde se encontraba el avión semisumergido, y treparon sobre él.

El nativo a cargo del faro de la isla de Quoin, situada a tres millas del lugar del accidente, trató de salvarlos en un pequeño bote, pero la corriente era tan fuerte que sólo logró su intento a la madrugada.

El guardafaro los atendió hasta las 18 horas, cuando el vapor Donax los tomó a bordo.

Los pilotos cubrieron 5540 kilómetros, y dicen que tenían suficiente combustible para volar otras siete horas.

Un bote indígena trató de salvar el avión, pero las corrientes se lo impidieron. También lo intentó después un buque británico, mas fracasó en su intento.

Los aviadores se resistieron a entrar en mayores detalles, expresando que los reglamentos militares se lo prohibían.

Es posible que vayan en avión al Cairo.

Una hazaña del aviador Doolittle

DAYTON, Ohío, 26 (AP).—El teniente del Ejército norteamericano James A. Doolittle hizo ayer, por primera vez en la historia de la aviación, un "looping the loop" en sentido contrario.

En lugar de hacer que el aeroplano se elevara para permanecer él dentro del círculo descripto por el avión, Doolittle, a una altura de 2500 metros, hizo que su aparato descendiera y en esa forma describió un enorme círculo de 650 metros de diámetro, saliendo a la altura original.

Doolittle se había hecho atar al avión, el que llegó a desarrollar una velocidad de 448 kilómetros por hora en momentos en que se hallaba en la parte inferior del círculo, y salió bien de la prueba, pero con los ojos inyectados en sangre.

EL ALMIRANTE LATIMER INFORMA QUE TERMINO EL DESARME EN NICARAGUA

La infantería de Marina de los Estados Unidos recibió 11.000 fusiles y 320 ametralladoras —

SERIES DE MUNICIONES

MANAGUA, 25 (AP). — El almirante Latimer informa que el desarme prácticamente ha terminado, habiendo sido entregados a la infantería de Marina norteamericana 11.000 fusiles, 320 ametralladoras y 500.000 series de municiones.

LA REINA DE G. BRETAÑA

Festejó ayer su 60o. cumpleaños

LONDRES, 26 (AP). — La reina María celebró hoy el 60o. aniversario de su natalicio.

La senaduría del ex presidente Bernardes

Frente al Senado brasileño se realizó una manifestación

RIO DE JANEIRO, 26 (AP).— Hoy se reunió ante el Senado una gran muchedumbre, para protestar contra el acto del juramento del ex presidente Arturo Bernardes, senador electo por el Estado de Minas Geraes. Tuvieron que intervenir las tropas para disolver a los manifestantes.

La toma de posesión del Dr. Bernardes provocó desórdenes

(Especial de LA NACION)

RIO DE JANEIRO, 26.—Ayer tomó posesión de su cargo de senador el ex presidente de la República, Dr. Arturo Bernardes. Hubo gran movimiento de fuerzas en toda la ciudad y el edificio del Senado fué cercado por la infantería, caballería y policía, previniendo desórdenes. El ex presidente entró en el Senado acompañado por una comisión de tres senadores.

El Dr. Bernardes tomó posesión de su cargo entre los aplausos de algunos amigos, que le arrojaban flores, mientras otros espectadores lo silbaban. La ceremonia de la toma de posesión duró poco, y el Dr. Bernardes se retiró del mismo modo que a la entrada, entre una valla de policías que contenían al pueblo estacionado en los alrededores. Un grupo de estudiantes fué al Palacio Cattete para formular una reclamación al presidente de la República por el despliegue de fuerzas. Fueron atendidos por el secretario de la Presidencia.

Entre los heridos a causa de los desórdenes hay dos estudiantes. En el Club Militar, donde había algunas familias en las ventanas, un oficial de policía se dirigió en mala forma a la concurrencia, que en represalia arrojó contra las fuerzas sillas y otros objetos. El presidente del Supremo Tribunal ordenará abrir una información para castigar a los culpables de estos desmanes.

El senador Dr. Ireneu Machado, que durante varios días se ha ocupado en combatir el reconocimiento del Dr. Bernardes, fué objeto de una estruendosa manifestación de simpatía, y la multitud lo acompañó hasta el hotel. El Dr. Machado se asomó al balcón y dijo que solamente con el apoyo de la policía pudo el ex presidente de la República tomar posesión del cargo de senador. Luego dirigió violentos ataques al Dr. Bernardes.

Seguidamente el pueblo se dirigió a la redacción de "O Globo", en donde habló el Dr. Mauricio Lacerda, quien aconsejó serenidad, añadiendo que es una satisfacción el saber que Bernardes es forzado al exilio por el pueblo.

Partida del Dr. Bernardes

(Especial de LA NACION)

RIO DE JANEIRO, 26.— En el paquete Bage, del Lloyd Brasileño, partió el Dr. Bernardes, acompañado de su familia. Su embarco no fué advertido hasta el momento en que el buque se disponía a zarpar. La policía hizo guardia en la parte del puerto donde se hallaba el Bage.

Instituto Colonial Internacional

LA HAYA, 26 (H). — El Instituto Colonial Internacional se abrirá el 7 de junio próximo.

EL CONSEJO DE ECONOMIA ESPAÑOL ESTUDIA EL CAMBIO DE ARANCELES

Se trata de modificar los que abonan los objetos usados, que pagan lo mismo que los nuevos

FECHA DEL CAMBIO

MADRID, 26 (AP).—El Consejo de Economía Nacional trabaja en la preparación de la labor de modificación de los aranceles, los cuales, probablemente, serán cambiados en el año próximo. El Consejo procura tener en cuenta todo lo que se relaciona con los precios de costo de las mercancías hasta la fecha algo subidos.

Se trata de modificar los aranceles que pagan los objetos usados, tales como las máquinas de escribir, maquinaria y automóviles, que en la actualidad pagan lo mismo que los nuevos, disminuyendo dichos aranceles.

También se trata de modificar las actuales condiciones de los bienes mobiliarios.

EL CORONEL IBAÑEZ IRA MAÑANA A CONCEPCION

El lunes visitará Talcahuano y regresará el martes

(Especial de LA NACION)

SANTIAGO, 26.—El coronel Ibáñez se dirigirá el sábado próximo a Concepción, acompañado de algunos ministros y jefes del Ejército y la Marina. El lunes visitará Talcahuano y regresará el martes a Santiago.

Felicitaciones al Presidente electo

(Especial de LA NACION)

SANTIAGO, 26. — Los miembros de la Corte Suprema y de la Corte de Apelación visitaron ayer al coronel Ibáñez para felicitarlo, en nombre del Poder Judicial, por su reciente elección de Presidente de la República.

Falleció Da. Ana Echazarreta de Sanfuentes

SANTIAGO, 26. — Falleció Da. Ana Echazarreta, esposa del ex presidente, D. Juan Luis Sanfuentes.

El edificio de la Legación en Londres

SANTIAGO, 26.—Un mensaje del Poder Ejecutivo enviado ayer al Congreso pide autorización para enajenar el edificio de la Legación en Londres, que volvería a su antiguo dueño, D. Agustín Edwards.

Viaje de un senador

SANTIAGO, 26.—Con motivo de negocios mineros hoy partió para la Argentina el senador D. Aquiles Concha, que es también un distinguido geólogo.

CRUZADA PONTIFICIA CONTRA LA MODA

El Papa impartió bendiciones a las mujeres que cooperan en la campaña iniciada

ROMA, 26 (AP).—El Sumo Pontífice ha iniciado la segunda fase de su "Sagrada Cruzada" contra las modas exageradas, al conferir bendiciones especiales a todas las mujeres del mundo que cooperan en forma militante con la Iglesia, para la reformación de la pureza femenina.

Mensaje de Pío XI

ROMA, 26 (AP).—Complacido por las noticias sobre los efectos benéficos de su admonición contra las modas inmorales, el Papa Pío XI ha decidido iniciar un aspecto más positivo en su lucha para alentar al gran número de mujeres de todos los países del mundo que se distinguen por sus atavíos modestos. Encaminadas a este fin se conocen dos iniciativas, que son:

Por intermedio de la Secretaría de Estado de la Santa Sede, Pío XI ha enviado a la Comisión Nacional Italiana, que trabaja en favor de la reforma del vestido femenino, el siguiente mensaje:

"Su Santidad Pío XI, complacido por el nuevo esfuerzo contra la forma impúdica de vestir, y en el deseo de que estas actividades perseveren, envía a cada una de las militantes, para el logro de esta pía obra, su bendición apostólica."

Después, al dirigir una alocución a la delegación de las jóvenes católicas, y hablando, por intermedio de ellas, a las mujeres católicas de todo el mundo, el Papa ha dicho: "Yo os bendigo por lo que habéis hecho y haréis por la conservación de la pureza, en medio de la afición desmedida a los halagos del mundo. Infortunadamente existe hoy en día una gran necesidad por que esta noble virtud sea arraigada, así como también existe la de que haya muchos espíritus nobles y valerosos, prontos a entrar en el campo de batalla, en defensa de la más bella y preciada, pero también más vulnerable, de todas las virtudes femeninas."

La actitud papal ha encontrado eco en las esferas oficiales, como lo prueba el hecho de que el Gobierno ha enviado también una nota de estímulo a la Comisión de Modestia, la cual se completa con las instrucciones impartidas a las maestras de escuela para que intensifiquen la misma propaganda entre las jóvenes escolares.

El general Kleszinski fué arrestado en Kovno

RIGA, 25 (AP).—Los periódicos informan que el general lituano Kleszinski fué arrestado en Kovno, confesando que se hallaba al servicio de la Legación soviética, la que le pagaba un sueldo regular de 350 dólares mensuales, para que diera a Moscú informaciones militares.

JUEGOS FLORALES

D. José María Yanguas y Messía pronunció un discurso

(Especial de LA NACION)

MADRID, 26.—Los Juegos Florales organizados en el Casino de Clases se celebraron con asistencia de los Reyes y del gobernador de Madrid, D. Carlos Martín Alvarez.

Actuó de mantenedor el catedrático de la Universidad Central y ex ministro de Estado D. José María Yanguas y Messía, quien pronunció un discurso brillante ensalzando las relaciones hispano-argentinas.

El Colegio Mayor de Montpellier

España piensa restaurar dicho colegio, fundado en el siglo XVI

MADRID, 25 (AP).—España piensa restaurar el Colegio Mayor de Montpellier, fundado, por donación, en el siglo XVI. Al mencionado colegio serán enviados los estudiantes españoles para seguir el curso en las Escuelas de Medicina locales.

AMERICO CASTRO

Terminó su serie de conferencia realizadas en Londres

(Especial de LA NACION)

LONDRES, 26. — Américo Castro ha terminado su brillante serie de conferencias en esta Capital. Vino invitado por D. Antonio Pastor, Jefe del Departamento de Estudios Hispánicos de la Universidad de Londres, para continuar los cursos anuales explicados anteriormente por los Sres. Rafael Altamira y Castillejo.

Castro ha dado cuatro conferencias, dos de ellas sobre Cervantes y las otras dos sobre Lope de Vega. Las primeras las dió en castellano y las segundas en francés, precaución innecesaria, pues el distinguido auditorio dominaba el castellano, razón por la cual todas las conferencias futuras se pronunciarán en esta lengua.

En honor del conferenciante se dió una recepción en el King's College, perteneciente a la Universidad de Londres. Asistieron el embajador de España, Sr. Merry del Val, y otras personalidades. El embajador asistió también a las conferencias.

Américo Castro ha visitado las Universidades de Cambridge y de Leeds, donde fué obsequiado con recepciones en su honor.

En los círculos universitarios e intelectuales se concede gran importancia a estas visitas, que sirven para fomentar las relaciones culturales entre Gran Bretaña y los pueblos de habla española, y contribuyen al desarrollo del idioma castellano.

LAS RELACIONES ENTRE COLOMBIA Y EL PERU

El senador peruano Sr. Curletti dice que no hay fundamentos para un rompimiento

LIMA, 26 (AP). — Entrevistado el senador D. Lauro Curletti, presidente de la Comisión Diplomática del Congreso, respecto a si creía fundadas las noticias recibidas de Colombia, acerca del posible retiro de la Legación en esta Capital, manifestó lo siguiente:

—Ningún fundamento serio podría alegar la Cancillería de Bogotá por semejante actitud, pues la demora en la revisión del tratado de límites no es sólo imputable al Perú. El protocolo referido suscitó primero una cuestión entre Colombia y el Brasil, y después otra entre Colombia y el Ecuador, que persiste hasta hoy. El Perú no ha omitido esfuerzos para que Colombia tenga la oportunidad de arreglar esas diferencias, y prueba evidente de ello es la representación de nuestro Gobierno en la Conferencia de Wáshington, a pesar de que el Perú no era parte en el diferendo suscitado entre el Brasil y Colombia. Además, debiendo el dictamen de la Comisión Diplomática del Congreso ilustrar a la opinión pública acerca de interesantes puntos de vista de ese protocolo, se comprende que ha necesitado algún tiempo para estudiarlo, especialmente en su parte cartográfica.

Preguntado cuál era el sentido del dictamen respondió:

—No puedo adelantar ningún dato a este respecto, pero creo que cuando se produzca ese dictamen se formará una definida y fuerte corriente de opinión.

—¿De modo que no habrá ningún obstáculo para que el Congreso pueda tratar, en una fecha más o menos próxima, el tratado de límites con Colombia?

—Ninguna que yo pueda prever. Esta cuestión ha sido estudiada con la mayor hidalguía y amplitud de miras por el Gobierno y el Congreso peruanos. Nos guiamos por un alto sentido americanista y hemos considerado cordialmente las diferencias que suscitó el protocolo, como consecuencia de las relaciones jurídicas de Colombia con el Brasil y el Ecuador. Hemos aguardado ya bastante y creo que es tiempo de que la opinión pública del Perú se tranquilice, poniendo término a esta cuestión.

Falleció una hermana del canciller

LIMA, 26 (AP). — Falleció Da. Josefina Rada de Lequerica, hermana del ministro de Relaciones Exteriores, señor Rada y Gamio.

El Banco Agrícola

LIMA, 26. — Los banqueros norteamericanos conferenciaron con el Presidente de la República, sobre la organización del Banco Agrícola.

Preparativos de un raid

LIMA, 26. — Se activan las gestiones para financiar el vuelo Lima-Buenos Aires-Nueva York, planeado por el piloto peruano Martínez Pinceles, para fin de año.

El contralmirante Garezón

LIMA, 26 (AP). — Se halla gravemente enfermo el contralmirante Pedro Garezón.

Homenaje patriótico

LIMA, 26 (AP). — Todos los diarios recuerdan la batalla de El Alto de la Alianza, que permitió que el Ejército chileno ocupara la ciudad de Tacna. Se realizó un acto recordatorio en la cripta que guarda los restos de los héroes de la guerra del Pacífico, que se levanta en el cementerio Central, siendo enorme la concurrencia. Se hallaban representadas todas las instituciones de carácter patriótico.

Se pronunciaron varios discursos y se depositaron coronas de flores

LA UNION DISFRUTARA EN ESPAÑA DEL TRATO DE NACION MAS FAVORECIDA

Se considerará prorrogado el "modus vivendi" concertado el primero de agosto de 1906

PLAZO DE APLICACION

MADRID, 26 (AP). — La "Gaceta de Madrid" publica un decreto disponiendo que las mercaderías procedentes de los Estados Unidos disfrutarán de un trato de nación más favorecida, considerándose establecida en esta forma la prórroga del "modus vivendi" concertado el 1 de agosto de 1906.

El decreto dispone también que la aplicación de ese tratamiento tenga un plazo máximo de seis meses y lleva unida la obligación de que en el citado período se pacte un tratado comercial entre ambos países.

EFECTOS DE UNA TROMBA

(Especial de LA NACION)

MADRID, 26.—Una tromba asoló a Cenicero, pueblecito de la Provincia de Logroño, mató a cinco campesinos y destrozó los sembrados.

M. BOKANOWSKI REGRESO A PARIS

(Especial de LA NACION)

BARCELONA, 26.—Regresó a París el ministro de Comercio francés, M. Bokanowski. Le despidieron el ministro de Trabajo, Sr. Aunós Pérez, y las autoridades.

La Conferencia del Arroz se inaugurará en junio

(Especial de LA NACION)

MADRID, 26.—El 2 de junio saldrá el jefe del Gobierno, Marqués de Estella, para Valencia, acompañando al rey Alfonso. Ambos irán a Sagunto.

El 3 de junio se inaugurará la Conferencia Arrocera. El 5 de junio el Marqués de Estella se trasladará de Valencia a Barcelona.

Los restos del poeta gallego Francisco Añón

Se intensifica la campaña para trasladarlos a Galicia

(Especial de LA NACION)

VIGO, 25.—Cobra cuerpo la campaña iniciada en el diario "La Voz de Madrid, y en "Faro de Vigo" de esta ciudad, por el escritor don Manuel Lustres Rivas, en el sentido de que sean trasladados a Galicia los restos del poeta Francisco Añón, muerto en Madrid hace cincuenta años, que es uno de los precursores del actual renacimiento poético gallego. Los Ministerios de Instrucción Pública y Bellas Artes y de la Gobernación darán facilidades y la intelectualidad gallega apoya la gestión, pero tengo noticias de que si Galicia no reúne el dinero suficiente realizará el proyecto, subviniendo a los gastos de su regreso particular el ilustre gallego D. Enrique Peinador Liñes, ducño del Balneario de Mondariz.

Derrumbamiento de una fábrica en Lezo

SAN SEBASTIAN, 23 (Esp.).—La fábrica de gomas de Lezo se derrumbó, matando a Victoriano Cacho.

El Casino y el Kursaal de San Sebastián

SAN SEBASTIAN, 26 (Esp.).—Durante el verano no abrirán sus puertas ni el Casino ni el Kursaal.

Aparición de osos en León

LEON, 25 (AP).—En los montes han aparecido dos grandes osos, los que han causado estragos en el ganado.

El vecindario, que se halla alarmadísimo, organizó batidas para exterminarlos.

Visita de un moro a Córdoba

CORDOBA, 25 (AP).—Un hermano del jalifa de la zona española ha llegado para visitar la ciudad. Piensa dirigirse a Sevilla, en cuya Escuela Politécnica estudiará durante tres años.

Las obras del Duero

MADRID, 26 (Esp.).—El 15 de junio comenzarán en Lisboa las conversaciones para tratar de las obras del Duero en la zona limítrofe. Se supone que serán breves, en vista de la cordialidad que anima a las dos Naciones.

Certamen del trabajo

BILBAO, 26 (Esp.).—Para el próximo mes de septiembre se prepara un certamen del trabajo.

Electrización de ferrocarriles

BILBAO, 26 (Esp.).—La Compañía de los Ferrocarriles Vascongados ha dado comienzo a la electrización de sus líneas.

Distinción al Sr. Corominas

BARCELONA, 26 (Esp.).—El ministro de Trabajo, Sr. Aunós, impuso la medalla del trabajo industrial a D. Ricardo Corominas. El acto tuvo lugar en el salón de actos de la Delegación Regional del Trabajo y asistieron las autoridades.

Llegó a Barcelona el general Martínez Anido

BARCELONA, 26 (Esp.).—Llegaron a esta Capital el ministro de la Gobernación, general Martínez Anido, y el alcalde de Madrid, D. Manuel Semprún, quienes vienen con el propósito de asistir a la clausura del Congreso Nacional de Municipalidades.

Los viajeros visitaron el Hospital de la Magdalena, y otros edificios y paseos de la ciudad, en compañía del ministro de Trabajo, Sr. Aunós, que regresará mañana a Madrid.

Conferencia del director de Agricultura

BARCELONA, 26 (Esp.). — En el Teatro Eldorado dió una conferencia el director general de Agricultura, quien abogó por la sindicación nacional agraria. Los representantes de los sindicatos agrícolas le obsequiaron con un banquete.

JARABE DE MANZANAS del Dr. MANCEAU

Laxante ideal para niños, señoras y ancianos. Gusto muy agradable, acción muy eficaz, inofensivo. Elaborado únicamente en Francia, durante la cosecha de manzanas, con todas las garantías científicas.

Autorizado para la venta libre. Certificado número 511. GRATIS se remitirá a quien lo solicite un librito de 40 páginas: "Principios de Higiene Infantil", "Lo que se debe hacer y no hacer para criar a los niños en buen estado de salud".

Córtese este cupón y remítase a Illa y Cía. calle Maipú 73. Buenos Aires.

Nombre .. .. ..

SANJURJO ESTABLECIO SU BASE DE OPERACIONES MARROQUIES EN ANKUD

El lugar elegido por el alto comisario es la llave estratégica de toda la región

EL MACIZO DE JERBA

TETUAN, 26 (AP).—Las columnas que han efectuado la ocupación de Sumata se dedican al desarme y a limpiar de rebeldes las comarcas de Ainbalda y Sidi Mesuar, donde acampan, respectivamente, las columnas de los coroneles Balmes y Martín Alonso. La de Castelló lo hace en Dar Hanmut, cercando el boquete de Babelsor con el grupo más importante en el macizo de Jerba.

La "mejanfa" de Beni Izef ha ocupado, al sur de Sumata, las antiguas posiciones de Babelkaria y Sidi Selim, para enlazar la de Merina con otras ocupadas anteriormente por la fracción de Sidi Abdelah.

El general Sanjurjo ha establecido su cuartel general en Ankud, llave estratégica de toda la región. Está al Sudeste y casi al contacto con El Ajmas. Limita al Norte con la región de Xauen, y se halla a doce kilómetros de los puestos franceses de Gueznaya, con los que enlaza telefónicamente.

LOS TEMPORALES HAN PRODUCIDO DAÑOS EN EL NORTE DE CASTILLA

En el Ebro se ahogaron cuatro personas que fueron sorprendidas por la crecida del río

MADRID, 26 (AP).—Los temporales han causado daños en el Norte de Castilla, donde han caído pedriscos que dañaron las cosechas. En Zamora un formidable aguacero inundó los campos vecinos a Medina del Campo, los cuales sufrieron muchos perjuicios con los últimos temporales.

Una fuerte tromba de agua cayó sobre la vega riojana, arrastrando frutos, árboles y ganado.

En el Ebro se ahogaron cuatro personas que fueron sorprendidas por la crecida del río.

En Burgos algunas calles se inundaron y las casas sufrieron desperfectos.

En honor del pintor Guiard

BILBAO, 26 (Esp.).—En el Parque del Ensanche se inauguró el banco en honor del pintor Adolfo Guiard.

LA COMPAÑIA PIRANDELLO

Se embarcó en Génova, con destino a Buenos Aires

GENOVA, 25 (AP).—En el vapor Re Vittorio partió esta mañana la compañía Pirandello con destino a Buenos Aires, donde debutará el 11 del mes próximo en el Teatro Odeón.

Después de actuar en la Capital de la Argentina, la compañía seguirá viaje al Brasil.

La noticia de que se le concederá a Pirandello el premio Nobel causó gran alborozo entre los miembros de la compañía, los que preparan una demostración de afecto al gran dramaturgo, quien, sin embargo, se niega a creerla.

Antes de partir, Pirandello envió, por intermedio de The Associated Press, un cordial saludo al pueblo argentino, en ocasión del aniversario patriótico.

Varios centenares de italianos, en el vapor Re Vittorio, y que van a la Argentina para trabajar en la agricultura, hicieron una demostración de afecto a su Nación adoptiva en el momento de la partida.

EXPOSICION FILATELICA

Fué inaugurada en Montevideo

(Especial de LA NACION)

MONTEVIDEO, 26.—En los salones del Parque Hotel fué inaugurada la Exposición Filatélica Internacional, pronunciando un discurso el presidente del Comité Ejecutivo, Dr. Miguel A. Páez Formoso. Además, hablaron D. Ricardo Eliçabe, en nombre del Correo argentino, y D. Carlos Christophersen, presidente de la Sociedad Filatélica de Buenos Aires. Las colecciones expuestas despertaron bastante interés, llamando la atención algunas cartas antiguas sin estampillas, sellos del Imperio de Napoleón III, por las cuales su poseedor, Sr. Roth, pagó diez mil pesos, negándose a aceptar ofrecimientos por veinte mil, y varias otras colecciones curiosas.

En la Exposición se ha establecido una estafeta de correos, donde se venden sellos especiales rememorativos, cuya primera remesa se agotó inmediatamente, a pesar de su apreciable cantidad.

CHOQUE DE TRENES EN TABLADA, URUGUAY

No alcanzó grandes proporciones ni causó víctimas

(Especial de LA NACION)

MONTEVIDEO, 26.—Hoy en la estación de La Tablada se registró un choque de trenes, que, felizmente, no alcanzó proporciones graves. Una máquina que salía embistió a los últimos vagones de un convoy que cruzaba la vía, resultando tres de ellos con importantes averías, aunque sin que se produjeran desgracias personales.

Se realizó ayer en Montevideo un concurso hípico

MONTEVIDEO, 26.—En la sede de exposiciones del Prado se efectuó ayer el segundo concurso hípico nacional, ante una crecida cantidad de público. En las barreras que rodean la pista y en el palco principal se hallaban distinguidas familias. Al llegar el presidente, Dr. Campisteguy, acompañado por el jefe de Policía, Dr. Abelardo Vescovi, dos bandas militares ejecutaron el Himno Nacional.

Los principales premios fueron distribuídos en esta forma, de acuerdo con los resultados de las pruebas: el primer premio, copa donada por el Presidente de la República, y un cronómetro donado por el ministro de Industrias, Sr. Acevedo Alvarez, fueron adjudicados al teniente Julio A. Farías; el segundo premio, un potro donado por la sucesión Arizaraveytia, lo ganó el capitán Tomás Duarte; el tercer premio, una medalla de oro donada por el Centro Militar y Naval y un objeto de arte regalado por la Asociación Rural del Uruguay, correspondió al alférez Gregorio Palomeque.

UNA FIESTA DE LA AVIACION ESPAÑOLA

Se realizará el 6 de junio próximo en el Aeródromo de Getafe

MADRID, 25 (AP).—El 6 de junio próximo se realizará en el Aeródromo de Getafe una fiesta de aviación española, en la que se harán demostraciones de los aparatos de construcción nacional que existen en el cuerpo de aviación militar.

La tercera parte de los aparatos son hechos en España y se estrenarán en dicha ocasión varias escuadrillas de combate.

Las infantitas amadrinarán los aviones.

Sepelio de D. Manuel Costas Rial

VIGO, 25.—El sepelio de los restos de D. Manuel Costas Rial, quien hizo su fortuna en la Argentina y el Uruguay y era un filántropo del Valle Miñor, constituyó una solemnísima manifestación de duelo, como no se recuerda en la comarca miñorana, cuya prosperidad se debe al dinero procedente de la Argentina.

Fallecimientos en Galicia

VIGO, 26.—Han fallecido las siguientes personas: en La Ramallosa, el propietario D. Máximo Giráldez González; en La Lama, D. Miguel Hermida; en Rajó, el capitán de carabineros Fernando Ruano López; en Orense, el industrial D. José María Rodríguez Campos, y en Porriño, D. Manuel Novas Maceira.

Incendio en Orense

VIGO, 26.—En Orense, en el barrio de Rabaza, un gran incendio destruyó la casa de D. Enrique Fernández Cadenas. Las pérdidas se calculan en 100.000 pesetas.

Los restos del P. Blanco

BARCELONA, 25 (AP).—Los restos mortales del P. Blanco, llegados ayer desde el Perú en el vapor León XIII, serán llevados el día 29 del actual al Escorial, para ser enterrados en la cripta.

COTIZACIONES - BALANCES - CAMBIOS

MERCADOS DE GRANOS

El trigo cerró irregularmente en Chicago y Winnipeg

CHICAGO, 26. — El mercado de trigo cerró irregularmente, fluctuando entre una baja de 1/8 y un alza de 1 1/2 centavos por bushel; en Winnipeg el cereal se cotizó entre una declinación de un centavo y un avance de 1 7/8.

La presión de ventas registrada obedeció al anuncio hecho en Winnipeg de que un estadígrafo autorizado estimaba la superficie en las regiones en donde el cereal está ya semillado en 16 millones de acres solamente, comparado con 22 millones y medio el año pasado; al mismo tiempo se anunciaba que el semillado es difícil debido a las lluvias.

Los Estados norteamericanos del Sudoeste, especialmente Kansas, se quejan de la sequía.

Después de registrar el trigo un avance de tres centavos, la presión de ventas se hizo general y se perdió la mayor parte del avance.

Las ventas norteamericanas para la exportación continuaron siendo reducidas. El maíz y la avena cerraron entre la cotización anterior y una baja de 1/4.

Mercado londinense

LONDRES, 26. — El mercado de trigo estuvo encalmado, con pocas operaciones.

Se vendió un cargamento parcial de barleta ruso, de Bahía Blanca, base 78.62 kilogramos, para cargar en este mes, a 54/3 por quarter de 480 libras.

Los vendedores cotizaron 54/6 por un cargamento completo de barleta ruso, de Bahía Blanca, base 78.62 kilogramos, para junio, y 55/3 por un parcial de Rosario de Santa Fe, base 79.25 kilogramos, también para cargar en junio.

Se registraron pocas operaciones en el mercado de maíz.

Se vendió un cargamento parcial del Río de la Plata, para junio-julio, a 29/0, por quarter de 480 libras.

Los vendedores cotizaron 30/- por un cargamento completo del Río de la Plata, para julio-agosto, y el mismo precio por un parcial para agosto-septiembre.

Los mercados de avena y cebada estuvieron encalmados.

Mercado de Liverpool

LIVERPOOL, 26. — El mercado de trigo a término estuvo firme, cotizándose el cereal, para entrega en mayo, a 11/4 1/4 por cental; para julio, a 11/3 1/4, y para octubre, a 11/0 5/8. El maíz a término estuvo encalmado, con precios nominales.

En el mercado c. i. f., tanto el trigo como el maíz estuvieron con tendencia sostenida.

Las operaciones en el mercado de cebada fueron de poca importancia, quedando la tendencia encalmada. El mercado de avena tuvo una tendencia sostenida.

Ferrocarril Central Córdoba

(Especial de LA NACION)

LONDRES, 26. — El Directorio del Ferrocarril Central Córdoba anuncia el pago de un dividendo del dos por ciento, sujeto al impuesto del cinco por ciento, para las acciones segundas preferidas, por el semestre vencido el 31 de diciembre de 1926.

Bolsa de Montevideo

MONTEVIDEO, 26.—Cotizaciones del cierre de los valores siguientes:

Primera rueda: títulos hipotecarios, serie 26, para mañana, a 98.20 y 98.30; al contado, 98.20; serie 25, para mañana, a 98.30 y 98.40; serie Z, para mañana, a 98.20; serie X, para mañana, a 98.20; serie Y, para mañana, a 97.80 y 97.90; deuda interna y de conversión, 1916, para mañana, a 101; bonos del Palacio Legislativo, para mañana, a 96.70; para fin de mes, a 96.70; bonos municipales de saneamiento, serie E, para mañana, a 98; Banco de Crédito, acciones, para mañana, a 116.

Segunda rueda: títulos hipotecarios, serie 26, para mañana, a 98.30 y 98.50; al contado, 98.50; para fin de junio, 97.40; serie 25, para el sábado, a 98.40 y 98.50; serie Z, para mañana, a 98.20 y 98.30; serie X, para mañana, a 98.10, 98.20 y 98.30; serie T, para mañana, a 97.90; bonos del Palacio Legislativo, para mañana, a 96.80; deuda de obras públicas, 1918, para mañana, a 96.50; títulos de la deuda pública, 1923, para mañana, a 101; deuda nacional de saneamiento, para mañana, a 96.20; Banco Popular del Uruguay, acciones, para el 5 de junio, a 93; para fin de mes, a 93.

BOLSA DE NUEVA YORK

El peso papel argentino cerró sostenido a 42.37 centavos

NUEVA YORK, 26. — El mercado de Bonos estuvo desanimado e irregular, con pocas transacciones.

Los títulos argentinos del 6 o/o, 1958, avanzaron 1/2 punto; de 1959, junio, 1/4; de 1960, mayo, 3/4; los demás sin variaciones. Los de 1957/58 se cotizaron a 98 1/2 y 99 1/4, respectivamente; de 1959, a 99 5/8; de 1960, a 99 1/8; de 1961, a 99. Los del 5 o/o, a 92 1/4, con alza de la fracción. Los de Buenos Aires, a 101.

Los títulos provinciales estuvieron sostenidos: de Santa Fe, a 94 5/8; de Buenos Aires, 1936, a 97 1/2, con ganancia de la fracción; de 1952, a 96 3/8; de 1957/58, a 94 3/4 y 99 3/4, respectivamente.

En el mercado de cambios el peso papel argentino estuvo sostenido, y cerró a 42.37 centavos de dólar; en los cambios europeos se registró pocas variaciones.

COTIZACIONES DIARIAS

CAMBIOS

NUEVA YORK, 26 (AP). — Cambios a la vista al cierre del mercado:

Peso oro argentino, a 96.25 centavos de dólar (anterior 96.25); libra esterlina, 4.8543 dólares (4.8543); franco francés, 3.9162 1/2 centavos; (3.9162 1/2); belga, 13.88 1/2 (13.89); franco suizo, 19.24 (19.24); reichsmark, 23.69 (23.69); florín, 40.01 (40); peseta, 17.55 (17.65); lira, 5.46 1/2 (5.41); corona sueca, 26.75 (26.75); corona noruega, 25.85 (25.85); corona dinamarquesa, 26.69 (26.68); corona checoeslovaca, 2.96 (2.96); dracma griega, 131 1/2 (131 1/2); dinar yugoeslavo, 176 (176); yen japonés, 46.15 (47.50); libra peruana, 3.64 dólares (3.66); milréis brasileño, 11.87 1/2 centavos de dólar (11.87 1/2); peso papel chileno, 12.12 1/2 (12.06); peso oro uruguayo, 101.50 (101.25).

LONDRES, 26. — Cotizaciones del cierre de hoy:

Londres sobre Nueva York, a 4.85 3/4 dólares por libra esterlina (4.85 3/4); sobre París, a 124 francos (124); sobre Madrid, a 27.67 pesetas (27.68); sobre Génova, a 88.60 liras (89.45); sobre Bruselas, a 34.95 belgas (34.95); sobre Berlín, a 20.50 marcos (20.50); sobre Estocolmo, a 18.14 coronas (18.14); sobre Oslo, a 18.80 coronas (18.80); sobre Copenhague, a 18.21 coronas (18.21); sobre Estonia, a 1.820 marcos estonianos (1.820); sobre Praga, a 163 7/8 coronas (163 7/8); sobre Finlandia, a 192 7/8 marcos finlandeses (192 7/8); sobre Tokio, a 1 chelín 10 31/32 peniques por yen (1-11); sobre Lisboa, a 2 31/64 peniques por escudo (2 31/64); sobre Buenos Aires, a 47 5/8 peniques por peso oro (47 5/8).

TITULOS ARGENTINOS

LONDRES, 26. — Cotizaciones al cierre de hoy: empréstito nacional (1897), 4 o/o, 76 3/4; bonos obras de salubridad de Buenos Aires, (1891), 5 o/o, 99 1/4; empréstito argentino de obras públicas, (1886), 5 o/o, 100 1/4; id. id. de conversión (1889), 5 o/o, 95 1/2; id. id. interno (1909), 5 o/o, 94 3/4; empréstito de la Provincia de Buenos Aires (1906), 3 o/o a 3 1/2 o/o, 55 3/8.

TITULOS BRITANICOS

LONDRES, 26. — Cotizaciones al cierre de hoy: empréstito de guerra británico, 5 o/o, 100 3/8; consolidados británicos, 2 1/2 o/o, 55.

TITULOS NORTEAMERICANOS

NUEVA YORK, 26 (AP).—Al cierre de la Bolsa se cotizaron hoy los siguientes precios:

American Can, 49; American Telephone and Telegraph, 167 1/2; Anaconda Copper, 45 3/8; Baldwin Locomotive, 217; Bethlehem Steel, 50 1/4; Cerro de Pasco Copper, 50 1/2; Chicago Milwaukee and St. Paul, 14 1/4; Chile Copper, 33 3/8; Cuban American Sugar, 25 1/8; Du Pont de Némours, 244 1/8; General Electric, 77; General Asphalt, 100 1/2; General Motors, 193 3/8; International Cement, 65 7/8; International Mercantile Marine, pref., 67; Kennecott Copper, 64 7/8; Missouri Pacific, 104 3/8; New York Central, 153 1/2; Pan American Petroleum and Transport A, 57 3/4; Pan American Petroleum and Transport B, 55; Standard Oil of California, 54 5/8; Standard Oil of New Jersey, 36 3/4; Studebaker Corporation, 51 5/8; Tobacco Products, 98; Union Pacific, 173 3/8; United States Rubber, 51 1/4; United States Steel, 173 3/8; Utah Copper, 115; International Telephone and Telegraph, 139 7/8; Allis Chalmers, com., 109 3/8; Reading Railroad, 117 3/4; Baltimore and Ohio, 123; International Harvester, 181; Northern Pacific, 129 1/2; Goodyear Tyre, 7 o/o, pref., 88 1/2.

CEREALES DISPONIBLE

NUEVA YORK, 26. — Hoy se ha cotizado en este mercado por los siguientes cereales, disponible:

Trigo duro de invierno, No. 2, a 1.67 por bushel; avena blanca, No. 2, a 0.61 por bushel; cebada cervecera, a 1 por bushel; porotos (kidney), a 7.35 las 100 libras; semilla de trébol, disponible, a 16.50 las 100 libras; semilla de alfalfa argentina, segundo corte, a 19 la libra.

CEREALES A TERMINO

CHICAGO, 26 (AP). — El mercado de maíz cerró instable. Para julio, a 0.90; precio máximo, 0.91 1/2; mínimo, 0.90. Para septiembre, a 0.93 1/8; máximo, 0.94 3/8; mínimo, 0.92 3/4.

El mercado de trigo cerró sostenido. Para julio, a 1.49 5/8; máximo, 1.53; mínimo, 1.49 1/2. Para septiembre, a 1.45 1/2; máximo, 1.46 1/4; mínimo, 1.43 3/4.

La avena cerró sostenida para julio y se cotizó a 0.49; para septiembre, a 0.50.

DULUTH, 26 (AP). — La semilla de lino se cotizó para julio a 2.26; para septiembre, a 2.29 1/2.

ACEITE DE LINO

LONDRES, 26.—Hubo firmeza en el mercado de aceite de lino y la demanda fué muy buena.

El producto disponible se cotizó a 34:10:0 libras esterlinas por tonelada; para mayo-agosto, a 34:0:0, y para septiembre-diciembre, a 34:15:0.

NUEVA YORK, 26. — En el mercado de aceite de lino la demanda fué moderada, cotizándose para entrega inmediata a 75 centavos por galón.

SEMILLA DE LINO

LONDRES, 26. — La tendencia del mercado de semilla de lino estuvo muy firme y la demanda fué buena en general.

Se vendió un cargamento parcial del Río de la Plata, con destino a Hull, para agosto-septiembre, a 17:0:0 libras esterlinas por tonelada.

Los vendedores cotizaron 16:15:0 por un parcial del Río de la Plata, a Hull, para mayo-junio, y 18:12:6 por otro parcial de Calcuta, a Londres, para los mismos meses.

CARNES

LONDRES, 26. — En el mercado de Smithfield se registraron los siguientes precios:

Bovina argentina, enfriada, cuartos traseros, a 4/4 (anterior 4/1); cuartos delanteros, a 2/- por stone de ocho libras (1/10); cuartos traseros uruguayos, a 3/7 (s/ct.); cuartos delanteros, a 1/8 (s/ct.); cuartos traseros de Australia, s/ct. (s/ct.); cuartos delanteros, s/ct. (s/ct.); medias reses británicas, a 5/0 (5/7).

La carne ovejuna se cotizó: Argentina, 2/11 (2/10); Nueva Zelandia, 4/2 (4/2); Australia, s/ct. (s/ct.); Gran Bretaña, 7/2 (7/2). Carne de cordero: Argentina, 5/4 (5/4); Nueva Zelandia, 6/2 (6/2); Australia, 5/6 (5/6).

CUEROS

CHICAGO, 26 (AP). — Los distintos tipos de cueros se han cotizado hoy a los siguientes precios:

Packers pesados: novillos nativos, a 18 1/2 centavos de dólar por libra; de Tejas, a 18; marcados, a 18 1/2; de vaca, marcados, a 14 1/2; de vaca, a campo, de 45 a 60 libras cada cuero, a 12 1/2; de vaca, pesados, a 12; vaquillonas, a 12 1/2; mamones, a 19 1/2.

MANTECA

NUEVA YORK, 26 (AP).—La manteca de lechería extra, con 92 puntos, se ha cotizado hoy de 42 1/2 a 42 3/4 centavos de dólar la libra; la de primera calidad, con 88 a 91 puntos, de 39 a 42 centavos de dólar la libra; la de segunda, con 83 a 87 puntos, de 37 a 38 centavos de dólar la libra.

ALGODON

LIVERPOOL, 26.—En el mercado de algodón a término la tendencia estuvo más floja, debido a que los recientes alcistas liquidaron algunas posiciones.

Se registraron los siguientes precios oficiales:

Mercado de disponible: good ordinary, 7.44 (anterior 7.35); strict good ordinary, 7.89 (7.80); low middling, 8.19 (8.10); strict low middling, 8.59 (8.50); middling, 9.04 (8.95); strict middling, 9.29 (9.20); good middling, 9.69 (9.60); strict good middling, 10.04 (9.95); middling fair, 10.54 (10.45).

Mercado a término: para mayo, 8.63 (anterior 8.76); para junio, 8.65 (8.78); para julio, 8.73 (8.85); para agosto, 8.75 (8.88); para septiembre, 8.80 (8.93); para octubre, 8.84 (8.96); para noviembre, 8.85 (8.97); para diciembre, 8.88 (9.00); para enero de 1928, 8.90 (9.02); para febrero, 8.93 (9.05); para marzo, 8.97 (9.09); para abril, 8.99 (9.11).

AZUCAR

NUEVA YORK, 26 (AP).—El azúcar refinado para consumo interno se cotizó hoy de 6.05 a 6.20 centavos de dólar por libra; el azúcar en bruto, a 4.86.

METALES

LONDRES, 26.—El oro en lingotes se cotizó a 84 chelines 11 1/2 peniques por onza; el cobre, para entrega inmediata, a 53:12:6 libras esterlinas por tonelada; a tres meses, a 54:2:6; el cobre electrolítico, para entrega inmediata, a 59:15:0; a tres meses, a 60:5:0; el estaño, para entrega inmediata, a 294:0:0; a tres meses, a 285:12:6; el plomo, para entrega inmediata, a 24:2:6; a tres meses, a 24:10:0; el cinc, para entrega inmediata, a 27:17:6; a tres meses, a 28:5:0; el antimonio, disponible, británico, refugio, a 74:15:0, y el del extranjero, a 56:0:0.

NUEVA YORK, 26 (AP).—El cobre electrolítico, para entrega inmediata, se cotizó hoy a 12.50 centavos de dólar; a 90 días, a 12.50.

El estaño, para entrega inmediata, a 67.25; a 90 días, a 64.75.

El plomo, para entrega inmediata, a 6.50.

El cinc, para entrega inmediata, a 6.00; a 90 días, a 6.00.

La plata en barras a 0.57 1/4 por onza.

NUEVA YORK, 26 (AP).—El nitrato chileno se pagó hoy a 52 dólares por tonelada.

El mercurio se pagó a 95 dólares por frasco de 75 libras.

El arsénico blanco se cotizó a 0.04 dólares la libra.

El manganeso se pagó a 123 dólares la tonelada bruta, derechos pagados en la costa del Atlántico, que ascienden a 33 dólares.

CAUCHO

NUEVA YORK, 26 (AP).—El caucho en bruto se cotizó hoy, al cierre del mercado, a los siguientes precios:

Up. river fino, a 36 1/2 centavos de dólar por libra; fd. ordinario, 25 3/8; en bolas, 26 3/8; plantación, primera calidad, 41 3/8; ahumado, 41.

MOVIMIENTO DE BUQUES

LISBOA, 26. — Entraron los vapores General Belgrano y Massilia, Salió el transatlático La Coruña.

RIO DE JANEIRO, 26. — Procedente de Buenos Aires entraron los vapores Belvedere, Córdoba y Borgland. Salieron el Valdivia y el Baden.

PERNAMBUCO, 26.—Ayer entró, procedente de Southampton, y partió para Buenos Aires, el vapor Almanzora. El Orani entró, procedente de Amsterdam, y partió para ésa.

MONTEVIDEO, 26. — Vapores entrados: Cesare Battisti, italiano; Tercero, noruego; Alwaki, holandés; Niceto de Larrinaga, británico, y Zeelandia, holandés, procedentes de Buenos Aires; Cortona, británico, y Goix, francés, de La Plata; Cabo Tortosa, español, y América, italiano, de Génova; Primero, noruego, de Filadelfia; Canonera, Margot y Burgundy, británicos, de Liverpool; Parktown, británico, de San Nicolás; St. Quentin, británico, de Cardiff; Aghios Georgios, griego, y Jobshaven, holandés, de Rosario.

Zarparon: Cesare Battisti, para Génova; Alex-Mendi, español, y Alwaki, holandés, para Hamburgo; Lagarto, británico, para El Callao; Cortona, británico, para Liverpool; Parktown, para San Vicente; Canonesa, a las 24; Cabo Tortosa, a las 21; Leighton, británico, a las 16.55, para Buenos Aires, y Tercero, para Nueva York.

RIO DE JANEIRO, 26. — Entraron, procedentes de Buenos Aires, los vapores American Legión y Wurttemberg.

Salieron para Buenos Aires el Andalucía, Sierra Córdoba y The Angeles.

LA CORUÑA, 26.—Recaló el vapor alemán Madrid, en viaje para la América del Sur.

SOUTHAMPTON, 25.—Zarpó hoy, a las 12, para el Brasil y Río de la Plata el paquete Asturias, de la Mala Real Inglesa.

RIO DE JANEIRO, 26.—Entró el paquete francés Valdivia, en viaje para ésa.

VALPARAISO, 26.—Arribó el vapor británico Magellán, de la Compañía del Pacífico.

LONDRES, 26.—Llegó a Hamburgo, procedente de Rosario de Santa Fe, el vapor británico General Church.

—Zarparon de Amberes para el Río de la Plata los vapores británico Delambre y alemán Ulm, y arribó el británico Nebraska.

—Zarpó de Belfast para Buenos Aires el vapor noruego Omega.

—Llegó a Burdeos el vapor británico Helmsdale, procedente de Rosario de Santa Fe.

—Procedente del Río de la Plata llegó a Barry el vapor británico Mersington Court.

—Zarpó de Glasgow para Rosario de Santa Fe el vapor británico Cavour.

No arriesgue
AFECCIONES del pecho y PULMONARES
Cuide la tos, catarros etc., desde las primeras indicaciones. Fortifique el organismo entero con este alimento concentrado, que sana y nutre al mismo tiempo.
Tome
Emulsión de Scott
Rica en vitaminas

ULTIMA REBAJA
HOY Y MAÑANA SOLAMENTE
Antigua "CASA ROSETTE"
(Fundada en el año 1865)
LA CASA MAS IMPORTANTE DE SUD AMERICA
CALZADO DE LUJO COSIDO A MANO, en cabritilla, gamuza, ramé raso, pinteado, dorado, brocato, charolada, que se venden a $ 30.—. LOS LIQUIDAMOS, a $ 6.90
200 MODELOS 33 al 41
Mandar $ 0.40 para flete
Zapatos y botines cosidos a mano. Con cordones o botones, en gun metal negro, becerro color y negro, con cañas becerro mate o gabardina beige, amarillo claro u oscuro, lisos o picados, que se venden a $ 36.— 38.— LIQUIDA-MOS, a $ 9.80
PARA NIÑOS
ZAPATOS de cuero de color o cuero charolado, suela pespunteada y sobresalida, con una tira a la inglesa, a . . . $ 1.90
ZAPATOS de cuero de color o negro, modelo cómodo, muy práctico, suela reforzada, del 25 al 37, a $ 4.90 y del 25 al 31, a . . . $ 3.90
13-20 1.90 | 21-24 2.20 | 25-28 2.90 | 29-33 3.50 | 34-38 3.90
Taller especial en medidas y pies ortopédicos.
Botas de señora y hombre, para montar y para campo.
En taco cubano y militar, cosidas y armadas a mano. LO MEJOR QUE PRODUCE LA INDUSTRIA MODERNA. LAS LIQUIDAMOS, a . . . $ 28.-
Todas las medidas
CALZADO para abrigo, en paño inglés, diversidad de colores en 200 modelos diferentes. Gran ocasión del 34 al 46 $ 3.90
MEDIAS
GRAN SURTIDO
Para señora, hombre y niños. Liquidamos a mitad de su valor.
J. ALTIERI
700 CORRIENTES esq. MAIPU

LA REVALUACIÓN DE LA PROPIEDAD RAÍZ EN LA PROVINCIA DE BUENOS AIRES
La LIGA NACIONAL DE CONTRIBUYENTES TERRITORIALES invita a los contribuyentes de la provincia a la conferencia que sobre el tema "Situación de los contribuyentes frente a la ley de revaluación", dará el lunes 30 del corriente, a las 17 horas, en el Teatro Cervantes.
Exposición a cargo del presidente señor Eugenio Díaz Vélez, ex delegado ante el Jurado Central de Valuación.

GRATIS
remitimos a quien lo solicite una cajita muestra de las famosas pastillas SANGOLA contra la tos, resfrío, ronqueras, etc. y el libro "El Tesoro de la Salud". Envíe 0.10 en estampillas para franqueo, a la Farmacia La Rosa, Corrientes esq. San Martín, Buenos Aires.
Nombre . . . .
Domicilio . . . .
Localidad . . . .

Todo lo que el mundo femenino necesita...
lo brinda Harrods
dentro de las normas más prestigiosas de CALIDAD y ELEGANCIA
Precios muy ventajosos

Cloche
En taupe flamand, adornada con cinta de raso. Este y otros modelos. $ 28.00

Vestido
En fino reps de lana, modelo de gran actualidad simulando casaca: pollera con tablas a los costados: blusa con bieses en distinto tono; cuello y mangas con los mismos adornos; en colores novedosos $ 59.00

Tapado
En rico paño gamuza, modelo de última moda, adornado con tablas y carteritas; bonito trabajo de recortes en la espalda; cuello para usar abierto o cerrado; en colores de actualidad; medio forro de seda. $ 95.00

Tapado
Muy chic, en riquísimo paño zibeline, con adornos en el mismo paño; gran cuello y puños en piel lapin plateado o castor; forrado en buen crêpe mongol; en colores de alta novedad. $ 220.00

$ 180.00

TAPADO, en lapin façon loutre, con cuello fruncido, en varios tonos. Para talles del 46 al 52.

Un maravilloso conjunto de telas, las que constituyen la última palabra de la moda, se brinda en nuestros Departamentos de:

Sedas

Brocart afghan soie
Dibujos exclusivos; tejido de cuerpo y souple, especial para forros de tapados, pieles o kimonos. Doble ancho. El metro . $ 2.90

Crêpe Georgia soie
Todo en seda, calidad superior, de cuerpo y muy souple, especial para trajes de calle o soirée; en colores de rigurosa moda, incluso blanco y negro. Ancho: 100 cm. El metro . . . . . $ 3.90

Velours anglais
Calidad excelente, souple, apropiado para trajes de actualidad; gran selección en colores atractivos, incluso negro. Doble ancho. El metro . . . . . $ 4.20

Crêpe mongol
En rica seda, de cuerpo y muy souple; tonos de reciente creación, incluso blanco y negro; para trajes de calle o soirée. Ancho: 100 cm. El metro $ 5.90

Charmeuse y crêpe satin soie
Riquísimos tejidos, de mucho cuerpo, souples y brillantes; indicados para trajes de calle o soirée; selección de colores recientemente creados, incluso blanco y negro. Ancho: 100 cm. El metro . . . . . $ 7.50

Crepe grain d'or soie
Apropiado para trajes colores recientemente creados, incluso blanco. Ancho: 100 cm. El metro $ 8.90

Lanas

Homespun
Genuino inglés; diversos estilos y colores; para tapados o trajes tailleur. Ancho: 150 centímetros. El metro . . . . . $ 4.90

Velours Harrodian
Souple y de mucho abrigo; colores seleccionados. Ancho: 140 cm. El metro $ 4.90

Carmeline
En lana matizada de extraordinario buen gasto, muy indicada para vestidos. Ancho: 140 centímetros. El metro . . . . . $ 5.90

Zibli kasha
De rica calidad; extenso surtido en colores novedosos. Ancho: 140 cm. El metro . . . . . $ 6.90

Charmelaine
Tejido de actualidad, variado surtido en colores de reciente creación. Ancho: 130 cm. El metro . . . . . $ 6.90

Zibella Alaska
Una primicia de la moda para vestidos o tapados; diversidad de colores, incluso negro. Ancha: 130 cm. El metro $ 7.90

Drap zibeline
Brillante y sedosa, para vestidos o tapados; colores de moda, incluso negro. Ancho: 130 centímetros. El metro . . . . $ 8.90

Tejidos

Molleton fantaisie
Riquísimo tejido, grueso y souple; variedad en dibujos de novedosa creación; especial para batones. Ancho: 80 centímetros. El metro . $ 0.95

Zenanah mercerice
De mucho abrigo; extensa variedad en colores y dibujos modernos; apropiado para batones o kimonos. Ancho: 100 cm. El metro $ 1.95

Viyella anglais
Lavable, de superior calidad; surtido variado en dibujos de reciente creación. Ancho: 80 cm. El metro . . . . . $ 3.25

Pyrénée molleton
De riquísima calidad y mucho abrigo; extensa selección en colores y dibujos; apropiado para batones. Ancho: 120 centímetros. El metro . . . . . $ 3.90

TAPADO, en lapin loutre, con cuello derecho de lapin, chataigne d'or y en varios otros tonos. Para talles del 46 al 52. $ 155.00

HARRODS Buenos Aires Ltd. — Florida. 877

LA NACION

Fundada por Bartolomé Mitre
IV I MDCCCLXX

REPRESENTANTES EN EL EXTERIOR

PARIS—
Asuntos de redacción y administración. Representante general: Fernando Ortiz Echagüe, 3 rue Edouard VII.

LONDRES—
Asuntos de redacción y administración. Jefe: L. Spearman, 5 New Bridge Street E. C. 4.

NUEVA YORK—
Asuntos de redacción y administración. Representante general: W. W. Davies, 383 Madison Avenue.

BERLIN—
Representante general: Dr. Otto Buek. Servicio de la Europa Central y de Rusia. Asuntos de redacción. Eisenacherstrasse 97. W. 30.

MADRID—
Representante general: Julio Alvarez del Vayo. Av. del Conde de Peñalver 8 y 10.

ROMA—
Representante general: Dr. Olindo Malagodi, via Ludovisi 46.

RIO DE JANEIRO—
Representante general: Enrique Hasslocher, Rua General Camara 47.

LA NACION *será una tribuna de doctrina*
(Núm. 1, año I)

Buenos Aires, 27 de mayo de 1927

El Mensaje del gobernador de San Luis

El gobernador de San Luis leyó, el 25 de mayo, su Mensaje ante las Cámaras, con motivo de la apertura del período legislativo. Trátase de un documento relativamente breve, redactado con sobriedad, en el cual el Sr. Arancibia Rodríguez expone el resultado de su gestión administrativa en los pocos meses de su gobierno. Es éste su primer Mensaje. Deplora el gobernador la falta de elementos opositores en la Legislatura. Como se sabe, el Partido Liberal no tiene adversarios ahora. Los demás grupos decidieron abstenerse, y ello debe atribuirse únicamente a la seguridad que tenían del triunfo de aquella agrupación, ya que no les faltaban las garantías indispensables para ser respetados en la propaganda y en la emisión del voto. En efecto, cuando se convocó para renovar las Cámaras y elegir convencionales, las fracciones del radicalismo optaron por la abstención, desinteresándose así de la representación que habrían podido lograr. Este hecho es significativo. Revela el concepto puramente utilitario que inspira a muchos núcleos políticos del país, que aspiran por lo común a la victoria completa, es decir, a la conquista del gobierno y de la mayoría parlamentaria, fuera de lo cual la acción democrática no les atrae. Son partidos para el gobierno y no para la oposición. Y como no siempre cuentan con una popularidad necesaria para llegar a las posiciones mayores — tal es el caso de las fracciones radicales de San Luis, — optan por retraerse y confiar en alguna eventualidad arbitraria que pudiera darles esos destinos. No se dan cuenta de que la función de las entidades políticas es principalmente educativa y el papel de fiscalizar en las Cámaras la actividad oficial no es menos importante. Es lo que acontece en todas partes donde las agrupaciones comprenden con amplitud su misión democrática. Grandes o pequeñas, no abdican de esa tarea y la ejercen con asiduidad, cualquiera que fuese su probabilidad práctica en la lucha. Pero esos partidos fundan su acción en propósitos impersonales. Se guían por una orientación, por un programa, y no por un sentimiento permanente de bien público, que afirman en toda oportunidad, con abstracción de los pronósticos electorales.

El radicalismo de San Luis, dividido en dos núcleos, ha preferido substraerse a su deber de colaborar en la vida pública activa con su crítica y con su iniciativa, sin que ninguna circunstancia real justificase esa deserción. Es lo que el señor Arancibia Rodríguez señala y lamenta en su Mensaje, que enuncia la obra realizada en el corto trecho de su administración. Esfuérzase el Gobierno en regularizar las finanzas de la Provincia, y tal deseo se traduce, a juzgar por las declaraciones que comentamos, en un aumento, proporcionalmente considerable, de la recaudación. Propónese el Gobierno de San Luis impulsar en lo posible el desarrollo de la riqueza agrícola, cuyas cifras actuales denuncian, sin duda, el rápido progreso de la región. En el corto semestre se ha contratado la construcción de numerosas obras públicas que contribuirán al desenvolvimiento económico de la Provincia: mercados en diversas ciudades, canales, diques y un plan de irrigación. A ello se agrega un proyecto importante de edificación escolar. Según se ve, ese Gobierno tiene preocupaciones de carácter práctico, que se relacionan con problemas cuya solución es inaplazable. Por lo demás, el Sr. Arancibia Rodríguez se halla en condiciones favorables para desarrollar su labor. Las Cámaras parecen dispuestas a actuar con regularidad, ya que ninguna razón de índole política las distrae de su faena provechosa. A su vez, los recursos con que cuenta San Luis resultan, dentro del límite de su capacidad económica, suficientes, si no para llevar a cabo vastos planes, para dotarla de los medios más imprescindibles a su adelanto. El Mensaje, más que un resumen de lo que se ha hecho en un tiempo exiguo, debe, por ende, estimarse como un prospecto de lo que se hará, y desde este punto de vista la palabra del gobernador interesa como un buen programa.

La acción de la jurisprudencia

En el Mensaje con que ha sido inaugurado el período de las sesiones legislativas, el Poder Ejecutivo ha recordado que el Congreso tiene a estudio varios proyectos de leyes que denuncian fallas institucionales y proponen remedios bien inspirados. En el número de esas iniciativas cita las que se refieren a la ley de quiebras, a la organización del Ministerio Público, a la Justicia de Paz en la Capital Federal y Territorios Nacionales, al registro de reincidentes, etcétera.

La importancia de esos asuntos y la urgencia en resolverlos han sido motivo de frecuentes comentarios en los diversos círculos de la opinión. No se ha explicado aún cómo es posible que se aplique el sistema de la condena condicional, destinado a los delincuentes primarios, sin disponer de los medios de comprobar que los procesados no son reincidentes. Y tampoco hay una explicación satisfactoria para la actitud del Congreso al aplazar la reforma de la ley de quiebras, que motivó el nombramiento por la Cámara de Diputados de una comisión para redactar el proyecto correspondiente, el cual ha caído en el olvido, como los demás que ya habían sido presentados por legisladores y por el P. E.

Desde hace largo tiempo esa obra es solicitada por el comercio, y su necesidad ha sido indicada por la Cámara de Apelaciones en los informes que anualmente ha presentado al Ministerio de Justicia. Los fraudes escandalosos que se comprueban y los considerables perjuicios que son su lógica consecuencia han dado lugar a que el comercio haya dirigido reiteradas peticiones a los Poderes Públicos para que modifiquen la ley. Sin embargo, la notoriedad de los graves daños que se producen con el estado actual y el empleo de la palabra "urgencia", con respecto a la reforma, que fué empleada por aquel Tribunal, no han determinado todavía al Congreso a cumplir con ese deber.

Mientras que se espera el momento en que sea sancionada una nueva legislación, en los Tribunales ha comenzado a operarse un cambio en los procedimientos que han prevalecido hasta ahora para aplicar la que rige.

Durante muchos años sus preceptos se han cumplido al pie de la letra o de acuerdo con una interpretación, también literal, del informe de la comisión legislativa en que fueron expuestos sus fundamentos. El acatamiento sin reservas a la voluntad expresada por la mayoría de los acreedores reunidos en junta para decidir de la situación del deudor que ha cesado en sus pagos ha sido la norma seguida tradicionalmente. Al amparo de esa regla se han cometido muchos fraudes. De cuando en cuando, los jueces los han denunciado en sus fallos, aun en las ocasiones en que creían que no les era dado reaccionar contra ellos. El resultado de ese régimen ha sido el desarrollo de la inmoralidad. Las convocatorias de acreedores se han convertido en un negocio que se prepara anticipadamente y del que son víctimas, como es consiguiente, los que ajustan sus procederes a los dictados de la honradez y a los mandatos de la ley.

Estos antecedentes contribuyen a hacer destacar el movimiento a que hemos aludido, y que se opera en las esferas judiciales, a favor de una interpretación de la ley que no permita despojos vergonzosos. Esa tendencia se nota con especialidad en la acción del Ministerio Público. En los dictámenes de varios agentes fiscales expedidos últimamente se han solicitado medidas que señalan el cambio de orientación.

En los asuntos relacionados con la ley de quiebras, la Justicia está en condiciones de realizar una obra moralizadora si se aparta de la rigidez con que hasta ahora han sido interpretadas las disposiciones legales. No se ha de pretender que los Tribunales violen la ley. Si sus preceptos son explícitos, no queda más recurso que acatarlos. En caso contrario, es decir, si surge una duda, la solución no ha de ser sino la que emane del respeto a la moral y a los principios superiores del derecho.

La reforma de la ley de quiebras es indispensable para evitar las incertidumbres y los procedimientos dolosos a que se prestan las disposiciones que no se distinguen por su claridad o previsión. Mientras llega esa oportunidad, será conveniente que los Tribunales se esfuercen en aplicar la ley de conformidad con su espíritu, esto es, en el sentido de que sean resguardados los intereses de aquellos que se conducen con subordinación a las reglas de la buena fe comercial.

Una iniciativa interesante

Los Gobiernos de Córdoba y Santa Fe han coincidido en una iniciativa de considerable trascendencia para la economía de ambas provincias. Ella consiste en el estudio para trazar un canal navegable entre la ciudad de Córdoba y el río Paraná, dentro del concepto que en remoto tiempo preocupara a técnicos y gobernantes. Dariase provechoso empleo a las corrientes de agua naturales que actualmente vuelcan su caudal en el gran río, haciendo de ellas un útil instrumento de transporte barato. La comisión de ingenieros que ha sido designada por ambas administraciones tiene la tarea de fijar el rumbo mejor para la futura empresa y establecer su costo aproximado con cálculo de su explotación y beneficios económicos.

La actitud adoptada es de todo punto estimable, como preocupación de bien público ante todo, y por fin por su sentido de previsión inteligente. Como quiera que un estudio profundo de la cuestión diga acaso que ella anticipa el porvenir, siempre los resultados que se obtengan serán un antecedente aprovechable en el momento en que la construcción del canal sea económicamente ventajosa. Pues no cabe dudar que en ese dominio de las obras públicas nuestro país tiene considerable faena que ejecutar. Cuando nuestra población adquiera el crecimiento permitido por la capacidad asimiladora del país, la red de vías naturales navegables habrá de construirse bajo el apremio de las necesidades de intercambio. Muchos productos, materias primas principalmente, sólo tienen ocasión de beneficio a través de costos de transporte reducidos, que difícilmente ofrecerán los ferrocarriles o cualquiera otra forma del tráfico terrestre. Los canales de explotación reducida podrán ofrecer esas soluciones a los productos minerales, cales y materias de construcción, no obstante el lento proceso de transporte que ello significaría.

La idea encuadra, pues, dentro de una concepción acertada de la economía nacional y merece ser mantenida, aun cuando en el espíritu público no haya familiaridad respecto de esas orientaciones de nuestro progreso. Efectivamente, el abandono en que mantenemos el aprovechamiento de las actuales vías naturales, vale decir, los grandes ríos interiores, determina incontenible mente un sentimiento de incredulidad acerca de esas iniciativas. A primera vista no puede explicarse ese afán de construir canales con gran sacrificio financiero, cuando la economía pública desdeña el don gratuito de la vía fluvial directamente aprovechable y de capacidad prácticamente ilimitada. Pero conviene no confundir una transitoria incomprensión de los responsables de tal dilapidación con el mérito económico de esos elementos de trabajo y riqueza. En nuestro país son frecuentes esas ausencias de criterio sensato. No son raros los casos de hostilidad para las más fecundas iniciativas de beneficio común y todavía quedan residuos de esa primitividad recelosa frente a muchas formas del ingenio económico e industrial. Mas su propia falta de virtualidad las condena a desaparecer ante soluciones más inteligentes y justas. Ello ocurrirá indiscutiblemente respecto de nuestro vasto patrimonio fluvial inexplotado y con lo cual la escuela que se forme sobre la experiencia ventajosa tendrá a su vez energía para que se emprenda más adelante la ejecución de la red de canales complementaria.

La obra que han iniciado los Gobiernos de Santa Fe y Córdoba constituye, pues, una esclarecida visión del futuro y debe continuarse con tesón. Ella no puede dar una solución feliz para problemas del porvenir, pero de todas maneras son comprobaciones interesantísimas acerca del actual estado de la economía en las regiones afectadas con indicios seguros sobre sus necesidades inmediatas.

Gran Bretaña y los Soviets

La decisión de romper las relaciones comerciales y diplomáticas de Gran Bretaña con la Rusia comunista, adoptada por el Gobierno británico, y que fué aprobada por la Cámara de los Comunes en su sesión de ayer, tiene el carácter de un acontecimiento histórico. En vano los comentarios de Moscú se apresuran a afirmar que se trata del resultado previsible de las intrigas conservadoras. La actitud de un país no puede confundirse con la de un partido, aun cuando a su propósito el gobierno sea combatido por una oposición aparentemente poderosa. Es práctica regular en la política británica el que se aliste el partido que encarna "la oposición al gobierno de Su Majestad" frente al que soporta a dicho gobierno, como si una actitud crítica fuera indispensable para que la política ministerial tenga una fiscalización constante y los ministros una oportunidad de poner a prueba ante la opinión pública la solidez de las razones que los mueven. La resolución del Gabinete conservador, como lo ha demostrado Mr. Baldwin en su vigoroso discurso del martes último, fúndase en motivos graves, más que suficientes para determinarla. Pueden los miembros laboristas y algunos liberales esgrimir contra ella argumentos adversos a la forma o a la oportunidad de la misma; pero cabe afirmar que la gran mayoría de la opinión británica acompaña con su firme adhesión al Gobierno en su repudio de la ideología y de los métodos comunistas y en la ruptura ruidosa de sus relaciones con los Soviets, ruptura que viene a desenmascarar ante el mundo la duplicidad inadmisible de los gobernantes moscovitas.

Al romper sus relaciones con Rusia, el Gobierno británico corrige en gran parte el error que había cometido, junto con otros gobiernos europeos, al entrar en tratos diplomáticos y comerciales con una potencia organizada exclusivamente para combatir por todos los medios el orden jurídico de las naciones civilizadas. Podían los delegados a las conferencias económicas — como ha ocurrido hace pocos días en Ginebra, — aferrados al temor de que la Conferencia "fracasara", incurrir en pronunciamientos vagos y en contemplaciones improcedentes para evitar que se retirase alguno de los invitados. Pero el Gobierno británico, consciente de la misión histórica de Gran Bretaña, estaba en el deber de proclamar ante el mundo la incompatibilidad absoluta del comunismo ruso con el orden occidental. No es menester, para probar esa incompatibilidad, emprender un proceso minucioso de la obra de los Soviets. Es una incompatibilidad que salta a la vista en todos los aspectos de las relaciones internacionales. ¿Cómo entrar en tratos con la Rusia comunista si en todo el campo de su nuevo derecho, desde el derecho público hasta el privado, no hay convención que no esté sujeta a ser declarada nula si la autoridad soviética considera que afecta a los intereses del Estado? Comercialmente, el monopolio total de las industrias rusas impide a los demás países traficar con ellas; en virtud de ese monopolio no gravitan en Rusia los precios del mercado mundial, ya que los Soviets imponen precios y crean a su capricho la oferta y la demanda. Financieramente, ¿cómo acordar crédito a una nación cuya nueva moneda — el tchervonetz — tiene un valor arbitrario y cuyos nuevos amos proclaman su facultad de repudiar las deudas de sus antecesores con el mismo derecho con que repudiarán las suyas los revolucionarios de mañana? Políticamente, la dictadura proletaria importa — como toda dictadura — la negación violenta de los principios fundamentales del derecho público moderno; y moralmente, su acción funesta tiende a destruir en sus cimientos el edificio ético que hemos heredado de Roma y que tiene por basamentos inconmovibles la propiedad privada y la familia.

Pero hay una razón, menos profunda tal vez, pero más imperiosa y urgente, que ha movido a Gran Bretaña a romper con Rusia. Y es que el comunismo no es sólo un sistema jurídico político y social incompatible con el suyo, sino también una empresa anárquica y subversiva, que dirige sus ataques, francos o encubiertos, a todos los países organizados. La revolución universal ha sido señalada por cada uno de los directores del bolchevismo como la condición esencial de su triunfo. La ideología cambiante de Lenín sólo tuvo fidelidad con ese principio, y gracias a su proclamación por el jefe funcionaron desde 1918, en Moscú y en Filis, las "escuelas de agitadores". En ejecución de su política agresiva, el comunismo atacaba de flanco a Gran Bretaña, en 1920, en Egipto, en Afghanistán, en Persia. Fiel a ese principio, Stalín, el jefe actual, planeaba en 1924, en el Congreso Comunista de Moscú, el orden estratégico a seguir: "los Soviets — decía — deben contar con cuatro aliados: el proletariado occidental, las colonias y los pueblos oprimidos, los conflictos entre pueblos civilizados, y los paisanos rusos". El cumplimiento de ese plan se ha visto en los últimos dos años, en la propaganda realizada en todos los países, con aporte de hombres y de dinero, en favor de cualquier empresa revolucionaria. Y ello, en tanto que el Gobierno soviético, desligándose en apariencia de la Tercera Internacional, fingía su conversión y su arrepentimiento. Contra esta duplicidad, contra esta agresión constante, es que ha reaccionado Gran Bretaña, proclamando con su gesto el propósito firme de defenderse del comunismo, que se cuadra ante ella como una "opinión armada", para usar una expresión de William Pitt.

El horario de la Cámara

En su última reunión, la representación popular ha reincidido, a pesar de la deplorable experiencia de años anteriores, en el error de señalar un horario continuado para sus sesiones, desechando, una vez más, la proposición de hacerlo en días alternados. Reuniéndose los días miércoles, jueves y viernes, como lo tiene resuelto, la Cámara traba la labor de sus Comisiones, impidiéndoles despachar los asuntos que se aglomeran en sus carpetas. Los diputados disponen de facilidades para viajar a sus provincias y las aprovechan para abandonar la Capital en las últimas horas del día viernes, no regresando a ella hasta el miércoles de la semana próxima.

En los períodos parlamentarios que anteceden a una renovación bienal de la Cámara, y en los que, como el actual, se preparan los trabajos de propaganda política para las elecciones presidenciales, ese desbande se agrava por las actividades políticas de los miembros del Parlamento en sus respectivos distritos. Hay, además, otras razones que demuestran la inconveniencia de mantener el horario continuo. Entre ellas está la práctica del Senado, que se atiene a los buenos métodos de labor parlamentaria, pues el alto cuerpo adopta el horario de los días martes, jueves y sábados, para celebrar sesión, dejando los demás de la semana para estudiar las iniciativas que llegan a las Comisiones. Si la Cámara, a su vez, reincorporara el antiguo horario, señalando los días lunes, miércoles y viernes, se podría establecer nuevamente la correlación indispensable entre la labor de uno y otro cuerpo.

A pesar de la ficción constitucional, según la cual una Cámara debe ignorar lo que ocurre en la otra rama legislativa, es sabido que esa correlación de labor está introducida por la práctica de la vida parlamentaria y que, debido a ella, se ha podido, en ciertas ocasiones, acelerar el ritmo en la tramitación y sanción de las leyes.

Por más que aparezca a primera vista como una cuestión baladí, la fijación de un horario de labor, cuando se trata de un cuerpo colegiado numeroso, tiene especial importancia. Con el aumento de la representación parlamentaria desde la aplicación de las cifras del último censo, el quórum de la Cámara popular se obtiene con dificultad, debido unas veces a obstrucciones premeditadas, y otras, las más, a la ausencia de los diputados de la Capital, cuyo desbande favorece el horario alternado.

Debe unirse a las causas de entorpecimiento que dejamos señaladas para el regular funcionamiento de la Cámara de Diputados, la falta de método que se advierte en los debates, a causa del apresuramiento con que deben ser tratados los asuntos cuyo estudio no ha podido realizarse debidamente en las Comisiones. Y este estudio resulta incompleto por las mismas razones que adolece de defectos su debate en el recinto, esto es, porque los diputados miembros de las Comisiones no dedican a ésta sino las escasas horas de que pueden disponer en los intervalos entre una y otra sesión.

Convendría, pues, que la Cámara, advertida del error que supone la adopción de un horario continuado y de las ventajas que reporta el antiguo sistema de sesiones alternadas, vuelva a adoptar éste, con lo cual se habrá desbrozado del cuerpo parlamentario una de las causas, y no la menos importante, que demora la sanción de asuntos de alto interés público.

Los peatones en el centro

Aunque han recobrado la calle Florida, los peatones de Buenos Aires no están satisfechos. No se sienten cómodos ni seguros y reclaman, con todo derecho, que se les preste, cuando menos, atención igual a la que suscita el problema del tráfico de rodados. Es la modesta aspiración que traducen continuas cartas que nos llegan, con incitaciones también a una sostenida propaganda que atraiga la atención de las autoridades hacia ese interesante aspecto de nuestro movimiento urbano.

Alguna vez nos hemos ocupado del asunto, y hemos señalado la oportunidad de una acción tendiente a organizar en alguna forma la marcha de los peatones en la zona céntrica. Es bien sabido lo que significa en molestias, en demoras y en riesgos tener que caminar por el centro, con el apresuramiento natural, a quienes necesitan aprovechar su tiempo. Las estrechísimas aceras, la aglomeración en las bocacalles de quienes esperan tranvías, los grupos de inadvertidos que hacen su tertulia en la vía pública y los desocupados que se reunen frente a un altoparlante, constituyen un conjunto de inconvenientes que hacen sumamente difícil el tránsito, y lo tornan incómodo y hasta peligroso al obligar al transeúnte a bajar frecuentemente a la calzada, con riesgo de ser arrollado por un automóvil o un tranvía.

Desde luego, las mayores dificultades derivan del público mismo, que acusa, en nuestra ciudad, como ya se le ha reprochado, una notoria falta de adaptación al ritmo vertiginoso del movimiento de una gran ciudad; pero esta circunstancia hace que el remedio sea sencillo, y solamente requiere un poco de constancia de parte de la Municipalidad y de la Policía, con la colaboración de las escuelas y de los grandes establecimientos particulares.

Parece llegado, en verdad, el momento en que la población debe ser insistentemente aconsejada a conducirse en la calle de modo más favorable a su comodidad y a su seguridad. No se necesitan ordenanzas ni edictos, pero sí una continua propaganda, cuya intensidad y duración deben mantenerse a despecho de su aparente inutilidad en los primeros tiempos.

Debe recomendarse al público, en carteles distribuídos con profusión en las calles, en los tranvías, en las fábricas y en los grandes comercios, y debe aconsejarse al niño en la escuela a conservar la izquierda en la marcha por las aceras, en forma que, en lo posible, quienes caminen por el lado exterior lo hagan en sentido contrario al que llevan los rodados; deben impedirse los grupos en las aceras angostas; conviene que el público sepa que, si atraviesa la calzada por la mitad de la cuadra, las probabilidades de ser arrollado por un vehículo son infinitamente mayores que si lo hace por la esquina, y que, además, en el primer caso, las presunciones de culpabilidad pueden serle contrarias, mientras le serán favorables en el segundo.

No es posible que en poco tiempo la gente deje de advertir las ventajas del orden a que se le incita.

PARLAMENTARIAS

DIPUTADOS

Hoy es día de sesión

La Cámara está citada para esta tarde, pero será difícil que se obtenga quórum. Lo más probable es que no haya sesión hasta el 1o. del mes próximo.

CONFERENCIAS

"El genio de Esquilo y de Alfieri en el Agamenón"

Mañana, a las 17, tendrá efecto la conferencia a cargo del Dr. Leopoldo Longhi, patrocinada por la sección de estudiantes de la Sociedad Dante Alighieri. Disertará el conferenciante sobre "El genio de Esquilo y de Alfieri en el Agamenón".

Han sido especialmente invitados el embajador de Italia, conde Alberto Martín Franklin, y otras destacadas personalidades de las colectividades italiana y argentina.

"El progreso de las ideas y el progreso del vestido"

Sobre este tema disertará el domingo próximo, a las 18, D. Juan José de Soiza Reilly, bajo los auspicios de la Juventud Cultural Israelita, en el salón Junín 1063. Luego la Srta. Wally Zenner tendrá a su cargo un recital poético.

"La verdad entre el conferenciante y el auditorio"

En el local del Centro Porvenir Argentino, Ayolas 457, se iniciará mañana un ciclo de conferencias organizado por la institución.

Sobre el tema del epígrafe disertará el Sr. López Azcona, quien proseguirá luego su conferencia sobre otros temas.

SE ORGANIZA EL I CONGRESO NACIONAL DE AERONAUTICA

Se reunirá en Córdoba a principios de julio próximo

Por iniciativa del Aero Club de Córdoba se han iniciado los trabajos de preparación del Primer Congreso Nacional de Aeronáutica, el que se reunirá en la ciudad del mismo nombre los días 8, 9 y 10 de julio próximo.

De la organización de dicho Congreso ha sido encargada una comisión designada por la referida entidad, y cuya presidencia ha sido confiada al ingeniero E. Conil Paz. Esta comisión ha dado comienzo a sus tareas dictando las disposiciones reglamentarias y fijando el programa del Congreso. Entre otras resoluciones ha dispuesto que los proyectos, comunicaciones y trabajos, destinados a ser considerados en el mismo, deberán ser presentados en la secretaría de la comisión organizadora antes del 30 de junio, a fin de que ésta pueda establecer el orden con la debida anticipación.

El programa general del Congreso ha quedado fijado en la siguiente forma.

a) La aviación civil, comercial, deportiva, reglamentación, transporte aéreo, correo aéreo, líneas regulares, personal, aeropuertos y aeródromos, subvenciones, estudio de la reglamentación actual.

b) Aviación militar, importancia que para ésta tiene la aviación civil y comercial, relaciones entre la aviación civil y militar, Departamento de Aviación Civil, Dirección General de Aeronáutica Civil y Comercial.

c) Escuela de pilotos, instructores, enseñanza teórica y práctica, uniformidad de la enseñanza, aviones escuelas, patentes de pilotos, entrenamiento, instituciones civiles, aeroclubes, centros de aviación, dirección y fiscalización de las actividades aéreas en cada localidad.

d) Los Poderes Públicos y la Aviación, fomento, subvenciones, leyes de protección, primas y premios, dispensa de impuestos.

e) La prensa y la Aviación, influencia de la prensa en el desarrollo de la aviación, publicidad de estadísticas aéreas.

f) Las Universidades y la Aviación, creación de escuelas de ingenieros aeronáuticos, mensura aérea, cartografía, fotografía aérea, derecho aéreo, dominio aéreo, modificaciones a las disposiciones actuales para que tenga valor la mensura aérea, la Medicina y la Aviación, condiciones físicas y psíquicas de los pilotos, influencia en la salud, curas.

g) Aplicaciones a la Aviación, reconocimientos aéreos, policía aérea, la Aviación y la Agricultura, propaganda comercial, fotografía.

h) La Aviación y la defensa del Territorio Nacional, aviones comerciales transformables en aviones de guerra, reserva aérea.

i) Industria aeronáutica, fábricas de aviones, personal, necesidad de especializarlo, estudio de tipos de motores y aviones más convenientes, utilidad de material argentino, independencia industrial.

j) Meteorología, estaciones meteorológicas en los aéreos puertos y aeródromos.

LA EXPORTACION ESPAÑOLA A LA REPUBLICA ARGENTINA

Por el puerto de Barcelona salieron en 1926 artículos por valor de 36.405.489 pesetas

Según lo informa el Archivo General de Economía de la Casa de América, de Barcelona, la exportación española con destino a esa ciudad a la Argentina en el año pasado alcanzó a 36.405.489 pesetas, contra 37.423.975 en 1925 y 42.424.625 en 1924, correspondiendo 10.751.730 a tejidos de todas clases, 7.772.757 a aceite de oliva, 1.548.149 a almendras, 1.517.889 a corcho, 1.214.222 a los vinos, 1.206.503 a perfumería, 1.018.823 a papel y cartulina, 899.505 a libros impresos, 877.755 a productos farmacéuticos y medicinales, 737.727 a manufacturas; 547.373 a aguardiente anisado, 260.120 a cebollas, 347.728 a pabilo de algodón, 343.422 a ajos, 324.740 a avellanas, 315.974 a azafrán, 216.008 a plomo, 200.000 a cemento romano, 194.723 a algodón hilado, 180.686 a conservas, 172.051 a agua mineral, 171.420 a placas de cemento y amianto y sus accesorios, 159.120 a recambio de automóviles, 154.485 a piñones, 131.349 a cintas de algodón, 111.493 a hilo de cáñamo, 110.013 a suelas para alpargatas, 102.600 a automóviles, etcétera.

EJERCITO Y MARINA

El coronel Jáuregui disertará hoy en la Escuela Superior de Guerra

En la Escuela Superior de Guerra se dictará hoy la segunda conferencia del ciclo correspondiente al año en curso, destinado, como es sabido, a la ampliación de los conocimientos generales de los oficiales del instituto mencionado, para lo cual los temas abarcan otras materias que las de la ciencia militar, extendiéndose a la industria y comercio de todo el país bajo sus múltiples aspectos.

El coronel Enrique Jáuregui, comandante de artillería de la tercera división de Ejército, disertará, a las 17.30, sobre el tema "Reflexiones que sugiere la aplicación práctica en las filas de algunos principios sobre conducción y abastecimiento de las tropas en campaña", habiendo dividido su trabajo en los siguientes capítulos: "Reserva de artillería", "Defensa aérea" y "Nuestro servicio de etapas en la guerra de movimiento".

Se impusieron pases en la Armada

La Dirección del Personal ordenó los siguientes cambios de destino:

A la Base de Puerto Belgrano, cirujano de primera Renzo Caputo; a la Base del Río de la Plata, contador de tercera Juan Picasso; a la plana mayor disponible, ingeniero maquinista de primera José F. Vives, y al transporte petrolero Ministro Escurra, contador de tercera Pablo G. Giuntoli.

Clases especiales en la Escuela de Pilotos y Maquinistas Navales

En el local de la Escuela Nacional de Pilotos y Maquinistas Navales, que funciona en la calle Reconquista 281, se darán, a partir del miércoles próximo, conferencias sobre temas profesionales, con asistencia libre, para los candidatos a obtener las patentes de baqueanos y prácticos de puerto, a cargo del ingeniero D. Miguel Rodríguez.

Homenaje póstumo

Un grupo de profesores y oficiales de la Escuela Naval ha resuelto tributar un homenaje a la memoria del Dr. Jaime Daireaux Molina, que perteneció por muchos años al profesorado del mencionado establecimiento.

Con tal objeto depositarán una placa de bronce en el sepulcro en que descansan los restos del ilustre finado, cementerio de la Recoleta, ceremonia que se realizará hoy, debiendo reunirse los concurrentes en el vestíbulo de la necrópolis, a las 11.

Asociación Militar de Retirados del Ejército y Armada

En la sala de armas del Centro Naval, Florida 801, se realizará mañana, a las 15, una asamblea de retirados del Ejército y la Armada, para tomar en consideración, conocer y resolver la situación en que quedan los retirados en vista del proyecto de aumento de sueldos militares presentado por el Poder Ejecutivo, en el cual no se encuentran comprendidos aquéllos, siéndolo, en cambio, en el proyecto de creación del Monte Pío Militar, igualmente en trámite.

Corresponderá también en esta asamblea renovar el directorio de la asociación, circulando con este motivo listas en las que figuran destacados jefes del Ejército y de la Armada para ocupar los cargos que se llenarán.

INSTITUCIONES CIENTIFICAS Y CULTURALES

Sociedad de Nipiología

Hoy, a las 21, en su local, Santa Fe 1171, celebrará su segunda sesión del año esta sociedad, con el objeto de considerar varios trabajos científicos presentados por sus asociados.

Dichos trabajos corresponden a los Dres. B. Soria y E. Alac, A. Casado y P. R. Cervini, S. Y. Bertotti y C. Larguía Escobar, P. y E. Elizalde y E. Berenguer y Juan P. Garrahan.

Círculo Argentino de Inventores

El Círculo Argentino de Inventores se adhirió a los festejos conmemorativos de la Revolución de Mayo, concurriendo entre otros actos al VIII Congreso Nacionalista verificado por la Liga Patriótica, al que envió algunos trabajos y designó sus delegados; de ellos, el ingeniero Alejandro R. Amoretti informó sobre el citado Congreso respecto a "La inventiva argentina y su influencia en la educación industrial".

Igualmente fué aceptado el trabajo de que es autor el ex ingeniero Adrián Ruiz Moreno, titulado "El problema forestal argentino".

Para premios en los concursos de tiro al blanco realizados por la Asociación Nacional de la Juventud donó el Círculo Argentino de Inventores a esa entidad dos medallas especiales, similares a las de socios, una de oro y otra de plata, las que además de ostentar el lema social "Honor y Patria" llevan grabadas otras leyendas alusivas al concurso y el lugar para el nombre de los agraciados.

LA SITUACION ECONOMICA DE LA REPUBLICA ARGENTINA

Juicio de un banquero británico

En la asamblea general ordinaria del Banco Británico de la América del Sur, celebrada en Londres, el presidente del Directorio, Mr. R. J. Hose, a la imposibilitado de concurrir a causa de un accidente, pero Mr. Frederick R. S. Balfour dió lectura a su informe, en el que, después de estudiar el desarrollo de las operaciones de la prestigiosa institución bancaria, la influencia de las agitaciones obreras en el comercio internacional y las relaciones mercantiles entre Gran Bretaña y los países de la América del Sur, se refirió en detalle a la situación argentina.

"Las condiciones generales del comercio en la Argentina durante 1926— dijo en su Memoria, Mr. R. J. Hose— no fueron de índole muy favorable. La continuación de las dificultades económicas en los principales países consumidores de Europa afectaron de nuevo adversamente a los mercados de productos argentinos, cuyos precios bajaron a niveles que sólo permitían un reducido margen de beneficio para los productores. Además de esto, la cosecha de trigo de 1925 a 1926 fué muy poco satisfactoria, y aunque las de lino y avena fueron muy abundantes y el rendimiento del maíz elevadísimo, el ingreso total obtenido de todas las exportaciones de cereales de 1926 fué inferior, debido a los precios más bajos de las cifras correspondientes a 1925. El volumen total de las exportaciones de toda índole de la Argentina durante 1926 ascendió a unos dos millones de toneladas más que el año precedente, pero el valor total fué menor, o sea 792.178.322 pesos oro, en comparación con 867.929.882 pesos oro del año anterior. Estos factores acentuaron las dificultades mercantiles ya existentes, especialmente entre los importadores, desde el excesivo comercio del año anterior, y los pasivos implicados en las quiebras mercantiles alcanzaron una cifra evidentemente superior. Dentro de las circunstancias, abundó el dinero disponible durante el año que estudiamos, y hubo escasas actividades bancarias.

"Las condiciones climatéricas han sido muy favorables para la ganadería, pero con un exceso de ofertas de ganado gordo hubo una fuerte baja resultante en los precios, también afectados por la desfavorable situación económica provocada por la huelga del carbón. Hubo un aumento considerable en la cantidad de lana exportada en 1926, y los precios siguieron bajos, desde el comienzo del año, sin embargo, las cotizaciones subieron un tanto, y hubo una buena demanda para todos los tipos, siendo reducidas las existencias. Las exportaciones de productos de lechería mostraron un aumento general, pero hubo una reducción en las exportaciones de rollizos de quebracho y de su extracto. Aunque no hay estadísticas disponibles con respecto a la industria petrolera, no parece haber motivo para dudar de que todas las explotaciones nacionales como las particulares siguen reviviendo rendimientos cada vez superiores. La cosecha azucarera para 1926 fué extraordinaria, excediendo en mucho a las necesidades argentinas. Con respecto a la industria vinícola mendocina, una helada tardía provocó una pérdida de 40 a 50 por ciento de la cosecha, sin que los precios hayan respondido en proporción. El rendimiento de la última cosecha algodonera fué de índole favorable, pero los precios fueron bajísimos, y ha aparecido una reducción en la superficie sembrada durante la próxima temporada.

"Aunque no es posible calcular el saldo visible mercantil de la Argentina durante el último año, no puede caber duda de que fué adverso, quizá algo mayor que el de unos nueve millones de pesos oro, calculado para 1925. A pesar de la situación mercantil, sin embargo, los cambios mostraron una tendencia al alza durante la mayor parte del año, pues, aunque la tasa se redujo ligeramente en marzo de 1926, debido al fracaso de la cosecha de trigo y a la falta consiguiente de las facturas de exportación usuales en la temporada, adquirió subsiguientemente un constante movimiento de alza. Un factor importante de apoyo al alza de los cambios fué sin disputa el recibo de fondos de los empréstitos nacionales y provinciales lanzados en el mercado de Nueva York, que ascendieron durante 1926 a más de 90 millones de dólares. De estos empréstitos, una parte de la emisión de 20 millones de dólares en los Estados Unidos representó una operación de refundición de deuda, habiendo sido reducida la deuda flotante de la República durante el año de 485.197.100 pesos papel a 462.156.000 pesos papel. El estado de las cuentas nacionales es satisfactorio, revelando positivamente que el año fiscal de 1926 ha terminado con un pequeño superávit.

"Desde el fin de 1926 la deuda flotante de la Argentina ha sido, además, reducida a 358.550.000 pesos papel, habiéndose lanzado un empréstito a largo plazo por 27 millones de dólares, con ese fin, en Nueva York el 14 de enero, en condiciones que cambios ha sido aún más notable, habiéndole asistido los embarques de cereales extremadamente fuertes realizados durante los primeros meses de 1927, después de cosechas favorables de trigo, lino y avena, mientras que una buena cosecha de maíz se halla asegurada y ha de estar siendo lanzada actualmente a mercado. El cambio se ha alzado sobre la par el 7 de marzo último a 47 11/16 peniques, la tasa más alta registrada en seis años, y ha seguido desde entonces firmemente a un nivel aproximado a la par. Hace dos años, en la temporada de escasez monetaria que anualmente se repite, se hizo un convenio mediante el cual se aceptarían depósitos en oro establecidos en el extranjero a la orden de las Legaciones argentinas, emitiéndose el equivalente en pesos papel en

LA MUNDOLOGIA DE LOS NORTEAMERICANOS Por N. García Naranjo

(Para LA NACION)

NUEVA YORK, marzo 1927.

Ningún pueblo viaja tanto como el pueblo de los Estados Unidos y, sin embargo, ninguno es tan ignorante como él, de las cuestiones extranjeras. El noventa y nueve por ciento de los norteamericanos, después de d

LOS CONSERVADORES SE REUNIRAN EN CORDOBA EL 27 DEL MES PROXIMO

Así quedó acordado en una conferencia preliminar celebrada en casa del Dr. Roca

PROVINCIAS REPRESENTADAS

De acuerdo con lo que informamos en nuestra edición del miércoles último, se efectuó en el domicilio del Dr. Julio A. Roca una reunión de la mayoría de los delegados que participaron en la conferencia efectuada en Córdoba, en el mes de abril último, en representación de los partidos que forman el bloque de la derecha de diputados de la Nación.

La reunión tenía por objeto tratar lo relacionado con la próxima conferencia que anteriormente se había resuelto celebrar el 31 del mes en curso.

Después de un breve cambio de ideas se resolvió efectuar la nueva conferencia de los partidos de la derecha, en la ciudad de Córdoba, el 27 de junio próximo. Para designar esa fecha, se tuvo en cuenta, como lo anticipamos en la información a que hemos hecho referencia, la circunstancia de que debiendo iniciarse el 1o. de junio entrante los debates políticos en la Cámara de Diputados, la ausencia de varios miembros del sector de la derecha, que son a la vez delegados de sus respectivos partidos, difícilmente el quórum. Por otra parte se desea dar tiempo para que terminen los trabajos de reorganización de las fuerzas conservadoras en Santiago del Estero, Catamarca, La Rioja y otras provincias. Esas agrupaciones, reorganizadas, tomarán parte en la Conferencia de Córdoba y en esa forma estarán representados en dicha reunión todos los partidos afines de la República.

Resuelto ese punto, los delegados que concurrieron a la reunión de la casa del Dr. Roca ratificaron sus propósitos de mantener las resoluciones aprobadas en la primera conferencia, manifestándose conformes con el giro que han tomado los acontecimientos políticos.

LOS AMIGOS DE FRANCIA RINDIERON UN HOMENAJE A LOS CAIDOS EN LA GUERRA

El acto se realizó en el Hospital Francés, ante el monumento El Recuerdo

Ayer por la mañana se realizó un homenaje de la Asociación Los Amigos de Francia a los caídos en la guerra, al pie del monumento El Recuerdo, en el Hospital Francés. La sencilla ceremonia a la que se adhirieron algunas instituciones, consistió en la colocación de una corona de flores por la delegación de la sociedad patrocinante y las que enviaron la Municipalidad de la Capital y el Centro de Expedicionarios al Desierto.

Al pie del monumento hizo guardia de honor una dotación de bomberos con traje de parada, iniciándose el acto con la Marsellesa, que fué ejecutada por la banda del regimiento 3 de infantería.

Estuvieron representantes algunas entidades francesas como el Foyer du Poilu y la Unión Nacional de Combatientes.

Los oradores que usaron de la palabra recordaron especialmente el homenaje que hace pocos días realizó el Concejo Municipal de París designando una calle principal de aquella ciudad con el nombre del general José de San Martín, por lo que dijeron en cierto modo, que la reunión que se realizaba en el Hospital Francés, tenía el carácter de retribución al homenaje de las autoridades francesas a la memoria del Libertador.

El primero de los oradores fué don Santiago Nocetí, quien después de explicar a los presentes el motivo de la reunión y elogiar el pueblo francés hizo una reseña histórica de la vida del general San Martín.

Le siguió en el uso de la palabra el capitán de fragata D. Santiago Albarracín, en nombre de la Sociedad Expedicionarios al Desierto, cuyo presidente se hallaba presente.

El orador comenzó su discurso con palabra fácil y sobria, significando la importancia del acto que se realizaba. Dijo, que el centro que representaba no podía estar ausente en una reunión de la índole de la que se realizaba y ensalzó las condiciones del pueblo y la colectividad francesa residente en el país. Luego, pidiendo licencia a los asistentes, y como homenaje a Francia, continuó en el idioma de esta Nación su discurso que motivó repetidos aplausos.

El acto fué cerrado por D. Francisco Gallardo Sarmiento con breves y oportunas palabras.

Además de las representaciones de las instituciones citadas se hallaban presentes las delegaciones del Círculo de Retirados de la Armada, Club del Progreso, Caisse Francaise de Rapatriement, Sociedad Francesa de Socorros Mutuos, Club de Regatas L'Aviron, Sociedad Filantrópica Francesa, que sostiene el Hospital Francés, presidida por D. Henry Machet, otras caracterizadas personas y jefes del Ejército y la Armada.

Se dió término al acto con la ejecución de una marcha por la banda de música que concurrió al acto.

CELEBRO ASAMBLEA LA MALA REAL INGLESA

El presidente de la empresa hizo importantes manifestaciones sobre el progreso económico argentino

El miércoles pasado se realizó en Londres la asamblea general de la Mala Real Inglesa, acto que se efectuó bajo la presidencia de Lord Kylsant.

Este, según las informaciones remitidas a esta Capital, comenzó declarando un dividendo de 4 por ciento para el ejercicio de 1926, manifestando, en seguida, que los gastos de explotación aumentaron en forma considerable debido principalmente al alza del precio del carbón y a que en las exportaciones de artículos manufacturados se produjo una merma.

Hizo mención de la importancia de las flotas de la compañía, expresando que suman un total de 2.639.193 toneladas de registro, habiendo transportado en el referido período más de 12.150.000 toneladas de carga.

Prosiguió lord Kylsant informando sobre el resultado del ejercicio, y refiriéndose a las actividades de la Mala Real Inglesa en la América del Sur y especialmente en la Argentina, dijo:

"A pesar de las dificultades obreras prolongadas, nuestra compañía ha mantenido sus varios servicios regulares. Hubo un aumento del tráfico de cámara en la línea a América del Sur, y una ligera mejora en el pasaje de tercera clase.

"Los magníficos buques a motor Alcántara y Asturias en nada han defraudado las esperanzas que se cifraban en ellos, habiendo merecido la aprobación más entusiasta de los viajeros, así como en las grandes repúblicas sudamericanas que sirven. La competencia en el tráfico sudamericano es muy aguda, pero tengo plena confianza en que La Mala Real Inglesa sabrá mantener su prestigio como compañía establecida más antigua en el tráfico.

"Los cargamentos desde América del Sur no han variado mayormente en comparación con los años anteriores, habiéndose aumentado el embarque de carne enfriada y helada en los vapores de la compañía. El importante aumento en la cantidad de carne vacuna enfriada ha sido compensado por la reducción en embarques de carne vacuna y ovejuna helada. Me es satisfactorio hacer constar que la exportación de la Argentina de productos de lechería va en constante aumento y la fruta fresca, hasta hace poco embarcada en forma experimental, también se envía en cantidades crecientes.

"El mundo conceptúa a la Argentina como uno de sus mayores campos de producción, exportando anualmente enormes cantidades de cereales de todas clases. Al mismo tiempo la Argentina depende de la capacidad del mundo para absorber sus productos a precios satisfactorios. El año pasado, aunque las exportaciones argentinas fueron mayores en dos millones de toneladas que el año anterior, el valor global fué considerablemente menor debido a las continuas dificultades económicas en los principales países consumidores, de lo que resulta que los precios obtenidos dejan un margen de ganancia demasiado reducido. Estos factores han afectado sensiblemente el poder adquisitivo de la Argentina, que ha sido reflejado en las importaciones de Europa, de artículos manufacturados.

"Las perspectivas de las cosechas de cereales para el año corriente son francamente promisorias, y espero que las condiciones económicas de Europa facilitarán la colocación de grandes cantidades a buenos precios.

"Ha habido un aumento satisfactorio en las exportaciones de lana y productos de lechería de la Argentina, pero los precios obtenidos por la lana han sido reducidos, mientras que los productos de lechería sufren una ruda competencia con otros países. Las condiciones de la industria ganadera han sido sumamente favorables para el año 1926. La exportación de carne ha sido bien mantenida, pero los precios han sufrido a causa de exceso de existencias y la situación adversa del Reino Unido.

"No hay duda de que la Argentina ofrece un vasto campo para las energías de nuestros comerciantes y fabricantes, pero se topezará con fuerte competencia, y con objeto de mejorar el comercio británico en la Argentina los interesados deben aumentar todavía sus esfuerzos para llenar las necesidades individuales de cada país. Mientras creo que el público argentino tiene una preferencia natural para las mercaderías de fabricación británica, estas no son siempre presentadas en forma tan atractiva como las de otros países, y el hecho de que los Estados Unidos últimamente han aumentado sus intereses financieros en la República Argentina, así como en otros países sudamericanos, tiende a influir a su beneficio en el comercio.

"Es de desear que, con la vuelta a la prosperidad de este país, el comercio británico fluirá, como hasta ahora, a los países sudamericanos. La República Argentina tiene todavía grandes regiones sin desarrollar, y el proyecto recientemente auspiciado por el Gobierno argentino en colaboración con los ferrocarriles nacionales para la colonización de estos territorios ha atraído considerablemente la atención pública. El proyecto ofrece grandes posibilidades para el futuro aumento del comercio de la República.

"Teniendo en cuenta el enorme volumen del comercio exterior argentino y la creciente cantidad de grandes buques de pasajeros y de carga que entran en su puerto principal de Buenos Aires, es de capital importancia que las facilidades que ofrece sean de acuerdo no solamente con el tráfico existente, sino contemplando las necesidades del aumento futuro, y espero que el Gobierno argentino apresurará la terminación de las importantes obras que hace algunos años están en vías de construcción."

Dr. MANUEL PEÑA

Su fallecimiento

Tenía el Dr. Manuel Peña una larga actuación, más larga de lo que haría presumir su edad. En efecto, desde hace más de veinte años venía desempeñando funciones de importancia, que fueron destacando su figura y llamando la atención sobre su capacidad y cultura. Pero antes de habérsele confiado cargos de significación y de responsabilidad en el orden nacional se había señalado ya, en los círculos intelectuales y políticos de Córdoba, como un hombre singularmente dotado. Apenas egresado de la Facultad de aquella Capital fué elegido diputado y pudo revelar, en las tareas de la Legislatura, preocupaciones y aptitudes de un verdadero hombre público. La flexibilidad de su inteligencia, la agilidad de su espíritu, se unían en el joven legislador a un grande amor al estudio, y ello se advertía en su participación en los debates, por el conocimiento poco común de los problemas económicos y financieros. Al mismo tiempo denunciaba su curiosidad y su poder para asimilar ciencias diferentes, en su cátedra de Filosofía del Colegio Monserrat y en la de Derecho Administrativo de la Universidad, que regenteaba con prestigiosa pericia en el método y amplia versación. Más tarde, en la Presidencia de D. Manuel Quintana, se le nombró subdirector de Correos y Telégrafos. No obstante su laboriosidad asidua y su don de organizador, no eran los cargos burocráticos los que mejor se avenían con su temperamento activo de político, que hallaba la manifestación plena de sus facultades en la discusión y en la polémica. Volvió, pues, a Córdoba con acrecentado ascendiente, y allí se vinculó decididamente a la agrupación con la que había estado en contacto, y en cuyas filas desarrolló con extraordinaria intensidad la campaña electoral de la que resultó con una representación de la Provincia en la Cámara de Diputados. En el Congreso de la Nación dió la medida de su saber, de su interés por las cuestiones públicas, de su profusa ilustración en las materias prácticas. Reelecto en 1920 y en 1924, intervino, por lo tanto, en los debates de más trascendencia de los últimos años, y más de una vez, al controvertir asuntos económicos o políticos con los legisladores de más gravitación en el Parlamento y de más abundante erudición en esas especialidades, acreditó el Dr. Manuel Peña lo agudo de su talento y la diversidad, nada corriente, de su información. Era, sin duda, un diputado de gran eficacia, y a esas condiciones unía sólido estudio, que lo diferenciaba del orador parlamentario habitual, dado más a la improvisación en tono recitado que al examen de los problemas serios, ceñido a los documentos y a los hechos. Poseía el Dr. Peña dones de analizador y gustábale agotar todo tema en sus discursos, que se apartaban, como decimos, de la elocuencia baladí, para ofrecer el carácter de una pieza demostrativa. Tomó parte en memorables controversias sobre el Presupuesto, así como en el análisis de proyectos distintos. Su palabra aportaba invariablemente un elemento de juicio concienzudo y profundo, en que se descubría la previsión de un gobernante, que percibía las cosas con un sentido ulterior. Esa constante colaboración suya le creó en la Cámara un ambiente de respeto y de consideración. Amigos y adversarios le reconocían las cualidades superiores de una mentalidad nutrida en la cultura múltiple y una elasticidad que acentuaba su eficiencia. Su personalidad se acusaba con rasgos vigorosos. Su inteligencia, dúctil y penetrante, se expresaba con ingeniosa originalidad, tanto en las graves tareas del Parlamento como en la conversación de la tertulia, y en uno y otro aspecto se mostraba igualmente en su afable cordialidad y en su atrayente sencillez.

El Dr. Manuel Peña había nacido en 1874. Era, como se ve, un hombre de quien se podía esperar mucho todavía. Su salud, no muy resistente, se quebrantó hace algunos días, agravándose con brusquedad. Su muerte, ocurrida en la mañana de ayer, causará impresión penosa en los círculos políticos y sociales a que lo vinculó una difusión metropolitana tan prolongada.

—El presidente de la Cámara de Diputados, Dr. Miguel Sussini, dictó ayer un decreto designando a los diputados Sres. Roca, Ceballos, Gil, Ferreyra, Rodríguez C. J., de Tomaso, Hernández y Correa, para velar y acompañar los restos del extinto. En el mismo decreto se dispone que el Dr. Roca haga uso de la palabra en el acto del sepelio; que la bandera nacional sea izada a media asta en el edificio del Congreso, durante dos días, y que el cadáver sea velado en las salas de la Cámara. De acuerdo con esta última disposición fué instalada una capilla ardiente en el salón de pasos perdidos, por donde desfilaron muchos senadores, diputados y personas de significación política y social.

Ayer, a las 17, fueron conducidos los restos de la casa mortuoria al Congreso. El sepelio se realizará hoy, a las 10.

Decreto de honores oficiales

Por intermedio del Ministerio del Interior, el Poder Ejecutivo dió ayer un decreto disponiendo que la bandera nacional permanezca izada hoy a media asta en señal de duelo. A la vez, por el Ministerio de Guerra, deberán impartirse instrucciones para que tropas del Ejército rindan en el acto del sepelio los honores correspondientes.

El Gobierno de Córdoba dió un decreto de honores

Córdoba, 26. — El Poder Ejecutivo ha dictado, a raíz del fallecimiento de D. Manuel Peña, el siguiente decreto:

"Ha fallecido en el día de la fecha el diputado nacional por esta Provincia D. Manuel Peña. Su desaparición importa una pérdida para Córdoba, su provincia natal, a cuyo engrandecimiento consagraba los mayores afanes de su vida y cuyo nombre prestigiara con su actuación sobresaliente en la banca legislativa y como constituyente, en la prensa y en la cátedra universitaria. Ciudadano de notable austeridad acrisolada honradez e integridad plena, sirvió con inteligencia, altura y empeño al progreso de la patria. La muerte le sorprende en un puesto de trabajo y acción, donde le llevara en ocasión reiterada la voluntad de sus conciudadanos. Deja una obra fecunda, vasta y sincera. Su nombre figurará entre los hijos predilectos de Córdoba.

"Como hombre de partido y de gobierno, el Dr. Manuel Peña se había entregado desde la juventud, con entusiasmo ejemplar, a la defensa de los ideales que abrazara en su fe ciudadana.

"Como un deber del Gobierno para honrar la memoria de tan preclaro ciudadano, el gobernador de la Provincia decreta:

"Adherirse al duelo público producido por el fallecimiento del diputado nacional por Córdoba D. Manuel Peña. En señal de duelo, la bandera nacional será izada a media asta, en todos los edificios públicos de la Provincia, durante los días de hoy y mañana. Enviándose a los diputados nacionales de esta Provincia para que, en representación del Gobierno de Córdoba, velen los restos del extinto y lo acompañen en el acto de la inhumación. Designase al diputado nacional Dr. Julio A. Roca para que haga uso de la palabra en nombre del Poder Ejecutivo."

Se pagará el servicio de un empréstito externo

Con tal fin, el embajador en Wáshington dispondrá de 1.578.375 dólares

El titular de la cartera de Hacienda, Dr. Molina, dirigió un despacho telegráfico al embajador en Wáshington, Dr. Pueyrredón, autorizándolo para disponer de la suma de 1.578.375 dólares, con destino al pago del servicio de amortización e intereses, que vencerá el 1o. de junio próximo, y que fué contratado con la firma J. P. Morgan y Compañía.

Según se recordará, el monto de esa operación de crédito, que ascendió a 45.000.000 de dólares, ha sido, en su oportunidad, destinado a la consolidación de la deuda flotante.

REGRESARON AL PAIS LOS DELEGADOS A LA CONFERENCIA DE RIO

Los Dres. Melo y Saavedra Lamas se manifiestan muy satisfechos de la misión cumplida

EN LA DARSENA NORTE

Regresaron ayer en el vapor Conte Verde los Dres. Leopoldo Melo y Carlos Saavedra Lamas, quienes llevaron la representación de nuestro país a la Conferencia de Jurisconsultos celebrada recientemente en Río de Janeiro.

Desde las 15 se habían ido congregando frente al desembarcadero de la Dársena Norte numerosos afiliados a la Unión Cívica Radical antipersonalista, y ante el reiterado pedido de los mismos, el administrador de la Aduana dispuso que se diera puerta franca. En esa forma, bien pronto todo el andén se vió colmado de público, pues a aquéllos se agregaban las personas que habían ido a esperar a amigos o miembros de sus respectivas familias.

Cuando el lujoso paquete atracó se oyeron numerosos vítores a la fórmula Melo-Gallo, y era tal el apeñuscamiento frente a la planchada, que fué necesario establecer un cordón de marineros para que el doctor Melo pudiera descender del vapor. En la calle de salida se formó una manifestación que, entre aplausos y vítores, acompañó a aquél hasta el automóvil, renovándose en el trayecto las demostraciones de adhesión partidaria.

Declaraciones del Dr. Melo

Interrogado por nosotros, el doctor Leopoldo Melo manifestó lo siguiente:

Uno de los aspectos más atrayentes para nosotros ha sido comprobar que en el Brasil se sigue con todo interés cuanto se refiere a la vida argentina. Especialmente la campaña electoral ha suscitado el comentario de todos los diarios de Río de Janeiro. La forma y preparación del acto electoral, las convenciones y sistemas de propaganda les ha llamado la atención, y en todos los círculos se recoge la misma impresión de respeto y admiración por nuestra vida democrática. La nueva era política que inicia el Brasil con sus recientes autoridades daba ocasión para que en esa gran República se adopte al sistema argentino.

Los delegados hemos sido recibidos con toda clase de atenciones, tanto por el mundo oficial como social. Tuve oportunidad de visitar al Presidente de la República y en nuestra entrevista sólo escuché palabras de elogio para la Argentina. Se refirió el mandatario carioca al momento institucional, y agregó que será su más vivo empeño propender por todas las formas a que las relaciones entre los dos países se intensifiquen cordialmente.

El Dr. Mangabeira, ministro de Relaciones Exteriores, es un hombre joven, de espíritu abierto, muy inclinado a que con la América del Sur, especialmente con la Argentina, se haga vida de colaboración. Y mi mayor satisfacción ha sido tener la más amplia seguridad de que los nuevos funcionarios que rigen los destinos son amigos sinceros de nuestro país, y que se llegará en materia internacional a una uniformidad de pareceres muy halagadora en todo sentido.

Al preguntarle al Dr. Melo sobre los resultados de la Conferencia, nos manifestó: El pensamiento argentino en dicha Conferencia ha ocupado un lugar prominente. Nuestra doctrina en materia de sociedades anónimas ha salido triunfante, y la idea que perteneciera al gran estadista doctor Bernardo de Irigoyen, la que hoy se conoce en Europa por la doctrina argentina, de que las sociedades anónimas no tienen nacionalidad y sí sólo domicilio, fué entusiastamente aprobada. En materia de derecho marítimo, también los proposiciones nuestras fueron adoptadas y constituirán uno de los temas de preferencia que ha de tratarse en la 6a. Conferencia Panamericana, que se efectuará próximamente en La Habana.

A continuación nos expresó también que la visita del primer magistrado brasileño a Buenos Aires será una realidad dentro de breve plazo, supeditada, según manifestaciones propias, a lo que establezcan las tareas oficiales.

En materia internacional, y refiriéndose a la serie de incidencias suscitadas en el Centro y Sur de América, el Dr. Melo se expresó en la siguiente forma: "Tomando como base el hecho real que se exterioriza en todas las manifestaciones de vida de las naciones, en sus múltiples relaciones de orden internacional, hemos buscado llegar a normas jurídicas que rijan esas relaciones en todos sus aspectos y señalen pautas para resolver los conflictos que puedan producirse".

Con el Dr. Saavedra Lamas

Por su parte el Dr. Saavedra Lamas nos expresó:

La Conferencia subordinada a un breve plazo, ha tenido que actuar con una cierta febrilidad que se había percibido a través de las informaciones periodísticas. Esa precipitación no ha efectuado, sin embargo, la eficacia y mesura de la labor jurídica realizada.

En Derecho Público se despojó al proyecto primitivo del Instituto Americano de todo sentido político, y la exclusión de todo litigio pendiente en lo que pudiera vincular a cláusulas de las proyectadas convenciones o tratados, imprevistamente. Es de ver, por otra parte, la tradición de todas las Conferencias jurídicas.

Las doce convenciones sancionadas en Derecho Internacional Público, son, por eso, en mi opinión, de un apreciable valor técnico.

En materia de Derecho Internacional Privado, el choque tradicional de principios opuestos, que a la distancia hapodido aparecer como renovación de una cuestión entre nosotros olvidada, por la larga y profunda vigencia del domicilio, ha revestido allí un carácter un tanto apasionado por la mayoría de países en que rige un principio distinto, pero el saldo del debate se ha manifestado en resultados tan favorables, como la declaración conocida de diversos países, que han reconocido la superioridad de nuestro sistema, disponiéndose a adherirse a los tratados de Montevideo.

Reputo, pues, muy estimable el resultado de esta Conferencia en las deficiencias que de ella puedan esperarse, y agregaré que la irradiación moral de la Argentina en todo el Continente se ha exteriorizado una vez más, en el interés despertado por la exposición de sus siempre elevados principios.

La clásica cortesía brasileña obligó en todo momento nuestra gratitud, habiéndonos dejado poder volver a Río sin tener el tiempo absorbido por las tareas tan apremiantes, que a veces nos impedían aceptar múltiples atenciones sociales.

Llegaron otros delegados

De paso para sus respectivos países han llegado los Sres. Rafael H. Elizalde, representante del Ecuador; Higinio Arbó, delegado del Paraguay; José M. Cuadros, representante de Bolivia; José María Yepes, de Colombia, y los consejeros y asesores de la delegación argentina, Carlos Alberto Alcorta y Luis Podestá Costa. Todos ellos se manifiestan encantados por los resultados a que se ha llegado en las reuniones de aquella Conferencia y en especial de la nota de compañerismo y afecto que predominó en todos los actos. Su estada en Buenos Aires será breve, pues partirán para sus respectivos países en la próxima semana.

Los industriales tucumanos insisten en que sólo negociarán con los cañeros

Estos, por su parte, han delegado su representación en la Federación Agraria, cuya sección local, en una reunión realizada ayer, no aceptó el arbitraje propuesto por el gobernador

HUBO UN MITIN EN MONTEROS

Tucumán, 26. (De nuestro enviado especial). — En el transcurso de las últimas 48 horas no se han producido modificaciones de importancia en la grave situación creada por la huelga de plantadores de caña afiliados a la Federación Agraria Argentina — unos cuatro mil en toda la Provincia — y el "lock-out" decretado por los industriales representados por el Centro Azucarero Regional. Los industriales siguen resistiéndose irreductiblemente a entrar en negociaciones con los cañeros en tanto éstos invoquen su carácter de miembros de la Federación Agraria, habiéndome renovado hoy el presidente del Centro Azucarero, señor Guzmán, sus primeras manifestaciones en tal sentido.

El jefe de la Asesoría Legal de la Federación Agraria, Dr. Ferrarotti, con quien me entrevisté, me manifestó que, en conversaciones tenidas con algunos elementos industriales ajenos a la Junta Directiva del Centro Azucarero, le han llevado a la creencia de que acaso no sea una obstáculo la intervención de la Federación Agraria para la solución del conflicto mediante el arbitraje. Me agregó que en las entrevistas celebradas con el gobernador, como en las conversaciones que tuvo con algunos industriales, es forzoso hacer comprender que la Federación Agraria, como lo demuestra la acción que desarrolla en Santa Fe y otras provincias, si bien sostiene y practica la doctrina de la cooperación, está muy lejos de predicar la guerra al capital, desde que es en el fondo una entidad eminentemente conservadora en materia económica, y agregó que aquella entidad ha repudiado desde su creación los métodos de violencia, que estarían en pugna con el espíritu que inspiró su fundación.

El conflicto surgido entre los cañeros afiliados a la Federación y los propietarios de los ingenios tucumanos — agregó — ha dado oportunidad a que se ratifique ese repudio. Añadió que le resulta extraña la actitud asumida por los industriales al negarse a negociar un arreglo con aquella asociación, desconociéndole la representación que ésta invoca, desde que desaparecido el Centro de Cañeros ninguna tiene el gremio de plantadores de caña, si no es la Federación, que agrupa a cuatro mil cañeros dentro de un total, según el censo último, que no pasa de cinco mil.

En la tarde de ayer llegó a ésta el síndico de la Federación, D. Angel Enghel, quien me manifestó que secundaría los esfuerzos del Dr. Ferrarotti, en el sentido de procurar el avenimiento de las partes litigantes, sobre la base de un reconocimiento de parte de los industriales de la representación auténtica que aquella agrupación invoca.

En el domicilio particular del gobernador, y a invitación de éste, se efectuó esta tarde una reunión, de carácter estrictamente particular, de la que participaron el Dr. Campero, el Dr. Julio M. Terán, asesor letrado del Centro Azucarero Regional; el Dr. Ferrarotti y D. Angel Enghel, síndico de la Federación Agraria, quienes a esta hora se hallan reunidos para deliberar sobre la forma en que sería posible llegar a la solución arbitral del pleito que se ventila.

En caso de que en esa reunión no se llegara a nada concreto, las autoridades del Centro Azucarero elevarán al gobernador una nota solicitando garantías para sus vidas y haciendas.

Se considera fracasado el propósito de llegar a un acuerdo entre las partes

Tucumán, 26. — En la conferencia de carácter estrictamente particular que se celebró esta tarde en el domicilio del gobernador, participando el Sr. Campero, el Dr. Ferrarotti, el asesor del Centro de Cañeros, Dr. Terán, y el síndico de la Federación, doctor Enghel, con objeto de cambiar ideas sobre la posibilidad de solucionar el conflicto mediante el arbitraje, no se llegó a concretar solución alguna.

El Dr. Ferrarotti, quien, según me manifestó, concurrió a la reunión movido únicamente por el deseo patriótico de ser útil al arreglo del conflicto que hace peligrar ingentes intereses, informó a los reunidos que la Federación Agraria local no aceptaría la solución arbitral del litigio.

Como el Sr. Campero observara que días antes los delegados de la Federación le expresaron en su despacho que aceptarían el arbitraje, el doctor Ferrarotti y el señor Enghel se retiraron de la reunión, regresando después y ratificando las primeras manifestaciones respecto a la actitud actual de las autoridades locales de la Federación. En esta situación el gobernador expresó el desagrado que le produciría ese cambio de actitud de los delegados, quienes días atrás le manifestaron estar dispuestos a ir al arbitraje, oponiéndose ahora a esa solución.

Fracasado así el propósito de llegar a un avenimiento de las partes en litigio, se da por seguro, y así me lo manifestaron las autoridades del Centro Azucarero, que el gobernador solicitará el concurso del Poder Central en defensa del orden público amenazado, para conjurar la grave crisis que afectaría a la Provincia en caso de mantenerse la situación actual. Los industriales secundarían en tal caso la actitud del Gobierno Provincial, solicitando asimismo del Gobierno Nacional garantías efectivas para la reanudación del trabajo en los ingenios y en previsión de atentados graves que, expresan, son de temer, dada la exaltación de los ánimos que reina entre algunos elementos huelguistas. El Dr. Ferrarotti regresará a ésa mañana.

Un mitin de huelguistas en Monteros

Tucumán, 26.—Mañana, a las 15, se reunirán en el local de la Federación los presidentes de las veintisiete seccionales en asamblea, con objeto de organizar la concentración de seccionales en esta Capital como acto de demostración de fuerzas e informar sobre la marcha del movimiento y las medidas que se adoptarán frente a la actitud de los industriales, que se niegan a aceptar el reconocimiento de la Federación como entidad gestora de las reclamaciones del gremio de plantadores.

Se efectuó hoy en Colombres un mitin de huelguistas, hablando el delegado Sr. Balestra. Un grupo numeroso de manifestantes a caballo partió de la finca Elisa, Palá Palá, Naranjito y Mancopa, recorriendo la zona y llegando a Lules, donde se disgregó en orden.

Me trasladé ayer a Monteros, donde hubo la concentración de huelguistas más numerosa hasta ahora efectuada. Según los cálculos de la policía y los organizadores, la concurrencia pasaba de ocho mil personas, haciendo algunos ascender el número de manifestantes a diez mil. El tren en que viajaban los delegados de la Federación y el Dr. Ferrarotti fué saludado con aclamaciones por los grupos huelguistas de las estaciones del trayecto, oyéndose vítores a la huelga. Al llegar el tren a la estación de Monteros, un nutridísimo grupo de huelguistas a caballo que lo esperaba hizo innumerables disparos al aire, en señal de júbilo. La compacta columna se puso en marcha hacia la plaza principal de Monteros, por la calle Veinticinco de Mayo, siendo imponente el espectáculo que ofrecía la manifestación, en la que participaban mujeres y niños.

Desde el quiosco de música hicieron uso de la palabra varios oradores, iniciando la serie de los discursos D. Hilario Olea, de la seccional de Monteros. Habló después el doctor Ferrarotti, quien explicó los objetivos que persigue la Federación Agraria, y condenó la violencia estéril, reprobando el atentado y exhortando a los huelguistas a permanecer firmes en su actitud, dentro de esas normas. Habló a continuación el presidente de la seccional de Acheral, D. Salustiano J. Coitiño, quien expresó que los huelguistas no estaban dispuestos a aceptar el arbitraje, y reclamó de los industriales el precio de once centavos en cargadero y doce en canchón para la caña de la cosecha anterior. En nombre de la seccional de Medina habló D. Carlos Correa, expresándose en términos análogos. Los delegados Romero y Balestra lo hicieron, asimismo, exhortando a los obreros a continuar sin desmayo en el movimiento. Finalmente ocupó la tribuna D. Carlos Hermanson, de la seccional de Alto Verde, quien dijo textualmente, entre otras cosas: "Si las fábricas no funcionan nos posesionaremos de ellas y las haremos trabajar".

El jefe de Policía me informa que hasta la hora en que telegrafío no se produjeron desórdenes durante el día de hoy.

INFORMACION GENERAL

Dr. Victoriano Vélez

Ha llegado a Buenos Aires el doctor Victoriano Vélez, político colombiano de larga y fecunda actuación. Su labor en el Senado de su país, valiosa y brillante, ha conquistado aplausos de todos los sectores en que se divide la opinión pública de Colombia. En el que este político singular ha sabido desarrollar una acción eficaz encaminada a favorecer los intereses generales y no a halagar las tendencias partidarias.

El Dr. Vélez es, además, un hombre de letras de difundido prestigio en su país. Tiene el propósito de publicar en nuestra Capital una nueva obra.

D. Julio A. Gabastou

A raíz de una intervención quirúrgica falleció ayer en esta Capital don Julio A. Gabastou, conocido escribano que gozaba de una alta consideración en los círculos profesionales.

El Sr. Gabastou, que desaparece a los 47 años de edad, desempeñaba actualmente el cargo de secretario de la Cruz Roja Argentina.

Su fallecimiento ha de ser justamente lamentado.

Llegarán en el Andalucía dos jurisconsultos mejicanos

La Legación de Méjico ha sido informada de que en el vapor Andalucía llegarán a esta Capital los doctores Julio García y Fernando González Roa, que han actuado en el carácter de delegados de aquel país en la Conferencia de Jurisconsultos celebrada recientemente en Río de Janeiro.

Se trata de prominentes miembros del Foro mejicano, que se han destacado, además, por su versación poco común en las materias jurídicas de orden internacional.

Los Dres. García y González Roa serán huéspedes de la Legación de Méjico mientras dure una misión que les ha sido confiada cerca del Gobierno argentino, y para cuyo desempeño se entrevistarán con el Presidente de la República y el ministro de Relaciones Exteriores.

El aniversario de la entrada de Italia en la guerra

Fué recordado, con un lucido acto, por la Asociación Reducci Guerra

Se realizó ayer en el local de esta institución, Sáenz Peña 1442, el acto conmemorativo de la entrada de Italia en la pasada conflagración europea.

La ceremonia referida contó con el auspicio de una crecida cantidad de personas, que exteriorizaron en mucha oportunidades el entusiasmo que había suscitado esa recordación. La sede social de la entidad había sido ornamentada con motivos patrióticos y ofrecía, poco después de las 9, por el numeroso público que colmaba sus dependencias un aspecto atrayente. A las 10, llegó el embajador de Italia, Conde Martín Franklin, a quien acompañaban el secretario de la Embajada, Dr. E. Gazzera; su consejero de la misma, doctor Massi; el Sr. I. Capanni, y otras personas de significación. Lo aguardaban a la entrada el presidente de la Reducci de Guerra, Dr. Guido Spinelli; el presidente de la Federación de Sociedades Italianas, D. Arsenio Gutti Buffarini; el presidente del Patronato Italiano, comendador D. José Ventafrida; el presidente de la Sociedad Dante Alighieri, Dr. José Natalia; el presidente de la Asociación Pro Escuelas, ingeniero J. Iannello; el presidente del Hospital Italiano, Dr. Carlos Spada; el presidente del Fascio en la Argentina, comendador V. Naldani, y los comendadores A. Ferro, Dr. Gotthelf De Luca, doctor Saverio Caputo y profesor Camilo Ferraro, y el presidente de la Sociedad Católica Italiana, ingeniero H. Sorimanni, quien concurrió con un cuerpo de boy scouts pertenecientes a esa institución. Asimismo, esperaba al embajador una nutrida columna de niños de las escuelas italianas. Al hacer su entrada en la casa el embajador italiano, el presidente de la Sociedad de Ex Combatientes Italianos, Dr. Guido Spinelli, dirigió un saludo en forma conceptuosa, refiriéndose después a la obra que le tocaba realizar a los ex combatientes residentes en nuestro país. Fué muy aplaudido. El Conde Martín Franklin agradeció los conceptos vertidos por el orador y tuvo frases de recordación para los héroes caídos en la guerra y de estímulo para aquéllos que, lejos de la patria, realizaban una obra silenciosa y de progreso, como los ex combatientes que se hallaban radicados en nuestro país. Al finalizar su improvisación fué largamente ovacionado.

Después la concurrencia pasó al sitio donde se halla ubicado un trozo de la montaña del Grappa, punto donde se combatió durante la guerra, para evitar el paso del Piave. En el sitio de referencia había sido colocada una urna conteniendo tierra del Carso, cedida por el representante diplomático italiano. En ese momento desfilaron los niños de las escuelas italianas, quienes arrojaron flores, al tiempo que entonaban motivos patrióticos. Hacía guardia de honor, al lado de la urna, una dotación de boy scouts.

Poco después se retiró el embajador en medio de grandes ovaciones. Fueron dirigidos telegramas, en recordación de dicha fecha, al Rey de Italia, al señor Mussolini, al mutilado Carlos Delcroix, presidente de la Asociación de Mutilados de Italia, y al presidente de la Asociación de Combatientes de Italia. El Rey contestó el mensaje aludido, agradeciendo el homenaje tributado a la fecha.

Por la tarde se realizó una fiesta cultural y baile, que logró adquirir destacadas proporciones.

La demostración al ex jefe de Policía

Se efectuará hoy y consistirá en un banquete

En la Confitería del Aguila será servido esta noche el banquete organizado por el personal de Policía en homenaje a su ex jefe, D. Jacinto Fernández.

La demostración, a la que se han adherido el Colegio Nacional de Escribanos y el Colegio de Procuradores, promete alcanzar lucidas proporciones, pues hasta ayer habían sido retirados ya más de cien cubiertos.

La Junta de Sobrevivientes ha designado también una comisión para concurrir al acto, compuesta por el coronel Guillermo Tornquist, Félix A. Ríos y Dr. Nicolás Reyes, encargando a éste para hacer uso de la palabra.

En nombre del personal de Policía ofrecerá la demostración el asesor letrado de la dependencia, Dr. Olmedo.

MOVIMIENTO GREMIAL

CONGRESOS FERROVIARIOS

Se reunirán hoy los delegados de la Unión Ferroviaria y La Fraternidad

De acuerdo con nuestras anteriores informaciones, hoy iniciarán sus deliberaciones los delegados de las secciones que integran la Unión Ferroviaria y La Fraternidad, que, a su vez, constituyen la Confraternidad Ferroviaria.

Los delegados de la Unión Ferroviaria se reunirán en el salón Vorwaerts, calle Rincón 1141, y deberán considerar los siguientes asuntos incluídos en el orden del día:

Revisión de poderes, reglamento de discusión, nombramiento de las comisiones internas, consideración de la Memoria y balance, proposiciones de la Comisión Directiva y de las secciones, elección de cinco socios para formar la comisión revisora de cuentas, nombramiento de dos depositarios de los fondos sociales, designación de dos delegados para firmar el acta y clausura de la asamblea.

Los de La Fraternidad se reunirán en su local social de la calle Alberti 354, durante los mismos días, para tratar los siguientes puntos contenidos en el orden del día:

Revisión de poderes, reglamento de discusión, nombramiento de comisiones internas, consideración de la Memoria y balance, proposiciones de la Comisión Directiva y de las secciones, elección de dos revisores de cuentas, designación de dos delegados para firmar el acto y clausura del Congreso.

Plata Princesa

UNICOS FABRICANTES y VENDEDORES

MAPPIN & WEBB 28 · Florida · 36

EL 117º. ANIVERSARIO DE LA REVOLUCIÓN DE MAYO FUÉ CELEBRADO CON ENTUSIASMO

EL PRESIDENTE DE LA REPUBLICA ASISTIO AL ACTO ESTUDIANTIL

Los alumnos de la enseñanza media vitorearon al primer magistrado al pasar ante él

EL DESFILE

La concentración de alumnos de los Colegios Nacionales y de las Escuelas Normales, realizada anteayer por la mañana, fué presenciada por un creciido público que permaneció estacionado, ocupando todos los claros que en la Plaza de Mayo habían dejado dichos establecimientos e invadiendo en muchos casos hasta la calzada.

De acuerdo con las disposiciones adoptadas por la Inspección de Enseñanza Secundaria y cuya ejecución corrió a cargo del inspector Guido Buffo, poco después de las 10 comenzaron a afluir los colegios a la Plaza de Mayo, con los profesores y abanderados a la cabeza, entonando marchas patrióticas.

Antes de las 10.30 los establecimientos secundarios estaban formados ya alrededor de la plaza y a esa hora el Presidente de la República, acompañado de los ministros de Justicia e Instrucción Pública y de Marina, del jefe de Policía y de altos jefes del Ejército y la Armada, hizo su aparición en la Plaza de Mayo, siendo aplaudido por el público.

El Dr. Alvear, con su comitiva, siguió por la calle Rivadavia, estacionándose al llegar a la de San Martín, para presidir la ceremonia. Acto continuo, una delegación formada por un alumno de cada establecimiento de los que desfilaban se destacó dirigiéndose al interior de la Catedral, tributando un homenaje a la memoria de San Martín, ceremonia que, como se sabe, consistía en colocar una corona de flores en el mausoleo del prócer.

Simultáneamente, la Banda Municipal hizo oír los primeros acordes del Himno Nacional, que fué coreado por los alumnos de todos los establecimientos y gran parte del público que presenciaba la concentración.

Apenas acallados los aplausos que provocó la canción patria, el primer magistrado y sus acompañantes iniciaron la revista de los alumnos, tomando por la calle Bolívar hasta la de Victoria. A medida que iba avanzando en su recorrida, el Dr. Alvear estrechaba la mano del personal directivo y docente de las escuelas, para algunas de las cuales tuvo palabras de elogio.

En un principio, al presidente de la República le fué fácil cumplir su cometido; pero a medida que avanzaba era mayor la cantidad de público que invadía la calzada vitoreando al Dr. Alvear y dificultando en muchos casos el paso de éste y su comitiva.

En esta forma, en medio de vítores y aplausos, la comitiva oficial dió la vuelta entera a la plaza, pasando revista a las escuelas, para ir a tomar ubicación nuevamente después a la esquina de Rivadavia y San Martín.

Poco después de las 11, al son de la marcha de San Lorenzo, se inició el desfile escolar, rompiendo la marcha la escuela número 1 con grandes dificultades a causa de que el público había invadido totalmente la calzada. Le siguió después la Escuela Comercial de Mujeres, y así sucesivamente fueron pasando todas las Escuelas Normales e institutos femeninos, y luego los Colegios Nacionales, etcétera.

Junto con el paso de los últimos alumnos, el Dr. Alvear, a las 12, se dirigió a la Casa Rosada, siendo acompañado por un crecido número de manifestantes que de aplaudían y vitoreaban.

Los colegios, entonando marchas patrióticas, se dirigieron por la Diagonal Roque Sáenz Peña y Florida, hasta la Plaza San Martín, y después de desfilar frente a la estatua del prócer, por la calle Santa Fe, las mujeres y hacia la Avenida Alem los varones, se dió por terminado el acto.

LA ILUMINACION EN LA CAPITAL

Como en la noche del 24, la iluminación extraordinaria con que la Municipalidad decoró la Avenida de Mayo y plazas principales fué motivo de la curiosidad del público, que favorecido por una temperatura estival, se lanzó a la calle e invadió la calzada de la Avenida de Mayo para pasear durante varias horas bajo el manto de luz que cubría toda su extensión.

Palermo y la Avenida Costanera fueron durante la tarde lugares de reunión, especialmente este último paseo, donde el público concurrió en abundancia para corear la anticuada canción que la colectividad italiana obsequió al Gobierno de la República.

La iluminación de la Avenida de Mayo y plazas extremas comenzó a las 18 y esto dió motivo a que se organizara un corso de automóviles hasta las 20, hora en que la policía hizo despejar la calzada para ponerla a disposición de los peatones.

La calle Florida fué también durante las horas de la tarde motivo de atracción, pues las vidrieras de las casas de comercio constituían la atención de los transeuntes.

El embanderamiento de los frentes, la presencia en todos los paseos de soldados del Ejército y tripulantes de los buques extranjeros surtos en el puerto de la Capital, todos luciendo uniformes de gala, dieron al ambiente el carácter de animación y entusiasmo propio de nuestras fiestas patrias.

SE REALIZO UN DESFILE POPULAR

La columna recorrió la Avenida de Mayo

Como estaba anunciado, se realizó en la tarde de anteayer el desfile popular organizado por la Junta de Acción Nacionalista para celebrar el aniversario.

A las 15.40 partió la columna de la Plaza del Congreso y se dirigió por la Avenida de Mayo hasta la Casa de Gobierno.

En la Plaza de Mayo, el presidente de la Junta Organizadora pronunció un discurso en el que se refirió a la demostración patriótica que nos ocupa y destacó el significado del movimiento de 1810.

En el Hospital Tornú

En el Hospital Tornú se realizó el 25 por la mañana una pequeña fiesta organizada por el director del establecimiento, Dr. Alejandro Raimondi, a la que prestaron su concurso numerosos artistas.

Fué un acto simpático y lleno de emoción para los enfermos. Asistieron los médicos del establecimiento y el secretario de la Asistencia Pública, Dr. Mario H. Bortagaray, en representación del director Dr. Juan B. Etmina.

El Teatro Infantil

Por haberlo así dispuesto la Intendencia, el elenco del Teatro Infantil ofreció un espectáculo frente al Instituto del Cáncer, asistiendo algunos vecinos de la zona.

El Presidente de la República recibió numerosos despachos de salutación

Con motivo de la efemérides patriótica, los mandatarios de naciones amigas dirigieron al Presidente de la República, Dr. Alvear, telegramas de congratulación.

Del Presidente de los Estados Unidos

El del Presidente de los Estados Unidos, Mr. Calvin Coolidge, se halla concebido en los siguientes términos:

Acepte cordiales saludos, en nombre del pueblo de los Estados Unidos de América, como asimismo en el mío propio, en ocasión del día de la Independencia de la República Argentina.

La respuesta del Dr. Alvear fué así redactada:

Muy agradecido por los cordiales saludos que me envía Vuestra Excelencia en el aniversario de la Revolución de Mayo. Los retribuyo con nuestros votos por el bienestar del gran pueblo americano y por la ventura personal de Vuestra Excelencia.

Del Presidente de Méjico

El Presidente de Méjico, general Plutarco Elías Calles, telegrafió así:

En nombre del pueblo y Gobierno mejicanos, me complace felicitar cordialmente a la noble Nación argentina en este memorable aniversario, formulando votos por sus prósperos destinos y por la ventura personal de Vuestra Excelencia.

Respuesta del Dr. Alvear:

En nombre del pueblo y del Gobierno argentinos, agradezco a Vuestra Excelencia las felicitaciones que nos envía con motivo de nuestro aniversario patriótico, y los retribuyo con nuestros votos por el bienestar del pueblo mejicano y la felicidad de Vuestra Excelencia.

Del Presidente de Chile

El saludo del Presidente de Chile, coronel Carlos Ibáñez: está redactado como sigue:

Me es grato enviar a Vuestra Excelencia, en el glorioso aniversario de la independencia de su gran país, los sinceros votos que formulo, en nombre del pueblo de Chile y en el mío propio, por su prosperidad y grandeza. Aprovecho la ocasión para expresar a Vuestra Excelencia que mi Gobierno se esforzará por estrechar aún más los vínculos de amistad que lo unen con la Argentina, en nombre de un grande y efectivo ideal panamericano.

Respuesta del Dr. Alvear:

Agradezco a Vuestra Excelencia los votos que nos dedica en nombre propio y del pueblo de Chile, con motivo de nuestro aniversario patriótico, y los retribuyo con nuestros augurios de prosperidad para la república hermana. Acepto, a vuestra Excelencia que, compartiendo los nobles propósitos que le animan a estrechar las cordiales relaciones de nuestros pueblos y de afirmar los lazos de confraternidad americana, que los argentinos han sabido exteriorizar hoy mismo, vitoreando la bandera de Chile que la brillante oficialidad y tropa de la Baquedano han paseado por las calles de nuestra Capital.

Del Presidente de Panamá

D. Rodolfo Chiari, Presidente de Panamá, envió el siguiente telegrama:

En nombre del Gobierno y pueblo panameños, y en el mío propio, felicito a la nación hermana con motivo del aniversario de su independencia. Aprovecho la oportunidad para hacer presente a Vuestra Excelencia mis sinceros votos por la prosperidad de la República Argentina y por la ventura personal de Vuestra Excelencia.

Respuesta del Dr. Alvear:

En nombre del pueblo y Gobierno argentinos, y en el mío propio, agradezco a Vuestra Excelencia los felicitaciones que nos envía en ocasión de nuestro aniversario patriótico, y los retribuyo con nuestros votos por la prosperidad de la República de Panamá y la ventura personal de Vuestra Excelencia.

Del Emperador del Japón

El emperador Hirohito saludó al Dr. Alvear en estos términos:

En ocasión de la fiesta nacional de la República Argentina, yo tengo el honor de dirigir a Vuestra Excelencia mis mejores augurios de felicitación con mis votos sinceros de ventura por Vuestra Excelencia y de prosperidad por su Nación.

Respuesta del Dr. Alvear:

En nombre del pueblo y del Gobierno argentinos, y en el mío propio, agradezco a Su Majestad el Emperador del Japón las felicitaciones y votos que nos dedica en ocasión de nuestro aniversario patriótico, y los retribuyo con nuestros sinceros augurios de bienestar para gran Nación amiga y de felicidad para su digno soberano.

Del Presidente del Paraguay

El Presidente del Paraguay, doctor Eligio Ayala, dirigió al Dr. Alvear el siguiente saludo:

Me es honroso expresar a S. E. la simpatía cordial del pueblo y Gobierno del Paraguay hacia la Nación Argentina, y sus anhelos de que la amistad una siempre a ambos pueblos. Hago votos sinceros por el progreso y el bienestar de la Nación Argentina y por la ventura personal de S. E.

Respuesta del Dr. Alvear:

Tengo el honor de dirigirme a V. E. para agradecer su atento saludo y asegurarle que el pueblo argentino retribuye fraternalmente la simpatía del pueblo hermano del Paraguay y anhela su prosperidad y bienestar, y que tales sentimientos garantizan nuestra permanente cordialidad. Retribuyo los votos de V. E. con los míos por su felicidad.

Del Presidente de Cuba

D. Gerardo Machado, Presidente de Cuba, dirigió el despacho que damos a continuación:

En nombre del pueblo y Gobierno de Cuba tengo el honor de saludar a V. E. en este glorioso aniversario de la Revolución de Mayo, precursora de la grandeza actual de la República Argentina. Hago votos por la prosperidad de vuestra patria y por vuestra ventura personal.

Respuesta del Dr. Alvear:

En nombre del pueblo y del Gobierno argentinos tengo el honor de agradecer a V. E. su atento saludo y los votos que nos dedica en ocasión de nuestro aniversario patriótico y los retribuyo con nuestros augurios de prosperidad para la República de Cuba y de felicidad para V. E.

Del Presidente de Bolivia

El Presidente de Bolivia, D. Hernando Silles, se asoció en los siguientes términos al aniversario patriótico:

Hónrome en transmitir a V. E. mis congratulaciones más sinceras en el glorioso aniversario y los votos que el pueblo y Gobierno bolivianos formulan por el creciente progreso y prosperidad de la noble nación hermana.

Respuesta del Dr. Alvear:

Tengo el honor de dirigirme a V. E. para agradecer en nombre del pueblo y del Gobierno argentinos las congratulaciones que nos dedica en el aniversario de Mayo con numerosos votos por la prosperidad de la hermana República de Bolivia.

Del Presidente de Portugal

El primer magistrado portugués envió el siguiente cablegrama:

En la fecha del aniversario de la independencia de la República Argentina hago votos interpretando los sentimientos de la Nación portuguesa, por la prosperidad de esa República que V. E. preside y por la felicidad personal de su más alto magistrado.

Respuesta del Dr. Alvear:

Agradezco a V. E. en nombre del pueblo argentino y en el mío propio los votos que nos dedica en nuestro aniversario patriótico y los retribuyo con los mejores augurios para la República portuguesa y votos de felicidad para V. E.

El canciller recibió numerosos telegramas

El ministro de Relaciones Exteriores, Dr. Gallardo, recibió, con ocasión del aniversario patriótico, numerosos telegramas de saludo y congratulación, suscriptos por los representantes diplomáticos y consulares argentinos radicados en el exterior.

También le dirigieron despachos análogos los cancilleres de Bolivia y Paraguay, Mr. Rowe, director general de la Unión Panamericana; D. Rodolfo Bermúdez, encargado de Negocios de Panamá; Sr. Lefrevre, ministro de Panamá en Colombia; señor Xanthopoulos, cónsul general de Grecia, y D. Felipe Iriart, presidente del Club Argentino de Montevideo.

Junta de Expedicionarios Argentinos

En el local de esta institución se realizaron los actos preparados por la Comisión de Fiestas, que consistían en la distribución de víveres, ropas de abrigo y juguetes a los niños.

Fueron beneficiadas por el reparto 238 familias, según las constancias del libro especial, que permaneció abierto de 8 a 12.

La institución realizó además, en diversas plazas públicas, la exhibición de películas cinematográficas y distribuyó entre los niños dulces y escarapelas argentinas, actos que se efectuaron también en varias escuelas, bajo los auspicios de la misma institución.

En el templo de San Juan Evangelista se ofició un Tedéum

Resultó una hermosa ceremonia patriótica la realización del Tedéum organizado por la Sociedad de Socorros Mutuos de San Juan Evangelista, para festejar la efemérides del 25 de Mayo.

A la hora anunciada para iniciar el acto el sagrado recinto, profusamente iluminado y adornado con los colores celeste y blanco, se hallaba atestado de fieles; los invitados especiales y delegaciones de todas las entidades locales ocuparon los reclinatorios y sillas reservadas de las primeras filas.

El silencio reinante fué roto por los primeros compases del himno patrio, el que fué ejecutado por una selecta orquesta situada en el coro.

A continuación ocupó la cátedra sagrada el R. P. José C. Silva, quien se refirió a la fecha que se celebraba.

Acto seguido el Pbro. Antonio Scasso entonó el Tedéum; un disciplinado coro dirigido por el maestro Pbro. Magín Blanco prosiguió con el canto de los versículos en medio del recogimiento de los presentes.

Terminado el Tedéum le impartida la bendición, los fieles abandonaron el templo con mucha lentitud, dada la gran concurrencia, mientras la orquesta ejecutaba la Marcha del Gladiador.

A requerimiento de los organizadores, las personas especialmente invitadas y los miembros de las numerosas instituciones representadas en el acto litúrgico pasaron al despacho parroquial, donde se brindó por la prosperidad del país.

Por la Sociedad de Socorros Mutuos de San Juan Evangelista, don Francisco M. Ambao agradeció la presencia de la distinguida concurrencia y evocó los hechos de 1810 y sus héroes, finalizando sus palabras en medio de los aplausos generales.

Por último, hizo uso de la palabra el cura rector de la parroquia, Pbro. Esteban Pagliere, quien se mostró complacido por la favorable acogida que había tenido la realización de la significativa ceremonia entre los feligreses, para cuyos sentimientos nacionalistas tuvo frases de encomio. Terminó glosando el lema "Dios, patria, hogar y trabajo".

La Armada rindió homenaje a la memoria de San Martín, Belgrano, Brown y Alvear

En representación de todo el personal de la Armada, una dotación de marinos, formada por cuarenta conscriptos del batallón del Arsenal Buenos Aires, efectuó el miércoles por la mañana una visita a los mausoleos del general San Martín y general Belgrano, y a los sepulcros del almirante Brown y del general Alvear, para depositar al pie de los mismos sendas coronas de flores, como homenaje de la Marina de Guerra a la memoria de esos héroes.

Dicha delegación, acompañada por varios de los jefes inmediatos de aquella repartición, concurrió en primer término a la Catedral, trasladándose luego a la iglesia de Santo Domingo y más tarde al cementerio de la Recoleta, para cumplir en todos esos lugares la ceremonia de referencia.

En el Centro Naval

Dió motivo a una lucida reunión la fiesta que se celebró el miércoles por la tarde en los salones del Centro Naval, después que las familias de los socios de la institución presenciaron desde los balcones del local social el desfile de las fuerzas que rindieron los honores reglamentarios en el acto del Tedéum.

Hasta las primeras horas de la noche la reunión se mantuvo dentro de la mayor animación, participando de ella un grupo de oficiales y guardias marinas de la corbeta chilena Baquedano, a quienes la concurrencia hizo objeto de efectuosos agasajos, saludándolos, tanto a su arribo al club como al retirarse del mismo, con una sostenida manifestación de simpatía.

En el Círculo Militar

El Círculo Militar congregó igualmente en sus salones de la calle Florida a las familias de los miembros del mismo, celebrándose, después del paso de las tropas chilenas y nacionales, una fiesta especialmente dedicada a los Guerreros del Paraguay y Expedicionarios al Desierto, ofrecida por la Comisión Directiva de la institución, con motivo de la rememoración patriótica y en homenaje a los viejos componentes de las instituciones armadas de la República.

Hizo uso de la palabra el presidente del Círculo, coronel Fasola Castaño, cuyo discurso fué justamente celebrado por todos los concurrentes, iniciándose a continuación un baile que se prolongó animadamente hasta las últimas horas de la tarde.

En el Instituto de Cultura

Como estaba anunciado, se efectuó una fiesta patriótica en el Instituto de Cultura, cumpliéndose íntegramente el programa.

La numerosísima concurrencia que llenaba totalmente el hall y las galerías del piso alto, celebró los diversos números, destacándose especialmente los ejercicios gimnásticos y la Marcha del Instituto con que se cerró el programa.

Don Juan Campomar, presidente del Instituto, abrió el acto pronunciando un oportuno discurso.

"Sobre el campo de la actividad y del desenvolvimiento de la juventud, comentó luego, soplan vientos de deportismo, pero el Instituto de Cultura, cristianamente, entiende que si el hombre es cuerpo, tiene dentro de sí como divinos prisioneros, un alma y un cerebro, y en su triple concepto, y complementación se ha inspirado esta casa al abrir sus puertas para que los jóvenes se agrupen y enlacen sus esfuerzos, respondiendo a esa corriente de asociación que está recorriendo el mundo. Y esta unión es el lazo que une las energías dispersas, que concilia opiniones y prende a la graba, letra a letra, las que componen las palabras nobles, justicieras y divinas de verdad y de bien: Bien y Verdad del que se proclamara Camino y Vida".

Y refiriéndose a la cultura moral dijo: "Esa vida espiritual es el corazón de nuestro cuerpo. Donde ese corazón deja de latir, sobreviene, como en lo físico, la putrefacción. Y si la vida moral es el corazón del hombre, y la inyección de virilidad en las almas jóvenes, y la única tabla de salvación entre las tempestades de la vida, ¿no es verdad que una educación en la que el influjo moral falta, es una educación vacía, una sangre desprovista de hierro, un cuerpo sin alma?

El presidente y el vice de la República saliendo de la Catedral, después del Tedéum

El canto del Himno Nacional, en el escenario del Teatro Colón

Los tripulantes de la Baquedano, desfilando frente a la Casa de Gobierno

Grupo de niñas que tomó parte en el acto estudiantil

EL PUEBLO ACLAMO A LAS FUERZAS MILITARES Y NAVALES QUE DESFILARON

Fueron muy aplaudidos los marinos de la corbeta chilena General Baquedano

EN LA PLAZA SAN MARTIN

Reducida la formación militar a los dos principales institutos del Ejército y la Armada y al regimiento de Granaderos a Caballo, con el objeto de que fueran los futuros oficiales de uno y otra y el histórico cuerpo los que rindieran los honores reglamentarios al Presidente de la República, la población de Buenos Aires la consideró, no obstante, uno de los números más destacados de los festejos patrióticos. La parada del 9 de julio será más importante, pues intervendrán todos los regimientos de la guarnición, reforzados por algunos de la segunda división, todas las escuelas de especialidades de ambas instituciones y una nutrida representación de las tripulaciones y dotaciones de los arsenales y naves de la flota de guerra.

Una verdadera muchedumbre se reunió a presenciar el paso de la pequeña columna militar, situándose en los jardines de la Plaza de Mayo y a lo largo de la calle Florida hasta la Plaza San Martín, en cuyo espacio, momentos antes del desfile, las aceras resultaron pequeñas para contener a la gente que ocupó también las bocacalles, mientras los balcones aparecían igualmente colmados de personas, ávidas de ver otra vez a los jóvenes soldados, bajo el hermoso techo que formaban las banderas, que pendían de los muros, hasta el mismo centro de la calzada, en una sola línea tendida desde la Avenida de Mayo hasta la calle Charcas, donde se abría cubriendo totalmente los árboles de la Plaza San Martín.

La presencia de la compañía de marineros de la corbeta General Baquedano, que desfilaron a la cabeza de las tropas, con su bandera al frente y banda de música, llamó justamente la atención, siendo saludados los visitantes con grandes demostraciones de afecto, mientras la enseña de la República hermana recibió a lo largo del trayecto el tocante homenaje de la gente que se descubría a su paso, entre el arrojar de flores y los aplausos de las damas y niñas. Los niños agitaban en sus manos pequeñas banderitas argentinas y chilenas, en un mismo y alborozado entusiasmo. Mandó la compañía mencionada el teniente 1o. Víctor Oelkers, quien llevó como ayudante argentino al alférez de navío Quiroga Furque, con el objeto de interpretar las órdenes que se impartieron durante la formación.

Los institutos

Siguieron a los marinos de la Baquedano los cadetes de Río Santiago, bajo el mando del teniente de navío Renta, cuyo aspecto general mereció nuevamente las más calurosas pruebas de aprobación, tal como sucedió en seguida con el batallón de infantería del Colegio de San Martín, a las órdenes de su jefe inmediato el mayor Rossi.

Unos y otro al desfilar al paso de honor, en algunos trechos del camino, arrancaron verdaderas manifestaciones de entusiasmo en la multitud que los hizo objeto de una prolongada ovación. En torno a las banderas de los dos institutos cayeron continuamente ramos y flores, como ya había ocurrido sobre el pabellón chileno.

El regimiento de granaderos

Es indudable que el gentío ve en las dos escuelas la más alta expresión de las fuerzas armadas del país, en cuanto se refiere al punto de iniciación de la carrera de los que luego serán jefes del Ejército y la Armada. Pero si esa misma multitud quiere expresar en algún momento su cariño por los soldados, espera que aparezcan los granaderos de San Martín, para dar paso a su alborozo patriótico, repitiendo los vivas entre exclamaciones y aplausos, agitando las manos, con los sombreros en alto, mientras los mayores levantan a los niños para que los vean mejor, sobre sus briosas caballaduras, en pos de la enseña nacional a los sones marciales de la fanfarra que acompañan la marcha.

Fué eso, otra vez, el paso de la singular unidad de nuestra caballería, entre el pueblo que estuvo en la calle y sobre el estandarte del regimiento, que tantas cosas evoca en el espíritu popular, las flores que rodaron entre el paño de la bandera quedando algunas prendidas en los arreos del joven oficial que la conducía, señalaron el hermoso homenaje de toda la población al histórico cuerpo.

Los granaderos se presentaron magníficamente, bajo el mando de sus jefes el teniente coronel Sánchez Reinafé y el mayor Ruda, siendo el abanderado el subteniente Merello.

El comandante de las fuerzas

Como estaba dispuesto, el mando superior de las tropas lo ejerció el coronel Apolinario Piñero, comandante de infantería de la 1a. división de Ejército, quien, después de cumplir su cometido, se retiró al cuartel de Maldonado, siguiendo a las fuerzas que intervinieron en la formación. El público lo hizo objeto de una cariñosa manifestación de aprecio.

En la plaza San Martín

Las manifestaciones del pueblo subieron de punto en la plaza San Martín, cuando la falange de militares pasó por frente al monumento del Ejército de los Andes, desfilando en columna de honor, ante los bronces simbólicos de la estatua del vencedor de Maipú. Desde allí las fuerzas se dirigieron independientemente a sus respectivos alojamientos, regresando a su buque los marinos de la Baquedano.

En las instituciones armadas

En los cuarteles y buques de las fuerzas armadas del país, el advenimiento del patriótico día fué recibido en la forma acostumbrada, extendiéndose los reglamentos en la plaza de ejercicios, y en la cubierta de popa a bordo de las naves de guerra. Desde allí, con sus jefes al frente, las tropas presentaron las armas, al izarse la bandera sobre la parte más alta del cuartel o al extremo del mástil de popa. Entretanto, mientras el sol rompía el cielo nublado de la mañana del miércoles, las bandas ejecutaron el Himno Nacional y desde la batería del Arsenal Buenos Aires vigieron los disparos de sus cañones, anunciado a la población el fausto aniversario.

Todos los buques fondeados en las dársenas y diques levantaron su engalanado, cuando lo hicieron las unidades de la Escuadra amarradas en la zona militar y en la Sarmiento, la marinería alineada sobre cubierta y encaminada en las jarcias lanzó su vibrante viva a la patria en homenaje al gran acontecimiento.

Finalizados estos honores, tanto en los cuarteles como en los barcos, se pronunciaron conferencias de índole patriótica, haciéndose conocer a las tropas algunas incidencias de los hechos de mayo, así como diversos detalles de la vida de los héroes de la Independencia, cuyas partes finales dieron motivo a otras tantas exteriorizaciones de cálido patriotismo de parte de los ciudadanos actualmente bajo banderas, que más tarde iniciaron una licencia extraordinaria, viéndose después por las calles y paseos de la ciudad, en los teatros y locales de entretenimiento.

De acuerdo con el ceremonial, a las 12 se repitieron los honores mencionados y por último, al terminarse el día, volvieron a cumplirse los mismos, en el instante de arriarse el pabellón.

EL TEDEUM CONGREGO EN LA CATEDRAL A UNA CRECIDA CONCURRENCIA

Asistieron a la ceremonia el Presidente y Vicepresidente de la República y altos funcionarios

RECEPCION OFICIAL

La realización del Tedéum en la Catedral dió motivo a una lucida ceremonia, llenando totalmente las naves del templo una numerosa y selecta concurrencia, entre la que figuraban los miembros del Cuerpo Diplomático y destacadas personalidades.

A las 13, un toque de clarín anunció la salida de la Casa de Gobierno del Presidente de la República, a quien acompañaban el Vicepresidente de la República, D. Elpidio González, los ministros del Poder Ejecutivo, jefes y oficiales del Ejército y de la Armada y numerosos funcionarios de la Administración Nacional.

Al enfrentar la compañía de la corbeta chilena General Baquedano, el Dr. Alvear y sus acompañantes hicieron una ligera conversión para pasar junto a los marinos de la Nación hermana, mientras la banda de música de aquélla rompía con los acordes del Himno Argentino.

El numeroso público que se había estacionado en ambas aceras de la calle Rivadavia saludó el paso del primer magistrado con calurosos aplausos, quien continuó la marcha entre la doble fila que formaban los cadetes de las Escuelas Naval y Militar. En la puerta de la Catedral esperaba al Dr. Alvear el deán del Cabildo Eclesiástico, quien le acompañó hasta los sitiales reservados junto al altar mayor, donde el arzobispo, mon-

NO DEJE DE VER EN EL TEATRO SAN MARTIN
La super producción "MARE NOSTRUM"
EL DESFILE DE LOS PEINADOS Y LOS ULTIMOS MODELOS DE VESTIDOS
SOBRE MANIQUIES VIVIENTES
presentados por
G. Aussion
CALLAO Y SARMIENTO

Es prohibido toser

Esto debería ser ley, porque el que tose está expuesto a consecuencias graves. El toser irrita la garganta causando laringitis; irrita los bronquios causando bronquitis, que pueden ser crónicas y ser un primer paso hacia la tuberculosis..! El que tose fastidia a los que le rodean y además con su tos esparce gérmenes peligrosos en la atmósfera. No tose ya quien toma

Pastillas Iodeina Montagú

De acción rápida y segura.
Verdadero bálsamo contra cualquier tos, incluso la de los ancianos y la de los fumadores.
En todas las boticas y en la
Farmacia Franco Inglesa
LA MAYOR DEL MUNDO
Sarmiento y Florida Buenos Aires.

UN PÚBLICO NUMEROSO ASISTIÓ A TODOS LOS ACTOS PATRIÓTICOS REALIZADOS

EN LA VELADA DEL COLON CANTOSE EL HIMNO EN SU NUEVA VERSION OFICIAL

La sala del teatro ofrecía anteanoche el brillante aspecto de nuestras grandes fiestas sociales

ASISTIO EL Dr. ALVEAR

Ante una sala que presentaba el tradicional y magnífico aspecto de las grandes veladas, se efectuó anteanoche en el Colón la función de gala, con asistencia de los miembros del Poder Ejecutivo, altas autoridades de la Nación y de una numerosa y calificada concurrencia que reunía los nombres más prestigiosos de nuestra sociedad. Se inició el acto con la ejecución del Himno Nacional, en la nueva versión que acaba de adoptarse oficialmente, interpretado por el coro y la orquesta, bajo la dirección del maestro Marinuzzi, con la hermosa evocación escenográfica de Rodolfo Franco, versión que produjo el mejor efecto por las modificaciones que se han introducido al texto corriente, y que el público aprobó con aplauso caluroso. A continuación se puso en escena "Norma", ópera que, como se recordará, debió abrir la temporada de este año y que no se incluye con frecuencia en los repertorios por las dificultades de orden vocal que contiene. En ella el canto, el "bel canto italiano", adquiere tan particular preponderancia y las admirables melodías que encierra, modelos del género por su pureza y extensión de líneas, exigen tal perfección en el decir, que ambas cosas mal se avienen con cantantes de poca escuela y estilo. Son páginas que abordan con éxito aquellos intérpretes no sólo bien dotados naturalmente, sino de una cultura musical, desgraciadamente poco conocida en la escena lírica.

De ahí que esta representación de "Norma" despertara interés, interés que, por cierto, se vió recompensado. Porque una vez más Claudia Muzio, a quien hemos apreciado en tantas y diversas interpretaciones, demostró que su talento, flexible y seguro, salva los más arriesgados compromisos vocales con un arte simple, en el que hay tanta discreción como buen gusto, poniendo un sentido dramático donde se encuentran el acento justo y la emoción más natural. Así dijo la célebre invocación, "Casta diva", del primer acto; luego la escena con Adalgisa, en el segundo, y, por último, el final, donde dió, quizá, la nota más alta de su interpretación, en la que, se puede agregar, hubo también el "physique du rôle".

La parte de Adalgisa nos dió oportunidad de conocer una medio soprano realmente excelente: Ebe Stignani. Si su timbre por momentos da la impresión de una soprano dramática o de una soprano con buenos graves, la calidad de su voz, igual, firme y simpática, constituyó una sorpresa agradable, muy apreciada y aplaudida. El tenor Giácomo Lauri Volpi hizo un buen Pollione, a quien fué fácil obtener la aprobación incondicional de sus admiradores; el bajo Pasero personificó el gran sacerdote clásico, en la figura, en el canto, y la Sra. Bruna Castagna y Luis Nardi fueron eficaz complemento de esos artistas, que el maestro Marinuzzi, en la orquesta, secundó con su autoridad habitual, atenta y hábil.

En el palco "avant-scène" balcón de la derecha se hallaban las señoras Regina Pacini de Alvear, Aída Etchetto de Milman, Ana Pacini de Justo, Sara Girado de Domecq García, María Luisa Ortiz de Iribarne y la Srta. Sara Molina.

El intendente municipal, D. Horacio Casco, y su esposa Da. Goya Girado habían invitado a su palco al embajador del Brasil, D. José de Paula Rodrigues Alves, y su esposa doña María Rodríguez; doña María Groussac de Macías y las Srtas. María Antonieta y Susana Casco, Alicia Argerich Casares -y Susana Pons Peña.

En los demás palcos y plateas anotamos, entre otras, a las señoras:

Julia Elena Acevedo de Martínez de Hoz, Petronisilada Anchorena de Paz, María Elena Llavallol de Rodríguez Larreta, Adelia María Harilaos de Olmos, Mercedes Unzué de Quintana, Elisa Magdalena Peña de Uribelarrea, Sara Unzué de Madero, Lucrecia Guerrico de Ramos Mexía, Florinda Fernández de Penard, Magdalena Ortiz Basualdo de Becú, Verónica Bernal de Tornquist, Mercedes Manicela de De Bruyn, María Teresa Pearson Quintana de Alzaga, Adela Napp de Lumb, Silvina Lynch de Estrada, Agustina Constanzó de Malaver, Alcira Quirno Costa de Bilbao, Laura Carlés de Guerrico, Julia Reg Basadre de Arata, María Josefa Meeckx de Villegas, Silvina Estrada de Acevedo, Guillermina Udaondo de Zuberbühler, Magdalena Bustamante de Paz Anchorena, María Constanza Bunge de Zavalía, Celaa Achával de Guerrico, Matilde Piera de Caprile, Clara Joaquino de Castex, Mercedes Marín de Bosch, María Salomé Guerrico de Lamarca, Julieta Pueyrredón de Areco, Mercedes Madero Unzué de Ayerza, Josefina Larreta de Zuberbühler, María Marta Bengolea de Hueyo, María Ignacia Casares de Grondona, Josefina Alzaga Unzué de Sánchez Elía, Enriqueta Castex de Tornquist, Carola Cárcano de Martínez de Hoz, María Inés Alzaga de Gómez, Mercedes Peña de Paunero, Fernanda Quirno Costa de Magnanini, Guillermina Bunge de Moreno, María Teresa Becú de Ayerza, Elisa Uribelarrea de Lynch, María Josefa Madariaga de Bustos Morón, Celia Viale de Penard, Enriqueta Basavilbaso de Castells, Elvira Castro de Gainza Paz, Lola Naón de Echagüe, Elofsa Torres Agüero de Casares, Adela Zavalía de Zavalía, Elena Castex de Figueroa Alcorta, Elena Dorado de Escalier, Ema Basavilbaso de Benítez, Josefina Bence Pieres de Restelli, María Ester Visconti de Veronelli, María Castro Escalada de Arce, Enriqueta del Solar Dorrego de García, Amalia Barrenechea de Campos Urquiza, Julieta Shaw de González Guerrico, Elisa Méndez de Novaro, señor Bottaro, presentó sus saludos al Presidente.

Mientras se realizaba el oficio religioso, la orquesta ejecutó trozos de música sacra acompañada por el coro. Una vez terminado el Tedéum, el Presidente de la República y sus acompañantes regresaron en la misma forma a la Casa de Gobierno, rindiéndose calurosos honores que a la ida, mientras se renovaban las demostraciones de simpatía del público.

En los balcones de la Casa de Gobierno

Al regresar a su despacho el primer magistrado pasó al Salón Blanco, en donde recibió los saludos de los jefes de las misiones diplomáticas y de altos funcionarios, pasando luego a uno de los balcones del Ministerio del Interior, sobre el que se extendió, como en otras oportunidades una bandera argentina. El jefe de las fuerzas solicitó la venia respectiva y una vez que le fué acordada, se inició el desfile.

Recepción oficial

Al terminar el desfile, el doctor Alvear pasó de nuevo al Salón Blanco, en donde la concurrencia fué obsequiada con un lunch. Se improvisó con tal motivo una animada reunión, recibiendo el primer magistrado las felicitaciones de todos los presentes. Daba mayor realce a la fiesta la presencia de numerosas damas, encabezadas por la esposa del Presidente, Da. Regina Pacini.

Eran ya las 16, cuando el primer magistrado se retiró en compañía de su esposa, de la Casa de Gobierno.

ALCANZÓ BRILLANTES CONTORNOS LA CEREMONIA CON QUE FUÉ ENTREGADO OFICIALMENTE EL MONUMENTO DE LOS ESPAÑOLES

Adquirió extraordinario lucimiento la ceremonia oficial de la entrega del Monumento de los Españoles a las autoridades nacionales, realizada el 25 de mayo, a las 10, en presencia del Presidente de la República, de los ministros del Interior, de Relaciones Exteriores y de Marina, del Embajador de España, el Arzobispo de Buenos Aires, el intendente municipal y las principales personalidades de la colectividad española.

Frente al monumento habían sido levantadas tres tribunas, ocupadas por los invitados especiales. En la escalinata del pedestal tomaron ubicación las niñas del Patronato Español, acompañadas de algunas de las religiosas que tienen a su cargo ese benemérito establecimiento. Numerosos trofeos y gallardetes con las banderas argentina y española adornaban el espacio alrededor del monumento, y, a pesar de lo brumoso de la mañana, una compacta muchedumbre se reunió en torno al monumento para presenciar la ceremonia de la entrega.

El Dr. Carlos Malagarriga, miembro de la Comisión encargada de la construcción de la artística obra, y los demás sobrevivientes de dicha Comisión, Sres. Juan G. Molina, Jenaro L. Osorio y Antonio Polledo, recibieron a los altos funcionarios y otras personalidades a su llegada a la tribuna oficial. Además del Duque de Amalfi y el alto personal de la Embajada, concurrieron el cónsul general Sr. Bulgas de Dalmau, el cónsul adjunto, Sr. Prieto del Río, el personal del Consulado y los presidentes y secretarios de las principales instituciones españolas.

Palabras de D. Manuel Durán

Ejecutados el Himno Nacional y la Marcha Real Española, el presidente honorario de la Comisión del Monumento, D. Manuel Durán, hizo, en elocuentes párrafos, la historia de la erección de la ofrenda simbólica que en esos momentos los españoles de Buenos Aires entregaban al primer magistrado de la Nación Argentina, en prenda de agradecimiento y lealtad a la República bajo cuya sombra protectora habían prosperado, creando sus hogares e identificándose con su pueblo.

Discurso del embajador

El embajador de España, Duque de Amalfi, con voz clara y vibrante, usó luego de la palabra.

Las palabras pronunciadas por el señor Durán—comenzó diciendo—en ocasión tan grata para todos los españoles radicados en este país hermano y para ellos tan amado, han puesto suficientemente de relieve el valor moral de este simpático acto de confraternidad hispano-argentina y han marcado con precisión cronométrica el perfecto acuerdo con que laten los corazones argentinos y españoles en todas las eventualidades y contingencias de la común vida ciudadana.

Fuidera, por tanto, Excmo. señor, parecer superfluo que yo levantase mi voz en este solemne acontecimiento de familia, si no me creyese obligado a expresaros, en mi calidad de representante de S. M. el Rey y del Gobierno de España, de su vida y de su obra estaba inconclusa, contemplaban erguida en medio del paseo predilecto de la ciudad, como una perdurable lección de altruismo hispánico, proclamando, con su imponente mole de mármol animado por su genial cincel, el sublime amor de nuestra madre patria y el acendrado cariño de sus hijos argentinos.

Antes de esta entrega oficial, para nuestra gratitud, con la España legendaria del descubrimiento, la que por espacio de tres siglos prodigó su heroísmo para poblar desiertos, la que puso en nuestros labios el idioma de Cervantes, y la que hoy confunde con nosotros un millón de sus laboriosos hijos para que compartan nuestros afanes por engrandecer la gloriosa estirpe.

Señor intendente municipal: en nombre del Poder Ejecutivo de la Nación entrego este monumento a la celosa custodia de la Municipalidad de la ciudad de Buenos Aires.

El embajador de España, Duque de Amalfi, leyendo su discurso

Habla el intendente municipal

A continuación el intendente municipal, Dr. Horacio Casco, se hizo cargo del monumento.

Es profundamente halagador para el sentimiento nacional—comenzó diciendo el Dr. Casco—que a dos días de intervalo colectividades tan importantes como la italiana y la española rindan al país el homenaje de su gratitud con el obsequio de la artística antena de la Costanera, la una, y la otra con el soberbio monumento que hoy se nos entrega.

Tales homenajes son, a nuestro juicio, la rotunda y categórica demostración de que los millares de hombres que forman esas colectividades se sienten cómodos y viven felices en nuestro suelo, y nos dan a los argentinos la sensación de que vamos, paso a paso, realizando al propósito altruista e inspirado que consignaron nuestros mayores en el preámbulo de la Constitución, de extender sus beneficios para nosotros, para nuestra posteridad y para todos los hombres del mundo que quieren habitar el suelo argentino.

Ese concepto que deducimos de aquella premisa nos colma de satisfacción, tanto más profunda cuanto que proviene de los hijos de la madre España, que tras el doloroso desgarramiento de la separación supieron amoldarse a la nueva situación y emprender la conquista de nuestro cariño buscando el camino de nuestro corazón, haciendo hablar al efecto la voz nunca desoída de la sangre común.

Y que lo habéis alcanzado lo demuestran los millares de españoles que viven nuestra vida nacional, contribuyendo con su esfuerzo material e intelectual a fortalecer con nosotros la más pobre colonia de los Virreynatos de la América Española en la opulenta Argentina, que con la clara visión de su radiante presente y de su magnífico porvenir abre generosa sus puertas a los hombres del mundo entero. Y que habéis logrado la conquista argentina debéis sentirlo mejor que nadie en el cálido ambiente familiar en que os sentís rodeados tanto en el seno de nuestras ciudades como en el fondo de las más apartadas regiones del país, donde el español es un hermano y donde sus hijos discuten su ciudadanía y arraigan sus glorias con la sencillez de sus actos, con la parquedad de sus palabras.

"Halaga con nobleza nuestros más puros sentimientos recordar que, a través de las febriles luchas de la Independencia, en las historias hermanas de la Argentina y Chile, florecen hombres entre sus entrelazados hechos de armas que, con equilibradas condiciones de patriotismo, disciplina y carácter, parece que hubiesen fecundado los ideales de ambos pueblos para alcanzar el peldaño supremo de libertad e independencia.

"He aquí el santuario donde yacen las virtudes, que unen a nuestros pueblos con indestructible afecto: Atados con amor histórico desde su cuna, impulsados con fe y serenidad en un porvenir brillante.

"Múltiples mandatos que agitan nuestras almas de chilenos y de marinos justifican, entonces, que vengamos a este crisol donde se funden las preciadas virtudes de patriota y de soldado, en devota acción, a depositar esta corona.

"Ella es el emblema que con mayor pureza puede transparentar todo el profundo alcance espiritual del homenaje de nuestra Armada al héroe argentino cuyas proezas culminaron el 9 de febrero de 1826 en el combate inmortalizado del Juncal, cuando flameó altanera en la proa del Sarandí la insignia victoriosa de Brown.

"Este mismo rendido acto de nuestra Armada — finalizó — alienta la bella inspiración de estrechar a la Marina Argentina en un abrazo hermano en los momentos mismos que veneramos a uno de sus hijos predilectos".

Una prolongada salva de aplausos saludó el discurso del comandante de la Baquedano, hablando a continuación el embajador de Chile, señor Bulnes, quien, con cálidas palabras, unió sus expresiones a las del marino mencionado, para señalar el diente amor al suelo donde nacieron con los nuestros propios.

Verdad es que la confraternidad entre uno y otros ha tenido como cómplices para conseguirlo, el suelo, la sangre, la historia y el idioma.

El suelo que independizamos—siguió diciendo el intendente—y que es la síntesis de las distintas nacionalidades sudamericanas, está para los españoles desde las bocas del Misisipí hasta los confines de la Tierra del Fuego repleto de las hazañas legendarias de conquistadores que se llamaron Hernán Cortés, Alvarado, Balboa, Pizarro, Almagro y cien más cuyos hechos en nada desmerecen a las leyendas de los héroes fabulosos de la antigua Grecia, y un suelo así regado de sangre y de gloria imperecedera no se olvida jamás.

Salida de un mismo tronco, somos miembros de la gran familia hispana, a la que los argentinos de vieja cepa nos sentimos atraídos por los mil lazos de la familia y por último la rica y maravillosa lengua de Cervantes y Garcilaso es el vínculo común de nuestro pensamiento.

Vivís fraternalmente con nosotros, aumentáis nuestro bienestar agrandando la riqueza nacional, poblais nuestras ciudades y nuestros campos, compartís y enriquecéis nuestro acervo espiritual y artístico, y nos ofrendáis como prueba de vuestra gratitud un monumento de la belleza del que la ciudad de Buenos Aires ha admirado tanto tiempo atrás y recibe hoy por mi intermedio, y que acredita que el talento y la inspiración de vuestros escultores compite dignamente con el de los más grandes artistas del mundo.

Con emoción profunda y sincera—terminó diciendo—toma Buenos Aires bajo su custodia la magnífica obra de arte que constituye uno de los más grandiosos monumentos que encerrará en su seno, agradece íntimamente ese obsequio y velará solícita por su conservación.

Mientras el público seguía aplaudiendo las palabras del orador, se procedió a la firma del acta de entrega, subscribiéndola primero el Presidente de la República y sus ministros allí presentes, el arzobispo monseñor Bottaro, el embajador de España, el intendente municipal, los miembros de la comisión organizadora, los invitados especiales y los presidentes y secretarios de las sociedades españolas de la Capital.

Un despacho del director de Escuelas del Paraguay

El inspector de Escuelas, D. F. Julio Picarel, recibió el siguiente despacho firmado por D. Ramón Cardozo, director general de Escuelas del Paraguay: "Mis saludos en el día de hoy al magisterio argentino".

Club del Progreso

Para celebrar el aniversario nacional se realizó el miércoles por la tarde en el Club del Progreso, una reunión social que alcanzó lucidas proporciones.

Contribuyeron al éxito de la reunión la presencia de numerosas familias y el buen gusto con que habían sido adornados los salones.

Se abrió el acto con la ejecución del Himno Nacional, iniciándose momentos después el baile, que se mantuvo muy animado hasta las 21.

Saludos de los intendentes de Asunción y Santiago de Chile

El presidente del Concejo Deliberante de la Capital recibió expresivos saludos del presidente de la Junta Municipal de Asunción y del alcalde de Santiago de Chile, los que fueron contestados inmediatamente.

El del presidente de la Junta Municipal de Asunción, D. Baltasar Ballarín, dice:

El pueblo asunceño, íntimamente complacido por las manifestaciones de fraternal amistad que la ilustre representación argentina expresara en ocasión de rememorarse el 116o. aniversario de nuestra liberación política, al retribuir sinceramente tales sentimientos, presenta por mi intermedio a V. S. sus cordiales felicitaciones en el glorioso aniversario de la independencia argentina, que con júbilo festeja hoy el culto pueblo de la hermosa ciudad de Buenos Aires.

El Sr. Fernández Castro respondió en los siguientes términos:

Acuso recibo del telegrama por el que enviáis cordiales felicitaciones con motivo del aniversario patriótico argentino, al agradecer en nombre del Concejo Deliberante de esta ciudad un recuerdo que importa otra nueva ratificación de la grande amistad que nos hermana, me es grato hacer votos por vuestra ventura personal y la prosperidad siempre creciente de la hermosa Capital paraguaya.

Del alcalde de Santiago de Chile, D. Luis Phillips:

Complázcome en reiterar en la fecha una vez más a V. S. y al Honorable Concejo Deliberante, a nombre propio y de la Honorable Junta Municipal de vecinos de esta Capital, las expresiones de fraternal amistad, con ocasión del glorioso aniversario nacional de la República Argentina.

La contestación está redactada así:

Al retribuir, en nombre del Concejo Deliberante de Buenos Aires, las expresiones de fraternal amistad enviadas por la Municipalidad de Santiago, con motivo de nuestro aniversario patrio, pláceme dejar constancia de nuestro sincero afecto y de la gratitud a que ellas nos obligan.

Congregación San José de Calasanz

En el salón de actos de la Congregación San José de Calasanz, Suipacha 854, se realizó ayer, con la asistencia de una concurrencia extraordinaria, el festival artístico de carácter patriótico que la institución había organizado en homenaje a la Revolución de Mayo.

El programa preparado consistió en la representación del juguete cómico titulado "El príncipe heredero" y la zarzuela "Premio y castigo", y otros números de canto y música nacionales, que el auditorio escuchó con viva complacencia, aplaudiendo a cada uno de los intérpretes.

El cura rector de la parroquia, R. P. D. Antonio Castillo, pronunció una brillante alocución patriótica, por lo que fué muy aplaudido, finalizando la fiesta con la ejecución de la Marcha de San Lorenzo, que fué coreada por el público.

Legión Argentina de Reservistas

Con motivo de cumplir el sexto aniversario de su fundación, el Consejo Federal de la Legión Argentina de los Reservistas de las Fuerzas Armadas del País, fundada en Buenos Aires el 23 de mayo de 1920, acordó dirigir un saludo a sus afiliados de toda la República. También dispuso enviar un mensaje de confraternidad a las organizaciones europeas de reservistas y combatientes de las fuerzas de mar, tierra y aire, y a la American Legión de los Estados Unidos, con las cuales mantiene la Legión Argentina cordiales relaciones.

Club Sportivo Barracas

Lucidas proporciones alcanzaron la función artística y baile familiar que, patrocinados por el Club Sportivo Barracas, se efectuaron en su local social de la calle Iriarte 2056.

La faz artística del programa preparado se cumplió en todas sus partes, logrando un buen éxito, al igual que el baile, que tuvo, como los actos anteriores, un marco de brillantez.

LOS MARINOS DEL BUQUE ESCUELA CHILENO RINDIERON HOMENAJE A LA MEMORIA DE BROWN

La tripulación de la corbeta chilena General Baquedano tributó ayer un sentido homenaje a la memoria del almirante Brown, reuniéndose al efecto en torno al monumento del héroe de Los Pozos y el Juncal, en los jardines del puerto, para depositar al pie de su efigie una corona de flores naturales que, para ser todavía más tocante el significativo acto, había sido preparada por un grupo de damas y niñas chilenas residentes entre nosotros. Momentos antes de las 10 una compañía de desembarcó del buque de Chile se extendió con su bandera y la banda de música de a bordo frente al monumento, aguardando la llegada del comandante de la nave, el capitán de fragata Julio Merino, que lo hizo momentos después junto con el embajador de su país, don Gonzalo Bulnes, y demás personal de esa representación diplomática, entre la que se hallaban los agregados militar y naval a la misma.

Habíanse reunido también los miembros del Centro Chileno, con su bandera, agregándose luego a los concurrentes el capitán de navío Felipe Fliess, jefe del Arsenal Buenos Aires, designado por el ministro de Marina para representarlo en el acto, y un grupo de oficiales de aquella repartición, como así también una crecida concurrencia. Un pelotón de guardias marinas chilenos formó con varios marineros argentinos en dos alas, dejando libre el espacio comprendido entre el basamento de la estatua y las filas de la marinería chilena, tomando colocación tras de ellos la gente del pueblo.

Cuando la comitiva se acercó a la estatua, mientras dos guardias marinas conducían la ofrenda floral, las fuerzas chilenas presentaron las armas y la banda de la Baquedano ejecutó el Himno Nacional Argentino, cuyos últimos compases fueron calurosamente aplaudidos por todos los presentes. En seguida el capitán Merino hizo uso de la palabra, iniciando su oración en los términos siguientes:

"Un voto solemne de comunidad de espíritu con la Marina Argentina trae a la oficialidad de la corbeta General Baquedano al pie de este monumento que perpetúa las glorias de los hechos de armas del almirante Brown, con el intento de rendir el justo homenaje de admiración que la Marina de Chile ofrenda a su memoria.

"Este elevado sentimiento de admiración se abrillanta con los reflejos del fraternal afecto que, desde viejas tradiciones, profesamos a la noble República Argentina.

"Como hombres de mar y cultores del cumplimiento del deber, evocamos los rasgos de la personalidad vigorosa de Brown contemplando sus severas líneas de inspirado libertador nacional.

"Recia fué su contextura moral—continuó—en la cual fundó su abnegada hoja de servicios a la República Argentina y también a la causa libertadora de algunos pueblos de este Continente, teniendo como divisa cumplir con el mandato de sus jefes y su Gobierno.

"Estas condiciones, desarrolladas hasta el heroísmo, aparejadas a un carácter invencible y pletórico de entusiasmo, convirtieron sus actos en victorias y sus hombres y sus buques en falange poderosa que venció en las operaciones de Patagones, Río de la Plata y Guayaquil.

"Exponentes son éstos — agregó— que orlan los espíritus de los hombres de guerra de categoría superior. Ellos sacuden nuestros corazones con un llamado clamoroso, invitando a su estudio y ejemplo.

"Nos encontramos evocando la figura de uno de los más culminantes libradores del mar que bañan tierras americanas, que, como hombre gigante en virtudes de patriota e ideales de redención, rodeó siempre de profundo afecto del pueblo de su país hacia el argentino, refiriéndose a la intervención que muchos británicos tuvieron en el desenvolvimiento emancipador de las naciones de la América del Sur.

El capitán de navío Fliess, en nombre de la Marina Argentina, cerró la serie de discursos, agradeciendo a los chilenos su concurrencia a las fiestas del aniversario de Mayo y muy especialmente su homenaje al almirante Brown, que como los héroes del Pacífico, sellaron con sus épicas hazañas en los mares y ríos del Continente los esfuerzos de los ejércitos que llevaron sus campañas libertadoras por toda la América. Acalladas las manifestaciones a que diera motivo la improvisación del capitán Fliess, pidió éste un viva a Chile, que fué estruendosamente repetido por todos los presentes, contestándolo los chilenos con otro viva a la Argentina, entusiastamente coreado por la muchedumbre y los marinos.

El Centro Chileno, con sus autoridades a la cabeza, señores Sócrates Aguirre y Arturo Swart, desfiló después por ante el monumento, mientras la marinería rendía los honores correspondientes a la canción nacional de la República hermana, ejecutada por la banda de la Baquedano.

En seguida la marinería inició su marcha hacia a bordo de su buque, retirándose tras un breve instante los demás concurrentes. Durante todo el acto cuatro hombres del batallón del Arsenal Buenos Aires prestaron guardia de honor alrededor del monumento.

Los marinos chilenos siguen siendo agasajados

Los jefes, oficiales y tripulantes de la corbeta chilena General Baquedano han continuado siendo objeto de las más vivas demostraciones de aprecio de parte de las autoridades nacionales, camaradas de la Armada Argentina, compatriotas residentes entre nosotros y del pueblo en general, celebrándose justamente la intervención de los viajeros en los actos rememorativos de los sucesos de 1810, que alcanzaron ayer su máxima intensidad con el homenaje rendido a la memoria del almirante Brown, de que informamos en otro lugar, en medio de las más sostenidas manifestaciones de fraternal amistad.

Tanto el miércoles como ayer una numerosa concurrencia se renovó frente al amarradero del buque en el dique No. 4, contemplando los trabajos de los hombres de la dotación o escuchando la ejecución por la banda de música de a bordo, de un nutrido programa de aires populares de la Argentina y Chile.

El banquete de esta noche

Hoy, a las 20.30, será servido en el restaurante Royal Keller, Corrientes 778, un gran banquete, en honor de la plana mayor y oficialidad de la Baquedano. Presidirá la comida el embajador de Chile, D. Gonzalo Bulnes, y han sido especialmente invitadas altas personalidades de la Marina, del comercio, de la Banca y sociedad argentina.

Los guardias marinas recorrerán hoy el puerto

Los guardias marinas de la corbeta General Baquedano visitarán hoy por la mañana las instalaciones del Frigorífico La Blanca, en el Riachuelo, embarcándose al efecto, a las 8, en un remolcador del Arsenal Buenos Aires, que a esa hora zarpará del costado de la embarcación. Un grupo de cadetes de la Sarmiento los acompañará durante la jira, que se efectuará desde el dique No. 4, donde se encuentra fondeada la Baquedano, a través de todo el puerto hasta el punto de destino en las cercanías del Dock Sur.

En el Centro de Clases de la Armada

Las fiestas preparadas por el Centro de Clases de la Armada, en honor de sus colegas de la corbeta General Baquedano, se desarrollaron el miércoles en medio de la mayor animación, celebrándose por la noche en el local social de aquella institución una fiesta en obsequio de los visitantes, que alcanzó significativas proporciones. Los marinos chilenos salieron de su buque junto con una delegación de compañeros argentinos, efectuando todos un largo paseo por la ciudad.

Cuando llegaron al club mencionado, la numerosa concurrencia que llenaba los salones saludó a los viajeros con afectuosas demostraciones de aprecio, ofreciéndoles la fiesta el presidente de la entidad, el suboficial Adán Segura, a cuyas palabras siguieron algunos números literarios, que fueron justamente celebrados por los asistentes.

Poco después se inició el baile, que se prolongó hasta la madrugada de ayer. El suboficial Ernesto Escobar, perteneciente a la dotación de la Baquedano,

Los marinos chilenos, ante el monumento al vencedor del Juncal

POR HOY y MAÑANA, hasta la hora 12.30, solamente.

OTRA GRAN OFERTA

Harrods

del Departamento de

COMESTIBLES

CIRUELAS FRANCESAS "FAU", No. 4 Prunes D'Ente

O

MEDALLONES CHILENOS, EXTRAFINOS (Nueva cosecha)

AL PRECIO EXCEPCIONAL DE

$ 1.95 EL KILO

HARRODS Buenos Aires Ltd. - Florida. 827

El último TAPADO

TIENDA Mayoral

El más hermoso y de mayor valor de los cuatro con que venimos obsequiando a nuestros compradores, y cuyo modelo, por lo original y novedoso, ha constituído un triunfo de la moda en París, se regalará

Mañana

A LAS 12.30

MUY POCAS HORAS QUEDAN YA para poder participar de este colosal regalo, cuya importancia ha constituído el acontecimiento de mayor resonancia comercial y cuyo interés ha sido la nota de mayor sensación en todo el país.

Al comunicar a nuestros clientes y al público su terminación le instamos a probar una vez más su suerte en la adjudicación de este tapado y retirar los últimos cupones, pues, dada la enorme concurrencia que hoy nos visitará, no ha de ser difícil que se agoten antes del plazo señalado.

PIENSE VD. QUE ESTE REGALO NO SE REPETIRA, que sólo es UN PESO de compra lo que se le exige por él.

Una prueba convencerá al momento de que en la TIENDA Mayoral se encuentra de venta el artículo de mejor calidad y precio. Vea la vidriera.

MODERNA FAJA ELASTICA, último modelo, con ballenas flexibles y de mucha duración, en 35 cms. de alto, cuyo precio es $ 5.90, en la TIENDA MAYORAL . . . . .

3.50

TIENDA Mayoral

Bmé. MITRE 1400 Esq. URUGUAY

expresó en el momento oportuno el agradecimiento de todo el grupo de marinos chilenos por las atenciones que se les había tributado.

Almuerzo campestre

Mañana, a las 10.30, se llevará a efecto en el campo de sports de la Cervecería Argentina, Quilmes un almuerzo campestre, visita a la fábrica y lunch, al que asistirá la marinería, guardias marinas y oficialidad de la Baquedano, marinería y clases del Arsenal Buenos Aires y miembros del Centro Chileno. Amenizará la fiesta la banda de la Baquedano. El viaje se hará en tranvías reservados, que partirán desde la calle Alem y Cangallo.

Almuerzo en la Embajada de Chile

En la Embajada de Chile se realizó ayer el almuerzo que ofrecía el embajador D. Gonzalo Bulnes en honor del comandante de la corbeta chilena General Baquedano, capitán de fragata Julio Merino Benítez.

Fueron, además, comensales:

El ministro de Relaciones Exteriores, D. Angel Gallardo; el ministro de Guerra, general Agustín P. Justo; el ministro de Marina, almirante Manuel Domecq García; el subsecretario de Relaciones Exteriores, D. Ernesto Restelli; el agregado naval a la Embajada de Chile, capitán de corbeta Santiago Zavala Aguirre; el consejero de la Embajada de Chile, D. Francisco Figueroa Sánchez; el agregado militar a la Embajada de Chile, teniente coronel Santiago Polanco, y los Sres. Carlos M. Noel, Luis Mitre, Vicente Fidel López, Ernesto Bosch, Carlos P. Gómez, Federico Helguera, Mauricio Braun Menéndez, el ayudante argentino del comandante de la Baquedano, teniente de navío Enrique Piñero, y un grupo de oficiales de la corbeta chilena.

LA FIESTA PATRIA EN EL INTERIOR

BUENOS AIRES

La Plata

LA PLATA, 26.—Ha sido una de las fiestas sociales más destacadas de la temporada el baile realizado anteanoche en los salones del Jockey Club celebrando el aniversario patriótico. Entre la extraordinaria concurrencia que asistió a la fiesta se encontraban el gobernador de la Provincia y sus ministros, acompañados de sus respectivas esposas, así como también la mayoría de las familias conocidas de nuestra sociedad.

LA PLATA, 26.—Los diversos actos oficiales organizados por el Poder Ejecutivo y la Municipalidad para celebrar el 25 de Mayo alcanzaron singular brillamiento por el entusiasmo y los elementos más representativos de la sociedad, en unos, y el decidido auspicio popular en otros.

Se iniciaron y siguieron actos con el Tedéum, oficiado por el obispo monseñor Alberti, en la iglesia San Ponciano, con la concurrencia del gobernador, los ministros, miembros del Poder Judicial, legisladores, altos funcionarios y numerosas familias.

Terminada la ceremonia, durante la cual, como estaba anunciado, formaron fuerzas del ejército, el cuerpo de Bomberos y el regimiento número 7 de infantería, que se retiraron luego a sus cuarteles sin realizar el desfile habitual, el gobernador, ministros y los dignatarios eclesiásticos se trasladaron a la Casa de Gobierno, donde se efectuó una recepción, a la que asistieron también numerosas familias.

Los actos oficiales anunciados terminaron con una brillante fiesta realizada en el Jockey Club, a la que concurrieron el gobernador y los ministros, acompañados de sus familias.

De acuerdo con las disposiciones de las autoridades respectivas fueron iluminados en la noche del 25 los frentes de la Casa de Gobierno, de la Legislatura y de la Municipalidad; el monumento a San Martín, en la plaza que lleva el nombre del prócer, y los frentes de los Bancos oficiales y particulares.

La iluminación, más abundante y artística que las de otros años en oportunidades análogas, contribuyó a que las calles de la ciudad estuviesen extraordinariamente concurridas, ofreciendo un aspecto de intensa animación hasta altas horas de la noche.

El último acto realizado fueron los fuegos de artificio quemados, a las 21, en la Plaza Moreno, número que congregó a una concurrencia enorme.

En el salón de actos públicos del Colegio Nacional se efectuó el acto organizado por la Federación Universitaria. Hablaron los Sres. Luis E. Reyes, Carlos Sánchez Viamonte, Alfredo L. Palacios y Carlos Pereyra.

Con el mismo objeto se realizaron conferencias en el comité radical and personalista, socialista, Leandro Alem, siendo la concurrencia obsequiada con un lunch después de una disertación de D. Honorio J. Senet sobre el tema "El sentimiento patrio".

San Fernando

SAN FERNANDO, 26.—Con el mayor entusiasmo este vecindario ha celebrado el aniversario patrio, de acuerdo con el programa preparado por la comisión oficial de caballeros, presidida por D. Gabriel V. Barbará.

Después del Tedéum, la comitiva pasó a la Plaza Mitre, donde se corcó el Himno Nacional por los alumnos de las escuelas y el pueblo allí reunidos.

El presbítero Olivares pronunció una elocución patriótica, siguiéndole en el uso de la palabra la educadora señorita Soler.

En el Teatro Tamagni congregó a una selecta concurrencia, con motivo de la función de gala, cuyos intérpretes fueron muy aplaudidos.

Resultó muy concurrida la matinée danzante que se efectuó en el Centro Español.

El baile de la Sociedad Artesanos del Dique asumió, asimismo, lucidos contornos.

Morón

MORON, 26.—Con extraordinaria concurrencia de público realizáronse los actos rememorativos, conforme al programa que la comisión de fiestas hizo conocer. La distribución de víveres y una manifestación popular con banda de música, recorriendo las calles principales del pueblo, fueron la iniciación de las fiestas el día 24, para continuarlas el 25, día en que se celebró un Tedéum, con asistencia de las autoridades, a cuyo término trasladáronse a la plaza, frente a la Municipalidad, donde aguardaban los niños de las escuelas comunes y colegios particulares para cantar el Himno Nacional, que fué aplaudido, desfilando después por la misma calle.

La carrera de sortijas con caballos en la Avenida Gaona, la de señoritas con automóviles en la plaza y el cinematógrafo por la noche fueron números de atractivo para la vasta concurrencia.

SANTA FE

SANTA FE, 26.—Fué celebrado dignamente el 117º aniversario de la Revolución de Mayo.

El Tedéum efectuado en la iglesia Catedral adquirió gran solemnidad, haciendo acto de presencia el gobernador, ministros y altos funcionarios nacionales y provinciales. En la Plaza San Martín se llevó a cabo la gran concentración escolar, entonándose el Himno Nacional al pie del monumento al Libertador. Las autoridades municipales repartieron ropas, abrigos y raciones de pan y carne a las familias pobres.

Los festejos populares realizados en distintos barrios adquirieron gran lucimiento, siendo de hacerse notar la decidida adhesión del pueblo en los actos efectuados. En el Teatro Municipal, la compañía Rivera de Iglesias ofreció una función de gala, con asistencia de las autoridades, y varias instituciones sociales ofrecieron recepciones en honor de las familias de sus asociados.

Rosario

ROSARIO, 26.—Han tenido mucho lucimiento los festejos realizados ayer en celebración del aniversario patriótico. El programa oficial culminó, así, en forma destacada, contando en todo momento con la decidida adhesión de la población, que participó de todas las ceremonias con entusiasmo.

Dicho programa se inició ayer con las salvas del regimiento número 11 de infantería, siguiendo luego el reparto de víveres a los pobres en todos los mercados municipales.

A las 10.30 se efectuó un solemne Tedéum en la iglesia de Nuestra Señora del Rosario, con asistencia de las autoridades locales, Cuerpo Consular, magistrados, miembros del magisterio, representantes de los círculos sociales y comerciales, etcétera. Hicieron guardia de honor un destacamento del Cuerpo de Bomberos, con la Banda de Policía a la cabeza, y los batallones de Don Bosco y de Boy Scouts, con sus respectivas bandas de músicas.

Terminada la ceremonia, la comitiva oficial pasó al Palacio Municipal, donde el intendente ofreció una recepción, que resultó muy animada.

La reunión en el Hipódromo Independencia, por la tarde, fué extraordinaria, pues un público numeroso llenaba todas las dependencias, y en las tribunas oficiales y jardines anexos pudo notarse la presencia de un grupo numerosísimo y selecto de familias, que pusieron la nota social a la fiesta hípica.

Las familias fueron obsequiadas con un lunch en el buffet de la institución, una vez corrido el clásico Patria.

Las retretas en las plazas originaron reuniones extraordinariamente concurridas. Desde luego, el día, más bien caluroso, favoreció dichos actos.

La quema de fuegos de artificio, a las 21, en la Plaza Belgrano y diversos barrios, dió margen a que en esos sitios abundara la concurrencia.

La función de gala en el Teatro de la Opera constituyó una reunión social y artística de lucidas proporciones. Todo lo más selecto de nuestra sociedad llenó los palcos y plateas del elegante coliseo de la calle Laprida, presentando ésta un aspecto realmente brayente.

También celebraron fiestas sociales el Club Español y el Círculo Italiano, uniendo en sus respectivos locales a lo más destacado de las familias de ambas colectividades.

Las fiestas populares, en distintos barrios, han tenido, asimismo, el éxito que se esperaba.

El festival efectuado ayer por el Círculo de Obreros dió lugar a que una crecida concurrencia se congregara en el salón-teatro que la institución posee en la calle Entre Ríos 1264.

Teodolina

TEODOLINA, 26. — En celebración del aniversario patrio desarrollóronse ampliamente todos los números del programa. Se jugó un partido de football entre el Huracán, local, y Ascensión, ganando aquél por el mínimo score.

Cérès

CERES, 26.—El Club Atlético festejó el aniversario patrio con un lunch en el salón Doré con que obsequió criollo en el campo de sports, asistiendo a todas las fiestas numerosa concurrencia y las autoridades, como también el jefe de Policía del departamento, don Santiago Alcardi, quien hizo uso de la palabra. Se jugaron después varios partidos de football.

TUCUMAN

TUCUMAN, 26. — Realizáronse los festejos en celebración del aniversario nacional. Al Tedéum oficiado en la Catedral concurrieron el gobernador y demás autoridades, destacándose las tropas nacionales, no así los bomberos y guardia de cárceles, que se hallan desafacados en la campaña con motivo de la huelga de cañeros.

Las Damas de Beneficencia organizaron un té en El Círculo, que estuvo muy concurrido.

MENDOZA

MENDOZA, 26. — A las 9.30 de ayer la delegación de militares chilenos, acompañada por colegas argentinos y la unión de Residentes Chilenos, acompañada por el Ejecutivo, colocó una corona de flores naturales al pie del monumento a San Martín, en la plaza del mismo nombre.

MENDOZA, 26. — La misa de campaña realizada en la Plaza Independencia resultó muy concurrida, asistiendo el gobernador, los ministros de Gobierno y de Instrucción, con sus familias, el Sr. Lencinas, diversos altos funcionarios y el obispo de Cuyo monseñor Orzalis, así como los delegados militares chilenos.

Terminada la misa se procedió a la colocación de la piedra fundamental del Palacio de Gobierno; pronunciando el Sr. Orfila un extenso discurso que mereció nutridos aplausos.

Terminada la ceremonia, el Sr. Orfila, acompañado por su comitiva, se ubicó en el palco oficial para presenciar el desfile de más de tres mil niños y de las tropas, policía, bomberos y el Escuadrón de Seguridad.

A las 15 se inició el festival deportivo en el estadio del parque San Martín, desarrollándose el match Wanderers, de Montevideo, con el Independiente, de Rivadavia.

En la Plaza Independencia hubo fuegos artificiales, y a las 21, en el Teatro Municipal, se efectuó una función de gala, asistiendo por breves momentos el gobernador, Sr. Orfila.

MENDOZA, 26. — En honor de la delegación de militares chilenos venidos para las fiestas patrióticas, celebróse hoy un almuerzo en la bodega Santa Ana, propiedad de los Sres. Tiburcio, asistiendo el gobernador, los ministros y las autoridades provinciales y los jefes y oficiales de la guarnición.

CORDOBA

CORDOBA, 26.—Los festejos patrióticos continuaron desarrollándose de acuerdo con el programa preparado por la Intendencia Municipal. En la Catedral se efectuó, a las 14 horas, un Tedéum, asistiendo el gobernador, ministros, intendente municipal, legisladores, jefes del Ejército y miembros de la Administración de Justicia. La oración patriótica la pronunció el presbítero D. Miguel Angel Medina.

En el paseo Sobremonte se realizaron anoche festejos populares, amenizados por la banda provincial.

En el Teatro Rivera Indarte se efectuó una función de gala, con la presencia de las autoridades de la Provincia. La compañía Juárez-Sanjuán puso en escena la obra de Arniches "Mecachis, qué guapo soy".

La iluminación de los edificios públicos y plazas resultó altamente llamativa, presentando la ciudad un aspecto interesante.

ENTRE RIOS

Concepción del Uruguay

CONCEPCION DEL URUGUAY, 26.—Resultaron interesantes y muy concurridas las fiestas organizadas para celebrar el aniversario de la Revolución de Mayo. En la Casa Municipal se procedió, por la tarde, al reparto de víveres a los pobres. A las 10, en la iglesia de la Concepción se ofició un solemne Tedéum con la concurrencia de las autoridades y numeroso público. El gobernador eclesiástico de la Diócesis, accidentalmente entre nosotros en visita pastoral, monseñor Claudio Poyet, asistió a la ceremonia.

A las 14 se realizó uno de los actos más interesantes del programa, consistente en una carrera de bicicletas en torno de la Plaza General Ramírez, asistiendo numerosísima concurrencia. A las 15 se llevó a efecto un partido de football entre las primeras divisiones del club gualeguaychuense Juventud Unida y el local Atlético Uruguay, y a las 21 se realizó una exhibición cinematográfica al aire libre.

Por disposición del comando del regimiento 10 de infantería montada, las diversas compañías del cuerpo visitaron los monumentos existentes en la ciudad, donde los oficiales que las comandaban disertaron sobre temas históricos.

La Sociedad de Beneficencia destacó una comisión encabezada por la presidenta, Da. Carmen Mantero de Seró, a la cárcel pública, donde repartió entre los recluídos del establecimiento los comestibles y ropas que para tales fines donaron el comercio y numerosos particulares.

Partieron para Mendoza dos aviones de El Palomar

Uno ha sido obsequiado por el Ministerio de Guerra al Aero Club local y el otro fué reparado

Piloteando un avión Bristol de 300 HP. y el Curtiss Orión de 160 HP. denominado Provincia de Mendoza, respectivamente, partieron ayer del aeródromo de El Palomar, con rumbo a Mendoza, los aviadores Virgilio R. Szuzzini y Fernando R. Biondi.

Según lo informamos oportunamente, los pilotos mendocinos llegaron a la Capital Federal el 17 del mes en curso con objeto de recibir y trasladar en vuelo hasta el aeródromo de Los Tamarindos las máquinas mencionadas. El Bristol ha sido obsequiado por el Ministerio de Guerra al Aero Club Mendoza y el Curtiss fué reparado en los talleres de El Palomar, adonde se le transportó con tal objeto, después del accidente sufrido durante la realización del vuelo de las Catorce Provincias.

Los pilotos nombrados recibieron dichos aviones en el aeródromo militar, el día de su llegada, de parte de las autoridades del mismo, sometiéndolos durante varios días a diversos vuelos de ensayo, en los que pudieron comprobar su perfecto estado y el regular funcionamiento de sus motores.

Los pilotos mendocinos fueron saludados en el momento de su partida por un grupo de aviadores militares. Ambos aparatos se elevaron a las 7.10, llevando el Bristol como pasajero al presidente del Aero Club Mendoza, D. Enrique Torres, y el Curtiss a D. Patricio Szuzzini.

Además del Bristol, el Servicio Aeronáutico ha cedido a la institución mendocina un biplano S. V. A. de 220 HP., el que será llevado en vuelo por el sargento Dante Ferrari, quien ha llegado a Buenos Aires con ese propósito.

NOTAS SOCIALES

Premios a la virtud—

Hoy a las 15 se realizará en el Teatro Colón el acto organizado por la Sociedad de Beneficencia de la Capital para proceder a la distribución de los premios a la virtud, que todos los años otorga la prestigiosa institución.

Especialmente invitados asistirán a la tradicional fiesta, que ha de revestir la solemnidad de siempre, el Presidente de la República, el ministro de Relaciones Exteriores, el Arzobispo de Buenos Aires y otras destacadas personalidades de los círculos oficiales y de la Iglesia.

Además de la presidenta de la institución, Da. Elena Napp de Green, hará uso de la palabra en ese acto D. Gustavo Martínez Zuviría.

Souper de beneficencia—

Alcanzó un brillante éxito el souper que, bajo los auspicios de un grupo prestigioso de señoritas y con fines de beneficencia, se realizó la noche del 25 después de la velada de gala del Teatro Colón en el Plaza Hotel, cuyos salones, artística y novedosamente ornamentados, presentaban un aspecto de singular lucimiento.

La reunión se caracterizó por el ambiente de animación imperante, al compás de varias orquestas en la ejecución del programa de baile, que se mantuvo con mucho "entrain" hasta las primeras horas del día de ayer.

D. José María Paz Anchorena y su esposa Da. Magdalena Bustamante reunieron en su mesa a los Sres. Martín Alzaga y su esposa, Da. María Teresa Pearson Quintana, Eduardo Bunge y su esposa Da. Mercedes Ocampo, Juan Bautista Peña y su esposa Da. Lucrecia Salas, Jorge Atucha y su esposa Da. María Luisa Salas, Alberto Aguirre y su esposa doña María Matilde Méndez, Joaquín Anchorena y su esposa Da. Enriqueta Salas, Luis Ortiz Basualdo y su esposa doña Susana Rodríguez Acosta, Carlos Quintana y su esposa Da. Carmen Sánchez Elía, Roberto Peña y su esposa doña Josefina Riglos, Eduardo Bullrich y su esposa Da. Clara Becú, Toribio Ayerza y su esposa Da. María Luisa Zuberbühler, Ernesto Tornquist y su esposa Da. Carmen de Hoz y su esposa Da. Carola Cárcano.

Ocupaban otra mesa el embajador del Brasil, D. José de Paula Rodrigues Alves, y su esposa Da. María Rodríguez Alves, el subsecretario de Relaciones Exteriores, D. Ernesto Restelli, y su esposa Da. Josefina Bence Pieres, y D. Miguel Angel Chiappe y su esposa Da. Aurelia Casco.

La Srta. Gisela Shaw reunió en su mesa al encargado de Negocios de los Estados Unidos, Sr. Cable, y su esposa Da. Mimi Scott; D. Clodomiro Zavalía y su esposa Da. María Constanza Bunge Guerrico, las Srtas. Sofía Sara Madero, María Carmen Madariaga Anchorena, Lucila d'Alkaine, María Ester Alzaga Solé y Fanny Llambí Campbell, y los Sres. Jorge Born, Alejandro Shaw, Federico Green, Gustavo Figueroa, Ernesto Padilla, Enrique Martínez Castro y Bonifacio Bidau.

D. Roberto Fernández Speroni tenía como invitados en su mesa a D. David Speroni y su esposa Da. Ema del Campo Wilson, las Srtas. Raquel Irionlo y Adela Fernández Speroni, y los señores Adolfo Duhau y Ricardo Fernández Speroni.

Rodeaban otra mesa D. Alberto Areco y su esposa Da. Julieta Pueyrredón, la Srta. María Teresa Ayerza, Santiago Pueyrredón, María Adela Cazón, Delia Obejero, Nora y Marta De Bary, Marta Navarro Viola, Susana De Bary, Clorinda Larguía, Elena Quirno, María Elena Sáenz Manilla, y los Sres. César Cano, Belisario Tiscornia, Ambrosio Nougués, Mariano Drago, Federico Schlieper y Carlos Madero Pérez.

En la mesa de la Srta. Marta Dorado se encontraban las Srtas. Susana Pereda, Marta Pearson Esnaty, María Sara Bosch Gramajo, Marta Zorraquín y Alicia Dorado, y los Sres. Juan A. Madariaga, Miguel Madero, Arturo Peña, Carlos Bosch Gramajo, Carlos Echagüe, Luis Cullen y Ernesto S. Bengolea.

Se reunieron en otra mesa Da. Angélica Domínguez Alzaga de Paunero, las Srtas. Elena Benítez, Angélica Urquiza y Susana Blaquier, y los señores Carlos Madariaga Anchorena, Carlos Mesquita, Jorge Domínguez Alzaga, Caseros Urquiza y Héctor Madariaga.

En otra mesa se encontraban D. José Antonio Terry y su esposa Da. Amalia Amoedo y las Srtas. Leonor y Sotera Terry.

Rodeaban otra mesa Da. Verónica Bernal de Tornquist y las Srtas. Magdalena Tornquist y Estela Landívar, y los Sres. Lorenzo Torres Duggan y Manuel Uribelarrea.

Anotamos en otra mesa a las señoritas Sofía Santamarina, Magdalena Bosch Alvear, Dolly Robirosa, Susana Torres Duggan y Adela Zuberbühler, y un grupo de jóvenes.

Tenían, además, invitados a sus mesas los Sres. Enrique Grenier y su esposa, Mauricio Braun Menéndez, Jorge Lynch, Hugo Gondra, Enrique Moss, Rodolfo Castillo y Augusto Fernández Díaz.

Reuniones—

D. Martín Miguens y su esposa doña Flora Labougle ofrecieron ayer una reunión en obsequio de un grupo de amigas de su hija Matilde.

Asistieron a la fiesta las señoritas:

Mercedes Ocampo Leloir, Clara Torres Duggan, Julia Elena Arata, Susana Vivot, Angélica Ayerza, Clara de la Torre, María Isabel Achával Riglos, Fernanda Lía Labougle, Agustina Peña Blaquier, Isabel y Ana Rosa Nevares, María Angélica y Mercedes Cullen, Lucrecia y Delia Oliveira Cézar, Dolores Ocampo Acosta, Mercedes Bengolea, Carmen Llavallol y Mercedes y Elena Cabral Hunter.

Beneficios—

Bajo los auspicios de la comisión auxiliar de damas de la Sociedad Cooperadora José de San Martín se realizó ayer un té danzante en el Savoy Hotel a beneficio de la obra que desarrolla la expresada entidad.

La fiesta congregó en un ambiente de singular animación a un grupo numeroso de familias.

➻ En el Grand Splendid Theatre tendrá efecto hoy la anunciada matinée organizada por la comisión de señoras de la brigada 17a. de la Liga Patriótica Argentina, que preside la Srta. Corina Berdier, a beneficio de la escuela y clases gratuitas para obreras que sostiene la institución.

➻ El 5 de junio próximo se realizará en los salones del Plaza Hotel un té danzante auspiciado por la comisión de damas y señoritas de la brigada 44a. de la Liga Patriótica Argentina.

El precio de las entradas, con opción al té, ha sido fijado en cuatro pesos para las señoras y cinco pesos para los caballeros.

Las invitaciones pueden solicitarse, desde hoy, en Bogotá 2768, Yerbal 1941 y Saráchaga 5416, o por teléfono a los números 5065, 2077 y 1295 de Flores.

Casamientos—

En la capilla de Nuestra Señora de las Victorias será consagrado hoy el enlace de la Srta. Adolfina Rigal Stegmann con D. Sebastián Berreta Moreno. Actuarán como padrinos del acto Da. Adolfina Stegmann de Rigal y D. Sebastián Berreta.

D. Remigio Rigal conducirá a la novia hasta el altar y el novio entrará con Da. María Elena Berreta Moreno de Loizaga. Seguirán después los padrinos de la ceremonia y un cortejo formado así:

La Srta. María Angélica Berreta Moreno con D. Ludovico Loizaga, la señorita Leonor Rigal Stegmann con don Raúl Berreta Moreno, la Srta. María Luisa Moreno Carabassa con D. Claudio Rigal, la Srta. María Cristina Bustos Morón con D. José Manuel Berreta Moreno, la Srta. Adela Woodgate con D. Luis Moreno Carabassa, la Srta. Josefina Moreno Bunge con D. Alfredo Loizaga, la Srta. Ester Stegmann con D. Alejandro Moreno Bunge y la señorita Lucy Mansilla con D. Jorge Saavedra.

Del acto civil, ya realizado, fueron testigos, por parte de la novia, los Sres. Remigio y Claudio Rigal, y, por la del novio, los Sres. Raúl Berreta Moreno y Secundino Gómez Gallo.

Los novios harán su entrada en el templo con los padrinos del acto y acompañados del siguiente cortejo:

Da. Justa García Fernández de Viñas con D. Juan José Barreiro, la Srta. Julia Barbará con D. Oscar R. Viñas, la Srta. María Laura Barreiro con D. Alberto R. Viñas, la Srta. María Teresa Viñas García Fernández con D. Luis Rafael Viñas Etelvina G. Viñas con D. Rafael Viñas, la señorita María Mercedes Barreiro con D. Federico Meyrelles Torres y Da. Haydée Viñas García Fernández de Molina con D. Alberto Molina.

En el acto civil, ya realizado, actuaron como testigos, por parte de la novia, D. Oscar R. Viñas, y, por la del novio, D. Juan José Barreiro (hijo).

➻ Se ha formalizado el compromiso de la Srta. Raquel Fernández Barbieri con D. Alberto Lapiane.

Banquetes—

En el Jockey Club será servido mañana el almuerzo que un grupo de amigos ofrece a los Sres. José A. Frías y Horacio Calderón, despidiéndolos con motivo de su viaje a Europa.

➻ Con ocasión de su próximo enlace, D. Sebastián Berreta Moreno fué obsequiado ayer por sus amigos con una comida, que se realizó en el Jockey Club.

➻ Se efectuó ayer la comida que un grupo de amigos de D. Hugo Oderigo le ofrecía despidiéndolo de la vida de soltero.

Viajeros—

En el vapor Conte Verde llegaron ayer de Europa, entre otros, D. Antonio Casarín, su esposa Da. Dolores Acosta y sus hijos Miguel, Jorge y Antonio Ramón; D. Leopoldo Sahores y sus hijos María Elena, Eduardo y Roberto, D. Simón Pereira Iraola y su esposa Da. Dolores Santamarina y D. José Pedriali y su esposa Da. Virginia Dutilleul.

➻ El sábado próximo emprenderán viaje para Europa Da. Rita Oliver de García Quirno y su hijo Ricardo y don Ricardo Mendes Gonçalves y su esposa Da. Zulema García Quirno.

➻ El 8 de junio próximo partirán para Europa D. Juan Pablo Echagüe, su esposa Da. Lola Naón y sus hijos.

➻ Han llegado de Río de Janeiro D. Carlos Alberto Alcorta y su esposa Da. Delia Giménez Zapiola.

➻ De Montevideo, las Sras. Ema Fynn de Platero y Margarita Platero de Alvarez, las Srtas. Sofía y Alicia Ezcurra, y D. Enrique Real de Azúa y su esposa Da. María Antonieta Platero.

Enfermos—

Guarda cama Da. Beatriz Gallardo de Ordóñez, cuyo estado es satisfactorio.

➻ En vías de restablecimiento doña Jovita García Mansilla de Bemberg.

➻ Se halla mejor D. Rómulo S. Naón.

➻ Se encuentra mejor Da. Adela Zemborain de del Carril.

Necrología—

D. PEDRO PARDO ALMEYRA.

Después de larga y penosa enfermedad ha fallecido D. Pedro Pardo Almeyra, caballero vastamente vinculado en los círculos sociales y que en virtud de sus caballerescas condiciones gozaba de una cariñosa consideración.

El Sr. Pardo Almeyra, que desempeñó, con singular eficacia, diversos cargos de importancia y responsabilidad en la Administración Nacional, se hallaba desde hace varios años retirado de toda actuación. Su fallecimiento, que lleva el luto a un grupo numeroso y caracterizado de familias, será justamente lamentado.

El sepelio de sus restos se llevará hoy a efecto en la Recoleta.

➻ Constituyó una expresiva demostración de pesar el acto del sepelio de los restos de la Srta. Susana Marcó del Pont, verificado en el cementerio de la Recoleta.

➻ En la iglesia de Nuestra Señora de la Piedad se oficiará hoy un funeral en memoria de D. Jacques de Daireaux Molina.

➻ El sepelio de los restos de don Elías Saslavsky, realizado en el cementerio de Liniers, dió lugar a una expresiva manifestación de condolencia, que atestigua el pesar causado por su fallecimiento, ocurrido a los noventa años de edad.

➻ D. Enrique P. Campos y su esposa Da. María Teresa Uriburu han tenido la desgracia de perder un hijo de corta edad, cuyos restos fueron inhumados en el cementerio del Norte.

Después de accidentada persecución por azoteas se capturó a tres ladrones

Intentaban saquear una sedería, a la que habían entrado mediante la perforación del techo. La policía, avisada a tiempo, intervino con eficacia

El vecindario de la zona norte central y principalmente el de la manzana de la calle Santa Fe al 1600 tuvo oportunidad de asistir a una escena policial en la que ocurrió una serie de incidencias curiosas y cuyo feliz desenlace fué la captura de tres ladrones que habían intentado saquear una casa de comercio. Tocóle al personal de la comisaría 17a. intervenir en ese hecho, haciéndolo en forma que mereció justos elogios del vecindario.

La policía tuvo conocimiento del hecho en virtud de un aviso del doctor Alberto Galíndez, domiciliado Santa Fe 1644. En las horas de la noche el Dr. Galíndez oyó junto a la pared medianera de su casa unos ruidos extraños, y como la finca linda con el comercio de sedas de la razón social Zugasti, Pons y Cía., Santa Fe 1642, y sabía aquél que no se hallaban los dueños en el establecimiento, decidió avisar al agente de servicio en la esquina próxima, llamado Eusebio Irusta, quien, luego de requerir sin producir alarma de ninguna naturaleza, el comparendo de los compañeros más cercanos para establecer una vigilancia en las proximidades, dió toques de silbato con el fin de llamar la atención de sus superiores.

De la seccional salieron inmediatamente el comisario José F. Sagasti, auxiliar Facundo Barrena, inspector Manuel Barres y ayudante Antonio Ruiz López, quienes, luego de hacer rodear convenientemente la manzana, entraron en la casa Santa Fe 1642, que es de altos y actualmente está deshabitada, por suponer que las personas que habían producido los ruidos denunciados por el Dr. Galíndez habían entrado allí.

Los empleados policiales comprobaron inmediatamente que, en efecto, habían estado ladrones en esa finca, a la que entraron, sin duda, valiéndose de llave igual o ganzúa. Una vez dentro, en el piso de la casa de esa finca practicaron un boquete que comunica con la sedería. Junto al boquete halló la policía unas cuerdas, varios bultos conteniendo piezas de seda, palanquetas y cortafríos.

Dadas las medidas tomadas era imposible que los ladrones hubieran conseguido huir y los empleados policiales se dedicaron buscando. Se comprobando bien pronto que habían ganado las azoteas, por las que andaban escurriéndose en procura de un momento apropiado para salir a la calle. Varios vecinos secundaban a la policía, informándola de los sitios donde por momentos eran vistos los delincuentes.

Escalando paredes y al cabo de una accidentada busca, se logró descubrir finalmente, en la casa Montevideo 1044, a dos sujetos que, según se comprobó luego, eran los de malos antecedentes Francisco Gómez y Silvano Etchart. Este último empuñaba un revólver, que le fué quitado en el acto.

Los dos individuos trataron de disimular su permanencia en el lugar, dando un pretexto cualquiera, y, apresar de su situación comprometida, negaron ser los que intentaban el robo en la sedería.

Entretanto, otro sujeto conseguía salir a la calle, lo que hizo descolgándose por una pared de la finca señalada con el número 1679 de la calle Charcas. Perseguido por los agentes que rodeaban la manzana, fué alcanzado en la esquina de Charcas y José Evaristo Uriburu, comprobándose que era el ladrón Antonio Mauro.

Como los anteriores, no supo explicar qué hacía por la azoteas ni por qué huía. Llevados a la comisaría, fueron interrogados algo más tarde por segunda vez, resistiéndose a confesar su participación en el hecho. Sin embargo, las averiguaciones practicadas permiten saber que esos sujetos, luego de planear el robo en la sedería, por espacio de un mes, decidieron llevarlo a la práctica en la noche pasada.

Se estableció que una vez que lograron llegar a los altos de la casa deshabitada, mediante el empleo de un serrucho cortaron el piso y después, con las otras herramientas que poseían, abrieron el boquete hasta que consiguieron establecer la comunicación con el comercio, al que se descolgaron por unas sogas llevadas también por ellos.

Una vez en el local violentaron la caja de hierro, sacando de ella el dinero que encontraron y finalmente se dedicaron a preparar en bolsas las mercaderías, para ascenderlas a la finca por donde entraron. Ahí prepararon mejor los bultos, que a buen seguro habían de conducir en un momento dado hasta un automóvil.

El monto de lo que habían preparado alcanza a una suma respetable, según manifestó una de las personas de la casa.

Cuando se estaba procurando dar caza a los delincuentes algún vecino creyó que se trataba de un incendio y solicitó el concurso de los bomberos, concurriendo un dotación del cuartel central, la que, por supuesto, regresó al enterarse de lo que ocurría.

La policía de la sección 17a. inició el sumario correspondiente, dando aviso al juez de instrucción en turno, Dr. Arteaga Moreno.

UN HOMBRE PUSO FUEGO A SU COMERCIO Y LUEGO INTENTO DARSE MUERTE

El hecho fué motivado por el mal estado de las finanzas del negociante

En las primeras horas de la madrugada anterior los vecinos de la calle Chile entre las de Solís y Cevallos advirtieron que del interior de la casa señalada con el número 1626 de la primera, destinada a bazar, salía una llamarada, e inmediatamente acudieron varias personas con el fin de inquirir lo que ocurría.

Cuando los vecinos llegaron a la casa, que es un local ocupado por una zapatería de propiedad de José Pedro Romeira, vieron salir a éste apresuradamente de allí, dando muestras de gran excitación nerviosa y llevando en sus manos una botella que contenía una pequeña cantidad de un líquido, altamente inflamable que Romeira trató de prender fuego al negocio y que, después de ello, se aprestaba a darse a la fuga. El hombre echó a correr siguiéndolo varios vecinos y el agente de la comisaría 6a. Germán Domínguez. Cuando perseguido y perseguidores llegaron a la esquina de Chile y Cevallos se vió a Romeira que se detenía en medio de la calzada y que, extrayendo de entre sus ropas un revólver, se disparaba cuatro balazos.

Estos, por no pudo impedirlo la puntería que cumpliera sus propósitos y cuando se aproximó a él notó que tenía tres heridas de bala en la cabeza. Inmediatamente fué conducido al Hospital Rawson, donde, al ser interrogado, manifestó que, en efecto, había intentado incendiar el negocio, para cobrar el seguro.

Entretanto, las llamas habían tomado incremento con rapidez y alcanzaron a destruir parte del comercio, cuyo valor en mercaderías e instalaciones se estima en 5000 pesos.

Los propietarios del edificio, Francisco Lorenzo y Juan J. Groppo, valuaron sus daños en 10.000 pesos.

Una dotación de bomberos del cuartel central consiguió en breves momentos extinguir el fuego.

El personal de la comisaría 6a. inició diligencias y pudo establecer que la situación de las finanzas de Romeira era mala. Ello, seguramente, es lo que lo ha impulsado a tomar la resolución de incendiar el comercio, intentando suicidarse cuando se vió descubierto por los vecinos y en circunstancias en que iba a ser detenido por el agente Domínguez.

NIÑO MUERTO POR UN CAMION

En la calle Empedrado frente al número 2588 ocurrió un accidente que resultó de fatales consecuencias para el niño José Sendín, argentino, de tres años de edad, quien se domiciliaba con sus padres en la calle Santo Tomé 2585.

Poco después de las 10, en circunstancias en que se había trepado a la parte posterior de un camión automóvil guiado por León Benoit, de pronto, a causa de que éste reanudó un rápido viraje, el niño cayó debajo de las ruedas del vehículo, siendo apretado por las mismas.

El menor sufrió heridas internas y dejó de existir instantáneamente.

Se produjeron varios incendios, algunos de ellos de importancia

La policía de la comisaría 7a. está indagando desde anoche las posibles causas determinantes de un incendio producido en la mueblería que Simón Rancvich tiene establecida en la calle Rivadavia 2579, y el que, a primera vista, parecería haber sido provocado intencionalmente.

En efecto, poco después de las 20, el agente José Brianza de servicio en las inmediaciones oyó una explosión proveniente del local y al aproximarse comprobó que se había iniciado fuego.

Solicitados los servicios del cuerpo de bomberos, concurrió una dotación, y mientras ésta combatía el fuego, que empezó en un altillo situado a los fondos y en el que se guardaban algunos muebles recientemente construídos, se comprobó la existencia de seis tarros de vidrio, con tapa de celuloide, y sobre los cuales habían sido colocadas velas. Los recipientes contenían nafta. La policía presume que ellos han sido colocados intencionalmente y que las velas habían sido dejadas encendidas horas antes para provocar el incendio.

La tarea de extinción duró breves minutos, ignorándose el monto de los perjuicios ocasionados, así como el capital y seguros de la casa, en razón de que el dueño se halla ausente y hasta esta madrugada no había llegado a su domicilio.

—Poco después de las 20 de ayer se inició fuego en el local ocupado por la peletería de Rafael Lublin, en la calle Viamonte 873. El fuego, cuyas causas se desconocen, produjo daños por valor de 1200 pesos. Una dotación de bomberos sofocó en breves instantes las llamas, evitando la propagación a una casa vecina.

—En la juguetería y bazar establecido en la calle Bolívar 34, de propiedad de la razón social Elgirt y Cía., se inició fuego como consecuencia de la explosión de un calentador a alcohol que manejaba el empleado Deitrich Vetjel.

El fuego se propagó rápidamente a las existencias del comercio y cuando acudieron los bomberos hallaron parte del salón de ventas envuelto en llamas, las que alcanzaron a destruir aquéllas y las instalaciones.

Los propietarios del bazar concurrieron a dar cuenta de la comisaría 2a. y manifestaron que estiman los perjuicios causados por el incendio en la suma de 20.000 pesos.

—Por causas que se desconocen, se inició fuego en el almacén establecido en la calle Brasil 2299, de propiedad de Manuel Varela. Las llamas, sofocadas prontamente por una dotación de bomberos, causaron perjuicios de escasa consideración.

DETUVOSE A UN HOMICIDA

En la casa Cucha Cucha 2401 fué detenido por empleados de la sección Se

Ha quedado constituído el elenco de la compañía de Lola Membrives

El elenco de la compañía de comedia española encabezado por Lola Membrives, la que, según se ha informado, ocupará en la segunda quincena de julio próximo la sala del Odeón, en la cual desarrollará una temporada de dos meses ofreciendo el repertorio compuesto por las novedades y reposiciones que hicimos conocer con anterioridad, ha quedad constituído definitivamente en la siguiente forma:

Actrices: Irene Barroso, Guadalupe Muñoz Sampedro, Amparo Astort, Matilde Rodríguez, Isabel Cozar, Consuelo Bernabé, María Fernanda de los Ríos, Aurora Jiménez y Hortensia Marín; Manuel Soto, Manuel Aragones, Luis de Llano, Roberto Rósas, José María Rupert, José Marco Davó, Emilio Povedano, Enrique Suárez, Salvador Rodríguez y Luis Soria.

La mayor parte de estos elementos, residentes en España, se embarcarán con destino a esta Capital el 7 de junio próximo.

Anoche se despidió del Cervantes la compañía Urban

Con la función de anoche, en la cual se ofreció una nueva representación de la pieza de Arnold y Back, "Die spanische Fliegue", puso término a su actuación en el Teatro Cervantes la compañía alemana de comedias dirigida por el actor Georg Urban, que ha obtenido en su temporada el concurso de numerosos auditorios y la franca aprobación de los mismos, por la interesante labor desarrollada en sus espectáculos.

Este elenco se trasladará a Rosario, a fin de realizar un breve número de funciones, emprendiendo después una gira por diversas ciudades del Brasil.

Hoy llegará a ésta la compañía Italiana Tatiana Pavlova

En el vapor América, esperado hoy en nuestro puerto, llegará a esta Capital la compañía italiana de comedias que encabeza la actriz Tatiana Pavlova, la cual iniciará mañana su temporada en el Cervantes con la representación del drama en cuatro actos de M. Arzibaschev, denominado en su versión italiana "Gelosia".

En esta producción, que será puesta en escena bajo la dirección de Sergio Strenkowsky, Tatiana Pavlova encarnará la parte protagónica de Elena Nicolajeva, y el primer actor del elenco, Renato Cialente, la de Siegheley Petrovich, figurando, además, en el reparto: M. Mina, A. Gregi, L. Zago, M. Scelpi, E. Maltagliati, G. Piamonti, E. Torrini y G. Rossi.

Fué modificado el programa del Teatro Coliseo

En reemplazo de la ópera "Lucía De Lammermoor", anunciada para la función de esta noche, la compañía lírica italiana que dirige el maestro Edmondo De Vecchi realizará su espectáculo con la obra de Puccini, "Tosca", interviniendo en esta versión la soprano María Baldini, tenor Matteucci, tenor Zani y bajo Guaschi.

En el Smart será repuesta una obra de Jacinto Benavente

A la reposición de la pieza dramática de Sully Krieger, "El que está exento de culpa que arroje la primera piedra", que efectuará en su función de mañana la compañía Blanca Podestá, sucederá en el curso de la semana próxima la de "La Malquerida", de Jacinto Benavente, que este elenco ha interpretado en temporadas anteriores.

La compañía Codina anuncia sus últimas funciones en el Victoria

La dirección de la compañía española de comedias dirigida por el actor Pedro Codina, y que finalizará en 2 de junio próximo su actuación en el Victoria, ha resuelto ofrecer en sus últimos espectáculos de carácter popular la representación de las piezas más celebradas de su repertorio, iniciándose esta serie de reposiciones con la comedia de Martínez Sierra, que ocupará el cartel de hoy.

Antes de dar término a su temporada, este conjunto dedicará una función en honor y beneficio del mencionado actor.

Esta noche se variará el cartel del Teatro Marconi

En su 19ª función de abono la compañía dialectal piamontesa Cittá di Torino ofrecerá esta noche al público del Marconi el estreno del vodevil en tres actos y cinco cuadros de Ripp y Bell'Amy titulado "Cotin e bracie", con intervención de las primeras partes del elenco.

Esta noche se ofrecerá un estreno en la Comedia

En la segunda sección nocturna de hoy la compañía Franco dará a conocer al público del Teatro Comedia la pieza en dos actos, original de la señorita Alcira Olivé, titulada "Juguete de amor", la cual tendrá como protagonista a la primera figura del elenco, Eva Franco.

Este conjunto anuncia como la próxima novedad de su cartel la pieza de Luis Rodríguez Acasuso, denominada "La mujer que Cristo perdonó".

El 4 de junio se estrenará en el Teatro Nuevo

El conjunto de espectáculos breves que ocupa la sala del Nuevo, de cuyo elenco se han desvinculado la actriz María Ester Pomas y el actor Segundo Pomar, siendo substituída la primera en los papeles que desempeñaba en las piezas "Un beso en la boca" y "Cartas de amor" por la tiple Carmen Fernández, anuncia para el 4 de junio próximo el estreno de la revista titulada "Pelado versus Peludo", perteneciente al director de la compañía, Ivo Pelay y Luis César Amadori.

En el Avenida se prepara el estreno de varias zarzuelas

Mañana, en función nocturna, la compañía del Teatro Avenida repondrá la zarzuela del maestro Chapí, "La bruja", preparándose para la semana entrante el estreno de la pieza en tres actos "La severa", libro de Romero y Fernández Shaw, con música del maestro Millán.

También este elenco, al que se incorporará el intenor Cayetano Peñalver, dará a conocer próximamente, con intervención de dicho cantante, varias zarzuelas estrenadas en la última temporada madrileña, entre ellas la del maestro Guridi titulada "El caserío".

Prepárase el próximo estreno del Porteño

La renovación próxima del cartel del Teatro Porteño se efectuará con el estreno de la revista de Enrique Rando titulada "Buenos Aires bajo cero", que ha comenzado a ensayar el conjunto que encabeza la cancionista Azucena Maizani, y con cuya producción se presentará en este escenario el actor cómico José Arias.

En el Casino será variado el programa de atracciones

Los espectáculos del Casino, donde ha efectuado su presentación el número ilusionismo "Lewis Dawenport", obteniendo el aplauso del público, serán renovados en la semana entrante con varias atracciones, entre ellas la de la troupe Charles Perezoff y Co., que ofrecerá un acto denominado "Una cena accidentada".

El viernes se ofrecerá un estreno en la Comedia

En su función del viernes, la compañía nacional Franco dará a conocer al público del Teatro Comedia la pieza en dos actos, original de la Srta. Alcira Olivé, titulada "Juguete de amor".

Se preparan varias obras en el Avenida

La compañía del Teatro Avenida, que ofrecerá en su función de hoy una nueva representación de "Doña Francisquita", anuncia para su función del sábado la reposición de la zarzuela "La bruja", preparándose, al mismo, para la próxima semana el estreno de la producción del maestro Millán, titulada "La Severa".

En el Buenos Aires se preparan dos estrenos

La compañía Enrique Muiño anuncia como las próximas novedades de su temporada en el Teatro Buenos Aires la pieza "A contramano", original de Rodolfo González Pacheco, y la parodia satírico-política en un acto y cinco cuadros titulada "El pantalón de los vivos" perteneciente a Juan A. Honores y E. Ramos Iglesias.

Se estrenó en Madrid una obra de Felipe Sassone

En el Teatro de La Latina, de Madrid, ha sido dada a conocer últimamente la comedia en tres actos titulada "Todo tu amor, o si no es verdad debería serlo", original de Felipe Sassone, obra que no obstante su corte superficial, presenta algunos aciertos parciales, según la opinión de un crítico madrileño que comenta así esta novedad:

"He aquí la información que nos proporciona el prólogo de la comedia más reciente de D. Felipe Sassone: Alvaro, herido por el recuerdo continuo de un amor de adolescencia, que no llegó a cuajar, frecuenta con más gusto la bebida que el trabajo. Pero quiere la casualidad—que es la Providencia de los dramaturgos—que al momento mismo de ser despedido por el procurador catalán a quien sirve, llegue la noticia de que viene a España cierta señora norteamericana y millonaria, abuela de la muchacha que aun sobrevive en el corazón de Alvaro. Como enlaza a todos una relación de afinidad, la vieja inmigrante se hospedará en la casa donde aquél vive con sus familiares. Alegría doquiera; en Alvaro, porque quizá puede enterarse de la suerte que corrió su antigua novia, seducida por el "cine" y lanzada al mundo de la pantalla; en la madre de Alvaro, porque percibe tres mil pesetas a cuenta de los primeros gastos como patrona de una huéspeda opulenta; en el procurador catalán, porque ya que le moviliza el Sr. Sassone, podrá quedar libre tarde y noche de sus enfadosos asuntos profesionales.

"Comienza, pues, la comedia. Llega la señora norteamericana. Pero llega con un equipaje bastante ligero: creíamos que sus maletas se abrirían para ofrecer al público la cantidad de fantasía y humo que es necesaria para sazonar la farsa prometida. Y no es así: llega la vieja con lo puesto y un inglés que seguramente no dará mucho de sí. ¿Por dónde apuntará el interés que nos olvida el camino de los dos actos que aun faltan?... Es menester consignar que el Sr. Sassone ha confeccionado su obra con su habitual inconsistencia simpática a ratos—también precisa decirlo—, por el tono jovial, gracioso, fácil, de algunas escenas. Pero que, en fin de cuentas, nos conduce al desmayo. Pero un instante de reacción nos hizo ver que todo aquello preparaba un truco final. Este: la vieja no era otra cosa que la joven, disfrazada para estudiar de cerca al objeto de sus ansias. Nos estimulaba a presentir este desenlace la falta absoluta de otros caminos que dieran salida a la comedia planteada. Eliminada la posibilidad de que el Sr. Sassone nos entretuviese en la jornada última por la gracia pura y simple del diálogo, ¿qué otra sorpresa podía sobrevenir?... Efectivamente: la vieja fingida se quita al cabo la peluca y su severo indumento, para ofrecerse al galán con las gracias todas de la juventud. Dúo de amor y telón. Aplausos, desde luego. No le faltaron al Sr. Sassone en ninguno de los momentos rituales. Ni a la Srta. Palóu, que acreditó un generoso esfuerzo de superación. Salvo leves reparos a la prosodia que había de afectar su trabajo fué inteligente. D. Teófilo Palóu hizo un catalán a ráfagas. De vez en cuando, el aire de las ramblas dejaba de soplar, y su don Jaime perdía acento y propiedad. El Sr. Soler se mantuvo en el punto de discreción que suele marcar".

FILMS

"Ropa vieja"

El popular Jackie Coogan se presenta en la película "Ropa vieja", de exhibición reciente, cuyo asunto, cómico y sentimental, recuerda más o menos el de todas las producciones del pequeño actor, construídas para su especial juicimiento.

Jackie Coogan se desempeña en "Ropa vieja" con la misma notable eficacia de siempre, y demuestra, además, un dominio de la escena que es resultante natural de su progresiva experiencia. Su expresión es mucho más compleja y consciente, tanto en los detalles cómicos como en los sentimentales o tiernos, que adquieren en su aspecto, todavía infantil, un particular acentuamiento.

El pequeño Jackie encarna el personaje de un muchachito salvado del desastre de cierto asilo por un viejo judío que lo ha cuidado con verdadero amor de padre y que luego, al descubrir los instintos comerciales de su diminuto amigo, concluyó por asociarse con él en el negocio de compra y venta de ropa vieja y otros objetos. Ambos dirigieron con tanto tino la empresa que llegaron a formar un capital de muchos miles de dólares. Luego intentaron un negocio en grande y se fundieron en una especulación de cobre. Vueltos a la pobreza, reinician el comercio de trapos viejos, con gran optimismo en nuevos triunfos futuros y muy resignados a la pobreza actual.

En tal trance aparecen en la película. Luego se agrega a ellos una bella muchacha, y todo el interés de los socios se concentra en halagarla y hacerla feliz.

De las aventuras amorosas de la chica hasta encontrar un novio, y de los manejos del muchachito y su viejo socio para prosperar de nuevo en el negocio, tratan las incidencias de la película, donde se suceden las situaciones cómicas, tiernas y sentimentales dentro de una línea de sostenido interés.

"Ropa vieja" se cuenta entre las obras acertadas de Jackie Coogan, y, aparte de sus valores generales, es particularmente recomendable para los niños por la ingenuidad de su gracia y la índole de su contenido.

"El bebé de un soltero"

Harry Myers, que es entre los actores cómicos de la cinematografía de la Unión un elemento de probada valía, se presenta, secundado por la actriz Helene Chadwick, en la película "El bebé de un soltero", que acaba de estrenarse.

Se trata de una producción de recursos grotescos, inferior a las cualidades escénicas de su principal intérprete, producción en la que, sin embargo, abundan las situaciones de comicidad, fácil y forzada, de acuerdo con su propia índole.

Es el caso de una pareja de jóvenes que no se conocen, pero que por circunstancias que derivan de haber excedido en automóvil la velocidad autorizada, deben fingirse casados y con un hijo, para evitar la pena que un policemann muy severo pretende imponerles.

Los trances de buscar un hijo, complicados luego con la presencia de los padres de la muchacha, que son los más asombrados al encontrarla casada y con familia, determinan las situaciones fundamentales de la obra presente, que en ningún momento excede lo común tanto en lo que respecta a su construcción, como al trabajo de los actores que en ella intervienen.

CENTROS SOCIALES

SOCIEDAD NACIONAL DANTE ALIGHIERI

Realizará el domingo una fiesta

En los salones del Círculo Italiano tendrá efecto el domingo próximo, por la tarde, un té y danza organizado por la sección de estudiantes de la institución del epígrafe. Dicha fiesta se ofrecerá en honor de los alumnos premiados en el año 1926 y a beneficio de la biblioteca.

La reunión promete alcanzar lucidas proporciones, según los activos preparativos efectuados por sus organizadores.

Las personas que posean invitaciones pueden adquirir las entradas en la secretaría, Cangallo 1372.

ASAMBLEAS

Centro Coruñés

En la asamblea extraordinaria celebrada por este centro fué nombrada la siguiente Comisión Directiva: presidente, Manuel Calvo; vicepresidente, José Casal; secretario, Eduardo Alvarez; prosecretario, Antonio Darriba; secretario de actas, Germán Villar; tesorero, Guillermo Barroz; protesorero, José García Míguez; contador, Manuel Naveira; bibliotecario, Miguel Porteiá; vocales: Luis Fontenla, Francisco Flatas, Francisco Freire, Joaquín López, Amador Ríos y José Lorenzo; suplentes: Antonio Patiño, Arturo Lois y Aquilino Núñez; revisores de cuentas: Antonio Flatas, Antonio Barral y Manuel Bravo.

ADMINISTRACION NACIONAL

Sociedades anónimas y civiles

El Poder Ejecutivo ha concedido personería jurídica a la Asociación Ayuda Social de Beneficencia; aprobó las reformas que han introducido a sus estatutos la Compañía Argentina de Pesca y la Asociación Española de Socorros Mutuos de Cutrilo, y derogó el decreto por el cual se autorizaba el funcionamiento de la Sociedad General Argentina, Financiera, Industrial y Comercial.

Juzgado de Paz de San Martín Oeste

Ha sido nombrado juez de paz suplente y encargado de la oficina del Registro Civil de San Martín Oeste, Chubut, D. Emilio Balcke.

Registro de contratos públicos número 83

El Poder Ejecutivo ha designado adscripto al registro de contratos públicos número 88, de la Capital, a D. Pedro A. Lartigau.

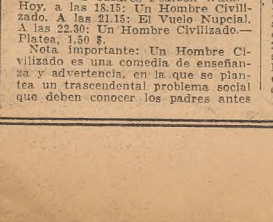

PROGRAMA DE HOY

Teatros

COLON — Temporada lírica oficial de 1927. — Concesionario, Octavio Scotto. — Mañana sábado, a las 21, 1ra. función de abono a 12 sábados nocturnos: Lucía de Lammermoor, con Toti Dal Monte, Giácomo Lauri Volpi, Augusto Beuf, Carlos Walter, Lina Morelli, Luigi Nardi y Ludovico Olivero. Maestro concertador y director de orquesta, Gino Marinuzzi.— Platea con entrada, 12 $.

—Domingo 29, a las 14.30, 2a. matinée de abono: Sinfonía, con Claudia Muzio, Angélica Cravcenco, Miguel Fleta, Carlos Galeff, Tancredi Pasero y Gino Vanelli. Maestro concertador y director de orquesta, Gino Marinuzzi.

CERVANTES—Gran compañía italiana Tatiana Pavlova.—Mañana, a las 21.15, presentación de la compañía con el drama en 4 actos: Gelosia, de M. Arzibarcer.—Platea, 5 $.

ODEON — Empresa Alzati y Cía.— El martes 31 del corriente tendrá lugar el 4o. concierto del notable violinista Bronislaw Gimpel.

Miércoles 1o. de junio, 5o. concierto del notable pianista Wilhelm Backhaus.

Está abierto el abono para la temporada de la compañía dramática italiana dirigida por Luigi Pirandello.

FLORIDA—Galería Güemes.—Compañía de revistas Bourel-Bellini.—Espectáculo no apto para señoritas y menores. — Hoy, a las 17.15 y 23.15: Postales Prohibidas. A las 18.30, 21.15 y 23.15: ¡En París se Desvisten Así!...

La nueva revista de corte parisino, picaresca y reidera, con cuadros de notoria actualidad, ha de constituir un sonado éxito. Formará digno pendant con los anteriores producción en cartel: Postales Prohibidas, que constituye la nota más hilarante del año teatral.

Nuestra sala es indiscutiblemente la preferida de todo el Buenos Aires alegre y divertido, pues nuestros espectáculos son únicos en su género. Sketchs galantes, notas de ambiente, pasarelas hilarantes y picarescas, hacen pasar al espectador una hora divertida, alegría que no halla en otras salas.

Nuestras secciones vermouths terminan indefectiblemente a las 19.30. El precio de nuestro espectáculo no se alterará ni en los días de las fiestas mayas. Platea, 1.50 $.

APOLO — Corrientes 1386. U. T. 38), Mayo 3938.—Compañía cómica argentina César Ratti. Primer actor, Pepe Ratti.—Hoy, a las 18.15, extraordinaria vermouth de moda con distribución de originales obsequios por los hermanos Ratti a todos los asistentes. Gran éxito de risas: Primavera Rea. Las vermouths de moda tienen el encanto de su selecta concurrencia y la original galantería de los hermanos Ratti, que personalmente quieren retribuir a su público favorecedor el estímulo de tantas temporadas de éxito. Noche, a las 21.15 y 23.15, el mayor éxito de risa: Primavera Rea, a las 22.15: El Buridor de Casadas.—Platea, 1.20 $.

No deje de ver Primavera Rea si quiere terminar felizmente y entre risadas una agradable tarde o largo día de trabajo. Los hermanos Ratti realizan su más graciosa interpretación creando los divertidos papeles de Viruta y Pajarito.

ATENEO—Empresa Alzati y Cía.— Cangallo 927, U. T. (37) Rivadavia 1316.—Compañía argentina de dramas y comedias Casares Pearson-Walk.— Hoy, a las 18.15: Un Hombre Civilizado. A las 21.15: El Nuevo Nupcial. A las 22.30: Un Hombre Civilizado.— Platea, 1.50 $.

Nota importante: Un Hombre Civilizado es una comedia de enseñanza y advertencia, en la que se plantea un trascendental problema social que deben conocer los padres antes de decidir el matrimonio de sus hijas, y éstas antes de contraer un compromiso que las ligue para toda la vida. Un Vuelo Nupcial, original del Dr. César Iglesias Paz, es una delicada comedia brillante que hace pasar una hora de regocijo al espectador.

SAN MARTIN—Esmeralda 265. U. T. 0381, Mayo.—Metro-Goldwyn-Mayer estrena en el Palacio del Cine la superproducción: Mare Nostrum, de Blasco Ibáñez, dirigida por Rex Ingram. Protagonistas: Alice Terry y Antonio Moreno. Gran desfile de modelos, últimas creaciones de vestidos y peinados presentados por G. Moussion. Se regala a toda localidad un número de la rifa de un hermoso auto Chevrolet, cuyo sorteo se efectuará en este teatro en la última representación de Mare Nostrum.— Hoy, a las 21.45.

—Mañana, a las 17.45, función familiar. Programa completo.

SMART—Compañía Blanca Podestá.—Hoy, a las 18: El Hombre de los Mil Ojos. Noche, a las 21: El Rosal de las Ruinas. A las 22: Las Hermanas de Antes no Usaban Melena. A las 23: El Hombre de los Mil Ojos. Una obra de grandioso interés, en que el espectador ve desfilar de sorpresa sorpresa las escenas macabras cantes como las visiones de más grande terror y emoción. — Platea, 1.20 $ por sección.

—Mañana anunciase de la pieza de Sully Krieger: El Que Esté Exento de Culpa Que Arroje la Primera Piedra.

¡Y 23.15: ¡En París se Desvisten Así!...

La nueva revista de corte parisino, picaresca y reidera, con cuadros de notoria actualidad, ha de constituir un sonado éxito. Formará digno pendant con los anteriores producción en cartel: Postales Prohibidas, que constituye la nota más hilarante del año teatral.

Nuestra sala es indiscutiblemente la preferida de todo el Buenos Aires alegre y divertido, pues nuestros espectáculos son únicos en su género. Sketchs galantes, notas de ambiente, pasarelas hilarantes y picarescas, hacen pasar al espectador una hora divertida, alegría que no halla en otras salas.

Nuestras secciones vermouths terminan indefectiblemente a las 19.30. El precio de nuestro espectáculo no se alterará ni en los días de las fiestas mayas. Platea, 1.50 $.

COMICO—Corrientes 1280, entre Libertad y Talcahuano, U. T. Mayo (38) 6817. Compañía argentina de comedias y sainetes Luis Arata. Dirección: Alberto Novión. El mejor conjunto en su género. — Hoy, vermouth a las 18.15: Pacha Tosta. A las 21.15 y 23.15: Pacha Tosta. A las 22.15: El Procurador Galiniana. — Platea por sección, 1 $.

LICEO—Rivadavia y Paraná. U. T. (38) Mayo 4291.—Compañía Roberto Casaux.—Hoy, a las 21.15: La Hora del Balcón, 3a. representación; La Familia Pickaerpack, gran suceso cómico de Casaux y Pierina.— Platea, 2.50 $.

—Mañana, a vermouth a las 17.45: El Dotor Carricoche.

NUEVO — Corrientes 1530.—Compañía moderna de espectáculos por secciones.—Hoy, a las 18.15, 21.15 y 23.15: Un Beso en la Boca, opereta en tres cuadros, de original de Andrés Barde, música de Mauricio Ivain. A las 22.15: Cartas de Mujer.—Platea, 1.20 $.

AVENIDA—Empresa Díaz Argüelles.—Hoy, a las 18.15: Molinos de Viento, Platea, 1 $.—A las 21.00: El Gato Montés, grandioso éxito de esta compañía y función popular. — Platea, 2 $.

MARCONI—Compañía piamontesa Mario Casaleggio.—Hoy, a las 21.15, función de abono, estreno de la vodeville en tres actos y cinco cuadros, de Ripp y Bel Amy: Cotin e Brajé. —Platea, con entrada, 3 $.

BUENOS AIRES — Compañía argentina Enrique Muiño.—Hoy, a las 18.15 y 22: En un Taller, Feliz el Trabajaba. A las 21: Del Otro Lao del Rinchuelo. A las 22: La Donna e Mobile.—Platea, 1 $.

PRINCIPE — Cabildo 2327. U. T. 6027, Belgrano. — Compañía Serrano Camiña.—Hoy, a las 18.15 y 22.15: ¡Ojo! Chicas, no se Casen. A las 21.15: La Casa de los Chiflados. A las 23.15: Las Manos del Diablo.

PUEYRREDON — U. T. 0786 (66) Flores. — Compañía de comedias y sainetes. — Hoy, a las 18.30 y 23.25: Manuelita Rozas. A las 21.15: El Comandante Marejada. A las 22.20: El Bailarín del Cabaret.

VERANO — Pasco 1255. — Compañía Zanetta-Maillot. — Hoy, a las 18.15: El Ultimo Gaucho. A las 21.10: Suprema Venganza, El Casamiento de Calchilo, Tu Cuna Fué un Convenillo.

COLISEO — Gran compañía lírica italiana. Maestro director, Edmondo de Vecchi. Tournée Sud América.— Hoy, a las 21.10: Lucía di Lammermoor.—Platea, 4 $.

VICTORIA—Empresa E. Guiro. — Compañía de comedias Pedro Codina. —Hoy, a las 21.30: Madame Pepita. Ultimas funciones. Precios populares: platea, 2 $.

ESMERALDA — Compañía de revistas Azucena Maizani.—Hoy, a las 18.15, 21.20 y 23.20: Ya Está, Prendido. Estufa. A las 22.20: Atención al Sartenazo.

MAIPO — Esmeralda 443.—Empresa H. Cairo. La mejor y más completa compañía argentina de grandes revistas. Espectáculos rigurosamente selectos y familiares. — Hoy, a las 18.20, 21.10 y 23.20, éxito extraordinario, 70a. rep., Cabecitas Locas. A las 22.15.: gran éxito: Los Mejor de lo Mejor. Hoy, presentación de la sensacional atracción Los Daros.—Platea, 1.50 $.

ATENEO — Empresa Alzati y Cía.— Cangallo 927, U. T. (37) Rivadavia 1316.—Compañía argentina de dramas y comedias Casares Pearson-Walk.— Hoy, a las 18.15: Un Hombre Civilizado. A las 21.15: El Nuevo Nupcial. A las 22.30: Un Hombre Civilizado.— Platea, 1.50 $.

COMEDIA—U. T. (38), Mayo 3727. Compañía Franco. Comedias breves. Primera actriz, Eva Franco. Primer actor y director, José Franco.—Hoy, en vermouth a las 18 y noche a las 22, grandioso éxito de No es Una Cosa Seria. A las 21: Mi Prima Está Loca. A las 22, estreno de la comedia en 2 actos: Juguete de Amor, original de la Srta. Alcira Olivé.— Platea por sección, 1 $.

REAL CINE—Esmeralda 425. U. T. 31, Retiro 3500.—El gran biógrafo de moda. Temporada oficial de invierno 1927. La sala más atrayente por la variedad de sus espectáculos. Continuamente estrenos de las más afamadas marcas y artistas americanos. 10 potentes caloríferos mantendrán la sala en un ambiente agradable. Las tres más famosas orquestas de Sud América, bajo la actuación permanente y constante en sus respectivos conjuntos de los celebrados directores: N. Verona, L. Fontova y J. B. Guido. El espectáculo más completo, selecto y familiar. Hoy: Agapito en el cabaret, por Larry Semon; El hombre de la cicatriz, por Fred Thompson; El árabe, por Ramón Novarro: Gran sección cómica. El 4o. mandamiento, por B. Bennet; Paramount: La chica de Florida, por Bebe Daniels.

—Mañana, F. N. P.: La señorita Nadie, por Anna Q. Nilsson; Artistas Unidos: Resurrección, por R. La Rocque.

—Domingo M. G. M.: La novia enmascarada, por Mae Murray.

SELECT LAVALLE — Lavalle 921. Dirección A. Alvarez. La sala más moderna y confortable de la Capital. Exclusivamente para familias. Grandes espectáculos cinematográficos amenizados por las orquestas más famosas de Buenos Aires. Todos los días actuación de la maravillosa Jazz Band Gordon Stretton (la orquesta de los reyes y los magnates), con actuación actuan la exitosa actuación Los Daros, original y divertidísima. Platea, 1.50 $; palcos, $. A las 16.30 y 21.30, el gran éxito Paramount: Somos los marineritos, una original y divertida comedia por Wallace Beery, Raymon Hatton y Shester Conklin (1 $); a las 17.30 y 22.20, estreno Jewel: Buscadores de sensaciones, por Billie Dove y 10 estrellas más. El gran estreno de mañana: La bolilla que Faltaba (Paramount).

—Domingo, la extraordinaria: Fausto.

CAPITOL THEATRE — Santa Fe 1848.—Hoy, a las 16, matinée con cómicas; a las 16.30 y 21: La que substituyó a su esposa; a las 17.30 y 22: El amor del hogar; a las 18.30 y 23: Un año de vida.

GRAND SPLENDID THEATRE.— Santa Fe 1860. — La sala más aristocrática y confortable de Sud América.—Hoy, día de moda. A las 16.30 y 21, éxito: Peripecias de un repórter, por John Hines; a las 17.30 y 22: El lirio, por Belle Bennett, Barry Norton (argentino) y John Roche; a las 18.30 (sección selecta) y 23, platea 1 $; la completa, tarde y noche, 1.50 $; Actualidad Pathé, estreno: ¿Por qué aman las mujeres?, por Blanche Sweet, Robert Frazer y Russell Simpson.

—Mañana, noche de moda, estreno M. G. M.: En pública subasta, por Eleanor Boardman y Charles Ray.

—Domingo, dos estrenos de importancia: La catástrofe, por Shirley Mason y Malcolm Mc Gregor, y Debe ser amor (F. N. P.), por Colleen Moore.

CINE CATALUÑA — Corrientes 2046. — Hoy, 4 grandiosos estrenos: Un D'Artagnan femenil, con Constance Talmadge y Conway Tearle; Cuando las madres lloran, por Mady Christians; El verdugo de su hijo, por Mary Carr; Una escapada milagrosa, por Bob Reeves.

—Mañana, insuperable programa: El 4o. mandamiento, por Mary Carr; Las bodas tristes, por Zasu Pitts y Tom Moore. Noche: El jugador de ajedrez o un episodio de la revolución polaca de 1875.

THE AMERICAN PALACE—Córdoba y Callao. U. T. 0494, Juncal.— Hoy, a las 14.30: El remanso de la traición, Cómicas. La estupe no muere, por Viola Dana; a las 17.20 y 22, estrenos: Casado y con suerte, por Norma Talmadge; Buster Keaton: a las 18.10 y 22.50 en punto, el nuevo film histórico Venecia, reina de los mares o Los dos Foscari, interpretada por un notable conjunto.

—Mañana, 2a. función de sensaciones, por B. Dove; Resurrección y El árabe, por R. Novarro.

MIGNON PALACE — Juramento 2433.—Hoy, gran éxito, a las 18.20 y 22.30 de Resurrección, por Rod La Rocque y Dolores del Río; El caballo del diablo. Los incendiarios de Europa.

—Mañana: Gloria Swanson en Alta sociedad; Dolores Costello en La garra del destino; Constance Talmadge en Un D'Artagnan femenil.

—Domingo, en castellano: Fausto.

—Lunes: Fausto, con leyendas en alemán.

SOLIS—Bernardo de Irigoyen 1433. U. T. 3721, B. Orden.—Hoy, a las 18: El cazador de gatos y grandioso éxito del número preferido de las familias: Sacha Gaudine, la mejor "troupe" de bailes. Platea, 0.60. Noche, única función popular de la "troupe" Sacha Gaudine y estreno especial del film: Las esposas de los otros. El cazador de gatos y Un D'Artagnan femenil.—Platea, función completa, 1 $.

CINE ALVEAR — Esmeralda 320. U. T. 4826, Riv.—Hoy, a las 15: Cantares de la vida; a las 15.40 y 21: Ganando un corazón; a las 16.20 y 21.30: Su primera noche; a las 17.20 y 22.20: El cardenal Richelieu; a las 18.30 y 23.20: ¡Oh, los hombres!, por Pola Negri.

SAN MARTIN — Rivadavia 7056.— Hoy, t. y n., inmejorable programa para familias con el éxito de tres orquestas; Almas opuestas, por Doris Kenyon; El remanso de la traición, por Leo Maloney; Monte Blue en A través del Pacífico y el extraordinario Gaumont: El jugador de ajedrez. Completa, t. y n., 1 $.

—Lunes, extraordinario debuto de la gran "troupe" coreográfica Sacha Goudine, especialcio deslumbrante.

PRINCESA. — Sulpacha 460.— Cine continuado de 11 a 24.—Hoy: La roda del león (cómica). Mujeres a la moderna (Universal Jewel), por Laura La Plante: Film revista 387 y el gran estreno Paramount: La chica de Florida, con Bebe Daniels. Mañana, por última vez, el extraordinario film: El 4o. mandamiento.

CINE TEATRO FENIX. —Rivadavia 7802, U. T. (66) 3873, Flores.— Hoy, por la noche: El jugador de ajedrez, a precios rebajados con música adaptada. Tarde y noche: Dimelo otra vez, por R. Dix; El asalto al tren expreso, por Tom Mix; Muriendo en su puesto, por R. Stewart. Exito de las tres orquestas: típica Firesedo, jazz-band González y clásica del Puerto.

GRAND PALAIS THEATRE.— Santa Fe 2840. U. T. 44, Juncal 4532. Hoy, tarde y noche: ¿Por qué mienten las mujeres?, con Alma Rubens; Buscadores de sensaciones, con Billie Dove.

—Mañana: El lirio.

—Domingo: Somos los marineritos, Fausto (sensacional).

PARAMOUNT—Lavalle 843.—Hoy: El hijo del mar, Su jardín de Evas y sección cómica; 17.20 y 23.20: El 4o. mandamiento, por Belle Bennett; a las 18.30 y 23.20: La chica de Florida, por Bebe Daniels. Mañana: La reina del jazz, por Edith Roberts y presentación de la famosa jazz dirigida por el mago del piano: Frederickson.

STANDARD — Corrientes 2067. — Hoy, en precios populares: El paseo de Jacob, por Betty Blithe; El centauro petimetre, por Hoot Gibson; La casa encantada, por Luisa Fazenda.

—Mañana: La tragedia de Rusia.

—Domingo: Preferido verte muerto, El hombre que acecha. Los cenderos de Chevyen. Mañana: El flacre No. 13.

CRYSTAL PALACE — Corrientes 1550.—Hoy: El cazador de gatos. Janice Meredith, El caballo del diablo, La calle principal y sección cómica.

CINE SANTA FE—Santa Fe 2033. U. T. 3229, Juncal.—Hoy: El jugador de ajedrez. ¡Esto es París! Mañana: Resurrección.

CINE DE LAS FAMILIAS—Santa Fe 1825. — Hoy: Los miserables, la obra completa, por Gabriel Cabrio, a las 16.40 y 21.30.

CINE REX — General Artigas 60.— Hoy: La chica del sainete, La moral del candado, La cazadora y cómicas.

CINE ELITE—Cabildo 3241.—Hoy: Sara, la gitana, Consuegros, La hija de Valencia.

Variedades y circos

CASINO—Maipú 336. U. T. 31-3500 Retiro.—La sala más confortable por su potente calefacción a vapor.—Sigue desfilando todo Buenos Aires por este teatro para admirar nuestro espectáculo, que es el más ameno de la Capital y adecuado para familias y niños. — Hoy, a las 20.45, monumental función, en la que se presenta por primera vez en Sud América el espectáculo de gran visualidad: Lewis Dawenport y los mismos mundialmente los monarcas de la fantasía: las focas y ninfas, La revista de los perros, el jazz de color Sam Wooding, Natol, Man y Thit, Franco Piper y demás atracciones.— Entrada general, 1.50 $.

—Mañana a las 16 y domingo a las 15, grandiosos matinées para niños y familias, actuando toda la compañía, y para comodidad del público la boletería está abierta desde las 10 de la mañana.

—Viene en viaje otra colosal atracción, que será admirada por todo Buenos Aires: la famosa "troupe" Charles Perezoff y Co.

PARQUE JAPONES — Leandro N. Alem 2, Cabildo. U. T. 2170, Juncal.— Temporada de invierno. — Domingo 28, función de tarde solamente: Grandes romerías españolas y otras atracciones.

Cinematógrafos

EMPIRE THEATRE—Corrientes y Maipú. El cine de gran moda.—El gran estreno de hoy a las 18.30 y 23: La garra, una interesante comedia dramática de ambiente social interpretada a las mil maravillas por un gran reparto de estrellas, del que se destacan Dolores Costello,

EL CLÁSICO RAÚL CHEVALIER FUÉ GANADO POR MORATIN DE UNO A OTRO EXTREMO

MONTENEGRO LLEGÓ SEGUNDO A DOS LARGOS, PRECEDIENDO A DON PIZARRO POR IGUAL DISTANCIA

La Colmena y Silver Moon, ambos preparados por Maschio, obtuvieron la victoria en las pruebas para productos no ganadores. Leguisamo condujo a cuatro ganadores

Con tiempo caluroso y que la humedad contribuía a hacer sofocante, se desarrolló ayer en Palermo la reunión de carreras, cuya prueba central consistía en la disputa del premio clásico Raúl Chevalier, instituído hace ya muchos años en homenaje al entusiasta sportsman a quien debe el elevage tanto de su progreso.

Reunía este premio, pese al número reducido de los competidores, atractivos indudables, como los tenía también el resto del programa, en particular las pruebas de productos, la de velocidad y los dos handicaps finales, por cuyo motivo fué especialmente nutrida la concurrencia de aficionados al Hipódromo.

Don Pizarro, Montenegro y Moratín formaron el lote que participó en el clásico Raúl Chevalier. Por su tiro—1500 metros—se creyó que este premio habría de permitir a Don Pizarro volver por los prestigios que alcanzó a través de sus dos primeros cotejos y que Prinaldo le hizo perder cuando le ganó por media cabeza el clásico General La Madrid. No se ocultaba, sin embargo, a la previsión de la cátedra que tanto Montenegro como Moratín podían ser obstáculos serios a la pronta rehabilitación del propio hermano de Don Padilla, el cual, aunque resultó favorito, no lo fué en desmedro de sus rivales, a quienes acompañó una opinión bastante acentuada y que ambos merecían ciertamente: Montenegro por virtud de su campaña de tres carreras, en todas las cuales se había impuesto fácilmente, menos en la última, en que Delantero lo hizo emplearse, y Moratín en razón de la sugerente forma en que acababa de obtener la primera victoria.

De ahí que hubiera un movimiento general de curiosidad al paso de los competidores por frente a las tribunas. Don Pizarro desfiló el primero, y aunque de su preparación no pudieran hacerse sino elogios, su acción, a decir verdad, no satisfizo. Montenegro vino después; grandote y con su aspecto rústico, causó buena impresión, pero se le notó un tanto pesado en la carrera; quizá el training moderado a que debió someterse por causa de un contratiempo a que su comprador dió importancia, sin embargo, influyó en tal sentido. La presencia de Moratín en la cancha fué señalada en seguida, y sea, por efecto de contraste o porque la posea en realidad, lo cierto es que la acción del hijo de Pulgarín pareció de una soltura admirable. Al mismo tiempo que se hacía el desfile, publicábanse en las pizarras las cifras de la segunda cotización:

Montenegro.	1822
Don Pizarro.	1880
Moratín.	704

En excelente oportunidad el starter, que lo fué en este caso el Sr. Ezcurra, puso el pelotón en marcha. A poco destacábase al frente Moratín, sacando una ventaja de cuerpo y medio, mientras Don Pizarro y Montenegro corrían apareados. El jockey de Moratín empleaba así la misma táctica que valió a éste su primera victoria, pues a la colocación elegida se sumaba el tren violento con que empezó a descontar terreno: 30" 4|5 registráronse para los primeros 500 metros, y 48" 4|5 para los 800. En tanto, Montenegro y Don Pizarro continuaban en una línea, que si llegó a romperse apenas, al iniciarse los recodos, donde Montenegro, por afuera, asomó un pescuezo delante de su adversario, se rehizo en la curva final, que Montenegro giró abriéndose un poco. Moratín se alejó aún más al llegar a ese punto, cruzando las populares con dos largos de ventaja sobre Montenegro, el cual, allí, había dejado atrás a Don Pizarro. Con todo empuje Moratín prosiguió su marcha y por más que hizo Montenegro por alcanzarlo, todo lo que consiguió fué finalizar a una distancia de dos cuerpos y medio.

Con su triunfo, obtenido en forma tan rotunda y sobre dos potrillos que junto con Prinaido se señalaban como los mejores de esta generación, Moratín ha realizado una performance digna de nota, y que sería indicio evidente de superioridad si Montenegro no hubiese disputado la prueba en las condiciones irregulares a que se hizo mención. En cuanto a Don Pizarro, su comportamiento de ayer no admite excusa. Acaso no sea más que un caballo veloz, y eso, ya se ha visto en qué poco puede estimarse.

La victoria de Moratín importa, además, la consagración de Pulgarín, su progenitor, cuyo éxito inicial lo obtuvo precisamente en este clásico, en el que hizo su debuto. Es mucho cierto mente que un semental dé en su primera producción un potrillo del mérito de Moratín y una potranca tan calificada como Hill.

El ganador, al que Pedro Costa condujo con su habitual pericia, recorrió los 1500 metros del premio en 1'31" 2|5, y en esta forma las diversas etapas:

Primeros	200 metros en	12"	
"	500 " "	30"	4|5
"	800 " "	48"	4|5
"	1300 " "	1'18"	2|5
Ultimos	1300 " "	1'18"	2|5
"	1000 " "	1'	3|5

Blackguard obtuvo su primera victoria en forma fácil en la prueba inicial

La carrera para caballos de tres años y más edad no ganadores fué disputada por los siete inscriptos, y como no había ninguno que se destacara netamente, la cotización se repartió en forma pareja, aunque favorable a Heros XII. Obtuvo la victoria Blackguard, un caballo importado hijo de Abbots Trace, que había iniciado su campaña hace poco tiempo desempeñándose discretamente. Ayer, en una distancia más favorable a sus medios, se impuso fácilmente sobre Heros XII y Solfeo, que ocuparon los puestos subsiguientes del marcador.

El lote fué puesto en movimiento en buen momento, destacándose en la delantera Surcador, seguido de cerca por Solfeo y Heros XII, mientras los restantes quedaban algo más atrás. Frente a las tribunas populares Heros XII y Solfeo pasaron en este orden a la cabeza del grupo, pero cuando parecía que lograrían mantener esta posición, surgió Blackguard en rápidos avances y logró darles caza frente al recinto del paddock para imponerse fácilmente, llegando a la raya con un largo y medio sobre Heros XII, que se mantuvo segundo a tres cuartos de cuerpo del tercero, que fué Solfeo.

En el premio Pulgarín logró imponerse La Colmena por un pescuezo

Seis de las quince inscriptas en la segunda carrera no fueron presentadas a disputarla. Peroba, por su actuación anterior, fué cotizada favorita, pero con pocas boletas más que La Colmena, que terminaba de entrar segunda de Libeliule y que ayer logró triunfar venciendo en los tramos finales por un pescuezo a Antracita, en 1'32" para los 1500 metros.

La largada demoró algo por la nerviosidad de las competidoras, pero la orden fué dada, en buen momento, apareciendo al frente Antracita, quien conservó esta colocación durante doscientos metros, dando luego paso a Peroba, que encabezó el lote, y luego a Machicha. Detrás de Antracita, que quedó tercera, se colocaron, cerca de ella, Doña Robustiana, Patagonia, La Colmena, Signorina, Aguamarina y última Matachina. La carrera continuó sin variar hasta haberse enfilado el tiro derecho, donde, frente a las tribunas, Antracita aventajó fácilmente a sus rivales y se distanció dos cuerpos. La Colmena logró abrirse paso por la empalizada y en un rush dió alcance a Antracita cuando ésta llegaba al paddock y a rigor de látigo consiguió vencerla por un pescuezo, mientras Signorina en un tardío avance se clasificaba tercera a un largo y tres cuartos de la segunda.

El debutante Silver Moon hizo suyo el triunfo en el premio Pashá

Regocijo, Macachín, Veterano y Montoro, que también figuraban inscriptos, no fueron de la partida en el premio Pashá, sobre la distancia de una milla, en el que el debutante Silver Moon, hermano materno de Lunático, cotizado en segundo término, logró imponerse al favorito César, batiéndolo por medio pescuezo, no sin antes haber impedido la libre acción de Anémucho, cuando éste en los tramos finales avanzaba con grandes bríos.

César sacó alguna ventaja al ordenarse la partida y tomó el primer puesto, pero pronto fué desalojado por Muerte Triste, que se distanció un largo de Lincoln y Pajurano, que se colocaron en su persecución. El favorito quedó en el cuarto lugar, precediendo a los restantes, que corrían agrupados con Silver Moon en la retaguardia. Sin mayores modificaciones en los puestos delanteros el lote llegó a Machicha. Detrás de Antracita, que quedó tercera, se colocaron, cerca de ella, Doña Robustiana, Patagonia, La Colmena, Signorina, Aguamarina y última Matachina. La carrera continuó sin variar hasta haberse enfilado el tiro derecho, donde, frente a las tribunas, Antracita aventajó fácilmente a sus rivales y se distanció dos cuerpos. La Colmena logró abrirse paso por la empalizada y en un rush dió alcance a Antracita cuando ésta llegaba al paddock y a rigor de látigo consiguió vencerla por un pescuezo, mientras Signorina en un tardío avance se clasificaba tercera a un largo y tres cuartos de la segunda.

El debutante Silver Moon hizo suyo el triunfo en el premio Pashá

Regocijo, Macachín, Veterano y Montoro, que también figuraban inscriptos, no fueron de la partida en el premio Pashá, sobre la distancia de una milla, en el que el debutante Silver Moon, hermano materno de Lunático, cotizado en segundo término, logró imponerse al favorito César, batiéndolo por medio pescuezo, no sin antes haber impedido la libre acción de Anémucho, cuando éste en los tramos finales avanzaba con grandes bríos.

César sacó alguna ventaja al ordenarse la partida y tomó el primer puesto, pero pronto fué desalojado por Muerte Triste, que se distanció un largo de Lincoln y Pajurano, que se colocaron en su persecución. El favorito quedó en el cuarto lugar, precediendo a los restantes, que corrían agrupados con Silver Moon en la retaguardia. Sin mayores modificaciones en los puestos delanteros el lote llegó

La Guapa venció holgadamente al favorito Gallinao en la sexta carrera

De acuerdo con su última performance, Gallinao fué cotizado favorito en los 2200 metros del premio Plutarco, en cuya disputa no participaron Pirata Chief, Bengalí, Pierrefonds, El Petaca y Mossul, que también figuraban inscriptos. El hijo de Vadarkblar se desempeñó discretamente, pero no pudo evitar que La Guapa, cuyo estado era sobresaliente, lo dominara al final por más de un largo en el buen tiempo de 2'17" 2|5.

La Guapa indicó el camino a sus rivales al iniciarse la carrera, seguida de cerca por Chimpay, Gallinao, Edictor, Pontón y El Pintao, pero esta colocación varió al girarse el primer recodo, pues Gallinao avanzó gradualmente para situarse a la cabeza cuando llegaban a la largada de los 1800 metros. La Guapa quedó en segundo término a un cuerpo, aventajando apenas a Chimpay, mientras los restantes mantenían su colocación primitiva. Poco antes de girarse el penúltimo codo Chimpay inició su avance y en el intermedio de los dos recodos se colocó a las patas del favorito. Así entraron a la recta final, donde Gallinao despidió a Chimpay, haciendo entrever su posible victoria; pero, poco más adelante inició su avance La Guapa y descontando terreno poco a poco le dió alcance cuando enfrentaban el paddock y sin encontrar mayor resistencia pasó de largo, llegando a la raya con un cuerpo y cuarto de ventaja. Gallinao precedió a su vez a El Pintao, que avanzó al final clasificándose tercero, por dos largos y medio.

Petarade venció apenas a Arpegio en el handicap de 1700 metros

Aunque por escasa ventaja, Petarade respondió en el handicap de 1700 metros al favoritismo de que se la hizo objeto. Con ella Leguisamo tuvo una nueva ocasión de lucirse, después de otras tres veces en que, durante la reunión, había sido piloto del ganador. A Petarade se opusieron Arpegio, con quien sostuvo aquélla una recia lucha en los tramos finales, Millacán, Aga Khan, Stellio y Estoque.

Millacán soltó en punta, distanciándose inmediatamente del grupo, hasta tomar tres cuerpos respecto de Petarade, a la cual seguían, por su orden, Arpegio, Aga Khan, Estoque y Stellio, estos dos últimos en una línea. Cuando faltaban 400 metros para llegar a la meta Petarade, que había iniciado su avance, pasó a Arpegio, que a su vez había dejado atrás a Millacán, y ganó por un pescuezo, a un cuerpo y medio.

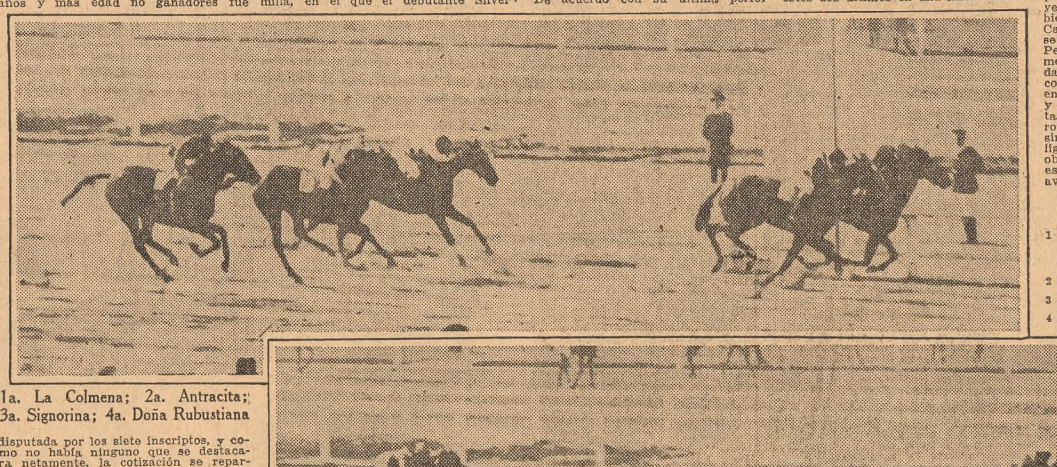

1a. La Colmena; 2a. Antracita; 3a. Signorina; 4a. Doña Rubustiana

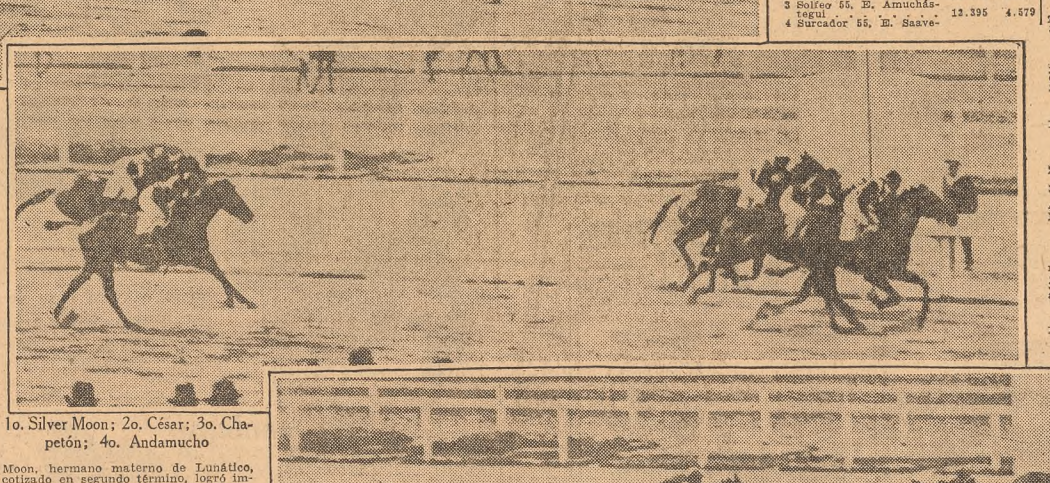

1o. Silver Moon; 2o. César; 3o. Chapetón; 4o. Andamucho

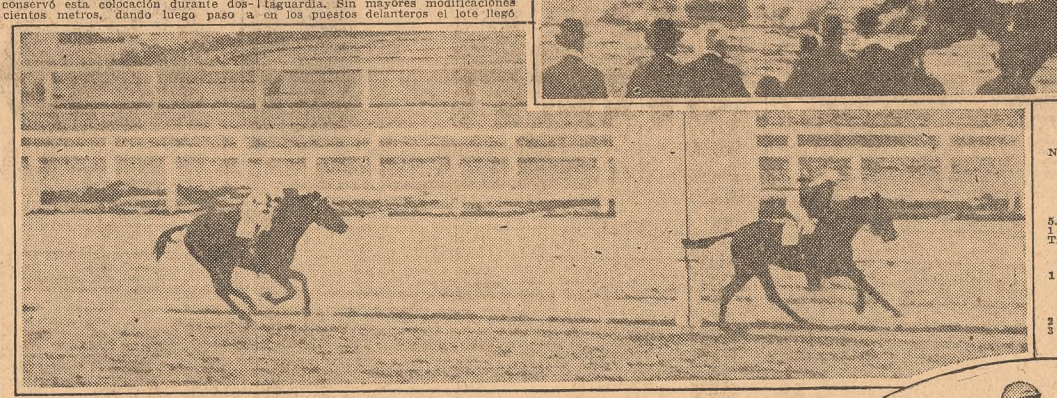

1o. Moratín; 2o. Montenegro

1a. Malvita; 2a. Agnes Fame; 3a. Luz Azul; 4a. Pirrincha

Resultados generales

PREMIO TANGAGE—1100 metros

	G.	P.
1 **BLACKGUARD**, m. z., 3 años, 55 kilos, por Abbots Trace y Black Folly, de la caballeriza Atucha J. E. Ruiz . .	13.470	3.623
2 Heros XII 55, E. Ordúna	14.054	4.898
3 Solfeo 55, E. Amuchástegui	12.395	4.579
4 Surcador 55, E. Saavedra		

Dividendos: de Blackguard, $ 7.90 y 5.05; de Heros XII, 4.25. Ganada por 1 1|2 cuerpos: del 2o. al 3o., 3|4 cuerpo. Tiempo, 1'57" 2|5.

Cuidador, Luis Calistro (h.).

PREMIO PULGARIN—1500 metros

	G.	P.
1 **LA COLMENA**, h. alz. tost., 2 años, 54 kilos, por Le Temps y Fortunata, de la caballeriza Yeruá, I. Leguisamo . .	19.549	10.528
2 Antracita 54|55, E. Ruiz	10.513	5.064
3 Signorina 54, P. Cuchinelli	9.424	4.350
Totales	59.011	21.840

Dividendos: de Blackguard, $ 7.90 y 5.05; de Heros XII, 4.25. Ganada por 1 1|2 cuerpos: del 2o. al 3o., 3|4 cuerpo. Tiempo, 1'57" 2|5.

Cuidador, Luis Calistro (h.).

PREMIO PULGARIN—1500 metros

	G.	P.
1 **LA COLMENA**, h. alz. tost., 2 años, 54 kilos, por Le Temps y Fortunata, de la caballeriza Yeruá, I. Leguisamo . .	19.549	10.528
2 Antracita 54|55, E. Ruiz	10.513	5.064
3 Signorina 54, P. Cuchinelli	9.424	4.350
4 Doña Robustiana 54|52, J. Sola	7.595	4.739
N. P.: Matachina 54, E. Ordúna	1.354	913
Peroba 54, M. Lema .	22.125	9.393
Aguamarina 54, E. Amuchástegui	928	736
Machicha 54|54 1|2, J. di Tomasi	1.062	992
Patagonia 54, P. Costa .	7.286	3.745
Totales	79.846	40.461

No corrieron: Maricha, Tahi, Aristarca, Qué Boladal, Bienvenida y Greña. Dividendos: de La Colmena, $ 7.35 y 3.05; de Antracita, 4.15; de Signorina, 4.50. Ganada por 1 pescuezo; de la 2a. a la 3a., 1 3|4 cuerpos. Tiempo, 1'32".

Cuidador, Francisco Maschio.

PREMIO PASHA—1600 metros

	G.	P.
1 **SILVER MOON**, m. z. nec., 2 años, 54 kilos, por Your Majesty y Golden Moon, de la caballeriza Faithful, J. Leguisamo . .	26.366	12.443
2 César 54|55, E. Ruiz .	35.372	15.066
3 Chapetón 54|52, J. Sola .	7.579	4.302
4 Andamucho 54, R. Montivero	4.840	2.072
N. P.: Lincoln 54, J. Canal	718	688
Andaluz 54, E. Amuchástegui	2.402	1.490
Pajurano 54, P. Costa .	6.684	3.656
Charlatán 54, F. E. Guerrero	2.736	1.400
Muerte Triste, 54, P. Cuchinelli	5.771	2.873
Bombardier 54, E. Lema .	848	604
Totales	93.306	44.593

No corrieron: Regocijo, Macachín, Veterano y Montoro. Dividendos: de Silver Moon, $ 6.35 y 2.45; de César, 2.35; de Chapetón, 3.30. Ganada por 1 1|2 pescuezo; del 2o. al 3o., 1 1|4 cuerpos. Tiempo, 1'38" 4|5.

Cuidador, Francisco Maschio.

PREMIO JUVENTAS—1000 metros

	G.	P.
1 **MALVITA**, h. alz., 3 años, 52 kilos, por Larrea y Malviz, de la caballeriza Personaje, P. Costa	6.265	3.714
2 Agnes Fame 50, J. Canal	16.486	7.477
3 Luz Azul 53|50, M. Cavillón	19.052	8.046
4 Pirrincha 55, M. Acosta	25.077	11.040
N. P.: Feijoada 55|53, J. Sola	18.246	9.481
Cantabria 53, E. Ordúna	5.783	2.656
Quincha 53|50, J. Olivera	4.814	1.806
Iattoo 53, I. Leguisamo	13.642	7.432
Riojana 53|52, U. Acosta	3.967	2.078
Huta 50|47, M. Bautista A.	1.821	1.287
Idalia 50|51 1|2, E. Amuchástegui	386	275
Totales	115.638	54.991

No corrieron: Diorita, Antillana y Rosalía. Dividendos: de Malvita, $ 33.20 y 7.45; de Agnes Fame, 4.70; de Luz Azul, 4.50. Ganada por 1|2 pescuezo; del 2o. al 3o., 1|4 cuerpos. Tiempo, 57" 3|5.

Cuidador, Ramón Silva.

PREMIO RAUL CHEVALIER—1500 mts.

	G.	P.
1 **MORATIN**, zaino, 2 años, 55 kilos, por Pulgarín y Parvulita, de la caballeriza Parravicini F., P. Costa.	11.787	
2 Montenegro 55, I. Leguisamo .	17.258	
3 Don Pizarro 55, M. Lema . .	27.161	
Total	56.236	

No corrieron: Prinaldo, Turrito y Pajuerano. Dividendo: de Moratín, $ 8.60. Ganada por 2 1|2 cuerpos; del 2o. al 3o., 2 1|4 cuerpos. Tiempo, 1'31" 2|5.

Cuidador, Daniel Cardoso.

PREMIO PLUTARCO—2200 metros

	G.	P.
1 **LA GUAPA**, h. z., 3 años, 52 kilos, por Saint Wolf y La Silvia, de la caballeriza La Morena, I. Leguisamo	26.121	3.613
2 Gallinao 51, R. Montivero	42.615	9.606
3 El Pintao 51|48, M. Cavillón	8.304	3.658
4 Edictor 53|50, J. Olivera	27.951	7.078
N. P.: Pontón 51, A. Rossi	1.506	908
Chimpay 51, J. Canal .	9.993	3.654
Totales	115.890	33.517

No corrieron: Pirata Chief, Bengalí, Pierrefonds, El Petaca y Mossul. Dividendos: de La Guapa, $ 8.00 y 3.40; de Gallinao, 3.35. Ganada por 1 1|4 cuerpos; del 2o. al 3o., 2 1|2 cuerpos. Tiempo, 2'17" 2|5.

Cuidador, Francisco Maschio.

PREMIO MACON—1700 metros

	G.	P.
1 **PETARADE**, z. c., 3 años, 53 kilos, por Perrier y Auvergne, de la caballeriza Los Yuyos. . . .	52.231	14.859
2 Arpegio 52, P. Cuchinelli	28.646	7.886
3 Millacán 49, M. Acosta	22.822	6.535
4 Stellio 50, E. Ordúna .	11.449	3.710
N. P.: Aga Khan 58, E. Ruiz	8.945	2.871
Estoque 49, J. Sola . .	3.137	1.397
Totales	127.230	37.228

No corrieron: Picadillo, Rastreador, Regalón, Well Done, Pampillón, Nena, Nación, Royal Line, Vivac y María Elvira. Dividendos: de Petarade, $ 4.40 y 2.70; de Arpegio, 3.35. Ganada por 1 pescuezo; del 2o. al 3o., 2 cuerpos. Tiempo, 1'43" 2|5.

Cuidador, Juan V. da Silva.

PREMIO GOLDSEEKER—2800 metros

	G.	P.
1 **BENGALI**, m. z. d., 3 años, 43 kilos, por Saint Emilión y Canora, de la caballeriza Los Rosales, M. Acosta	32.099	7.820
2 Adulón 54, R. Montivero	11.562	2.406
3 Lunático 59, I. Leguisamo	31.345	8.079
4 Curicó 55, E. Ruiz . .	26.386	5.536
N. P.: Tartagal 45|46, J. Fernández	(con Lunático)	
Cals 47, P. Cuchinelli . .	3.473	788
Libertador 54, J. Canal	49.844	10.370
Totales	154.709	34.999

No corrieron: Redondilla, Billet Doux y Santos Pérez. Dividendos: de Bengalí, pesos 8.65 y 4.70; de Adulón, 10.85. Ganada por 3|4 cuerpo; del 2o. al 3o., 1 cuerpo. Tiempo, 2'57" 1|2.

Cuidador, Rafael E. Rodríguez.

El público se equivocó de medio a medio en la prueba clásica

El favorito llegó último y el outsider ganó al galope

A pesar de que los ejercicios preparatorios de Don Pizarro habían sido malos y de que Montenegro afrontaba la lucha en condiciones desventajosas, debidas a una dolencia leve pero molesta, el público concurrente al hipódromo apostó decididamente en favor del hermano de Don Padilla y tuvo en menos la chance de Moratín, Y ocurrió que al pisar el tiro derecho ya no tenía enemigos Moratín, que ganaba.

El buen éxito de Pulgarín como padrillo se afianza día a día. Como curiosidad debe anotarse la circunstancia de que el padre de Moratín ganó también en su época este mismo premio Raúl Chevalier.

Daniel Cardoso, trainer del vencedor de ayer, fué felicitado calurosa y justicieramente. Buenos aplausos hubo también para Pedro Costa, que ganaba su primer clásico después de la reintrée en Palermo y que condujo a Moratín en forma impecable.

—Leguisamo ganó cuatro carreras, llegó segundo con Montenegro, se clasificó tercero con Lunático y no quedó fuera del marcador sino con Iattoo.

—La Guapa defendió ayer la enseña de la antigua caballeriza Esmeralda.

—Francisco Maschio ganó con sus pensionistas La Colmena y Silver Moon las dos pruebas reservadas a los productos.

—Agnes Fame, una yegua importada que ayer hizo su estreno en la carrera de velocidad, es un hermoso animal. Terminó medio pescuezo detrás de Malvita y tal vez sin los inconvenientes cupidos del debuto habría ganado. La cuida Vicente Fernández y pertenece a la caballeriza Novela.

—Un raro caso de acierto: los competidores de la carrera de una milla llegaron al disco justamente en el orden en que los había colocado el público en las apuestas. Vaya un pollo por tantas gallinas. Los favoritos Heros XII, Peroba, César, Pirrincha, Don Pizarro, Gallinao y Libertador se comportaron, en cambio, bastante mal. Solamente Heros XII, César y Gallinao repartieron sport a placé.

El ganador del clásico

Scorpio ganó en Maroñas el premio clásico Guillermo Young

Montevideo, 25 (Especial de LA NACION). — Scorpio, produciendo una performance sobresaliente con tiempo record, se adjudicó el premio clásico Guillermo Young, sobre 2300 metros. Al ser levantadas las cintas, Ballenero tomó la delantera, precediendo a Viejo Verde, Scorpio, Contratiempo, Sendero, Alto Vuelo y Tribune. Después del disco de los 1000 metros, Viejo Verde pasó a la vanguardia con grandes energías, dando la impresión de que vencería con cierta holgura, pero en la mitad de la recta avanzó Scorpio, venciéndole finalmente por 3|4 cuerpo, Alto Vuelo y Sendero, en atropellada, ocuparon los otros dos puestos del marcador.

Primera carrera, distancia 1300 metros: 1o. H. S., m. tost., 3 a., 53 k., por Zapalla y Donna Elsa, de la caballeriza García y García (A. García), $ 3.65; 2o. Goes, 57 kilos. Ganada por 4 cuerpos. Tiempo: 1'37" 2|5.

Cuidador: R. Rodríguez.

Segunda carrera, distancia 1600 metros: 1o. Harpoon, m. col., 4 a., 57 k., por Placacero y Pulk Bramble, c|p., de la caballeriza Fernandito (G. Poncioli), $ 2.70 y 2.45; 2o. Indicante 54 k., 3.10; 3o. Solapa 52. Ganada por 3 cuerpos. Tiempo: 1'13" 2|5.

Tercera carrera, distancia 1500 metros: 1o. Liniers 58 k. (Arguello), $ 11; 3.10; 2o. Galanteador 58, 2.60; 3o. Tramposo 55, 3.80. Ganada por 3|4 cuerpo. Tiempo: 1'32" 2|5.

Cuarta carrera, Gentlemen Riders, distancia 1600 metros: 1o. Piloto 68 kilos (Roque Funes), $ 8.40 y 3.80; 2o. Perdriel 68 (Lascurain), 3.20; 3o. Chichita 66. Ganada por 1|2 cuerpo. Tiempo: 1'40" 1|5.

Premio 25 de Mayo, distancia 2100 metros: 1o. Agradecido 48 k. (Vidal), pesos 38.20 y 21.80; 2o. Rastrero 56, 5.80; 3o. Reyano 60. Ganada por 2 cuerpos. Tiempo: 2'8" 2|5.

Sexta carrera, distancia 1300 metros: 1o. Floralina, 56 k. (Tedeschi), $ 4.40 y 2.30; 2o. Maroma 50, 6.70; 3o. Piramidal 52. Ganada por 1 cpo. Tpo.: 1'19" 2|5.

Séptima carrera, distancia 1300 metros: 1o. Viudo 45 k. (Farías), $ 4.90 y 4.30; 1o. Cebollín 51 k. (Rivera), $ 4 y 2.90; 2o. Relámpago 49. Ganada por puesta. Tiempo: 1'59" 1|5.

ROSARIO

La reunión del día 25

Primera carrera, distancia 1600 metros: 1o. Cachimbo, m., alz., 3 a., 55 ks., por Cabaret y Claire de Lune, de la caballeriza Arcola, J. Gerardi, $ 15.40 y 4.85; 2o. Milonga 53, 4.15; 3o. Bramido 55, 6.60. No placé: Cádiz, Reptiqueteo, Bastilla, Laupén, Ródano, Our Pride, Benítez, Supremo, Gay Asient y Fratellina. Ganada por medio pescuezo. Tiempo: 1'39". Cuidador: R. Rodríguez.

Segunda carrera, distancia 1200 metros: 1o. Comadreja, h. alz., 2 a., 52 ks., por Desterro y Candileja, de la caballeriza La Bolilla, J. H. Castro, $ 3.80 y 2.35; 2o. El Patrón, 54, 2.50; 3o. Corrasado 54. No placé: Turinés, Idolatrado y Santera. Ganada por 1 1|2 cuerpos. Tiempo: 1'12" 4|5. Cuidador: R. Morales.

Tercera carrera, distancia 1800 metros: 1o. Muguet, m. z., 3 a., 56 ks., por Tiny y Novedad, de la caballeriza De Aulio, J. Ledesma. $ 2.90 y 2.40; 2o. Liceo, 3.10; 3o. Siruchino 62. No placé: Mirandeada y El Montero. Ganada por 1 1|4 cuerpos. Tiempo: 1'52". Cuidador: T. C. Toledo.

Cuarta carrera, distancia 1300 metros: 1o. Despedida, b., alz. tost., por Charming y Daffodil, de la caballeriza Los Pingos, A. E. Irugaray, $ 9.90 y 4.75; 2o. Puñal de Oro, 3.45; 3o. Es Decente 47. No placé: El Mosquito, Mucki, Beautiful, Nena Loco y Marita. Ganada por 3 1|2 cuerpos. Tiempo: 1'18" 1|2. Cuidador: M. M. Pais.

Quinta carrera, premio Coronel Rodolfo S. Domínguez, distancia 1600 metros: 1o. Catalina, b., alz., 3 a., 55 ks., por Tiny y Turquoise II, de la caballeriza Tanglefoot, R. Martín, $ 4.15 y 2.70; 2o. Cimisario 45, 3.; 3o. Inaibis 48. No placé: Cavour. Ganada por 2 1|2 cuerpos. Cuidador: P. Chiatotti.

Sexta carrera, distancia 1300 metros: 1o. Alfarero, m., z., 3 a., 54 ks., por Saint Emilión y Delfi, la caballeriza Hispaniano, A. Torres, $ 10.55 y 2.35; 2o. Sirska 52. No placé: Rudo. Ganada por 2 cuerpos. Tiempo: 1'18". Cuidador: J. Quinteros.

Séptima carrera, distancia 2000 metros: 1o. Pansante, m., alz., 3 a., 48 ks., por Cabaret y Digna, de la caballeriza Arcole, L. Calcagno, $ 6.25 y 3.60; 2o. Perochino 54, 3.60; 3o. Locatario 49. No placé: Halcón y Brigadier. Ganada por una cabeza. Tiempo: 2'4". Cuidador: D. Rodríguez.

Inscripciones y ratificaciones

Mañana, a las 15, se abrirán las cartas con las inscripciones para la reunión de carreras que se realizará en el Hipódromo Independencia el 5 de junio, y con las ratificaciones de los inscriptos en el premio Haras San Ignacio, que se disputará en la citada reunión.

Agradecido ganó en Córdoba el premio clásico 25 de Mayo

Primera carrera, distancia 1600 metros: 1o. Paralelo 56 k. (Murafia), $ 14.70 y 3.20; 2o. Musa 51, 2.50; 3o. Charzes 55. Ganada por 1|2 cuerpo. Tiempo: 1'39" 4|5.

Segunda carrera, distancia 1200 metros: 1o. Sanción 52 k. (Quinteros), $ 4.60 y 2.40; 2o. Paladina 52, 4.50; 3o. Solapa 52. Ganada por 3 cuerpos. Tiempo: 1'13" 2|5.

Tercera carrera, distancia 1500 metros: 1o. Liniers 58 k. (Arguello), $ 11; 3.10; 2o. Galanteador 58, 2.60; 3o. Tramposo 55, 3.80. Ganada por 3|4 cuerpo. Tiempo: 1'32" 2|5.

Cuarta carrera, Gentlemen Riders, distancia 1600 metros: 1o. Piloto 68 kilos (Roque Funes), $ 8.40 y 3.80; 2o. Perdriel 68 (Lascurain), 3.20; 3o. Chichita 66. Ganada por 1|2 cuerpo. Tiempo: 1'40" 1|5.

Premio 25 de Mayo, distancia 2100 metros: 1o. Agradecido 48 k. (Vidal), pesos 38.20 y 21.80; 2o. Rastrero 56, 5.80; 3o. Reyano 60. Ganada por 2 cuerpos. Tiempo: 2'8" 2|5.

Sexta carrera, distancia 1300 metros: 1o. Floralina, 56 k. (Tedeschi), $ 4.40 y 2.30; 2o. Maroma 50, 6.70; 3o. Piramidal 52. Ganada por 1 cpo. Tpo.: 1'19" 2|5.

Séptima carrera, distancia 1300 metros: 1o. Viudo 45 k. (Farías), $ 4.90 y 4.30; 1o. Cebollín 51 k. (Rivera), $ 4 y 2.90; 2o. Relámpago 49. Ganada por puesta. Tiempo: 1'59" 1|5.

LA PLATA

Resultados de la reunión del 25

Primera carrera, distancia 1400 metros: 1o. Magnate, 4 a., 52 k., por Larrea y Meg Merrilies, de la caballeriza El Marino (M. Cavillón), $ 4.60 y 2.20; 2o. Cacique 55, 2.90; 3o. Don Doroteo 53, 2.30; 4o. Cortafierro 55. N. P.: Rodney, Fiscal, Musul Ali, Flor de Acero y Penitencia. Ganada por varios cuerpos; del 2o. al 3o., 1 cabeza. Tiempo: 1'32" 2|5. Cuidador: Alfredo Callejas.

Segunda carrera, distancia 1300 metros: 1o. Lucio, 3 a., 53 k., por General Brusiloff y Melancolía, de la caballeriza Italó (E. Canessa), $ 3.20; 2o. Floro 53; 3o. Resultado 53. Ganada por 1 1|4 cuerpos; del 2o. al 3o., varios cuerpos. Tpo.: 1'25". Cuidador: Angel J. Penna.

Tercera carrera, distancia 1100 metros: 1o. Piemonte, 2 a., 52 k., por Profeta y La Patti, de la caballeriza Verín (I. Acosta), $ 42.80 y 10.60; 2o. Soltera 55, 4.60; 3o. La Tuia 54, 4.30; 4o. Shimoss 52. N. P.: Caritativo, Barranco, Orre, Kepi, Mi Tío, Don Francisco, Falernita, Nube de Plata, Cápsula, Saria, Doña Alcira. Ganada por 1 cuerpo; del 2o. al 3o., 1 cuerpo. Tiempo: 1'12" 2|5. Cuidador: José Maldoti.

Cuarta carrera, distancia 1400 metros: 1o. Bendecida, 3 a., 53 k., por Gaulois y Bonanza, de la caballeriza J. A. S. (E. Canessa), $ 9.30 y 3.90; 2o. Modelo 57, 3.20; 3o. Alouette 55; 4o. La Chicha 52. Ganada por 4 cuerpos; del 2o. al 3o., varios cuerpos. Tiempo: 1'31" 4|5. Cuidador: Manuel Acosta.

Quinta carrera, distancia 2200 metros: 1o. Soler, 4 a., 49 k., por Dusty Miller y Smill, de la caballeriza Castellanos R. (U. Acosta), $ 15.10 y 6.10; 2o. Royal Mould 51, 3.80; 3o. Moderna 52; 4o. Prudencio 52. N. P.: Complicado y Morena. Ganada por 1 1|4 cuerpos; del 2o. al 3o., varios cuerpos. Tiempo: 2'25" 2|5. Cuidador: Angel J. Penna.

Sexta carrera, distancia 1600 metros: 1o. Concorte, 3 a., 55 k., por Fisherman y Milonguita, de la caballeriza Lacruz Z. (F. Cuchinelli), $ 3.20; 2o. Flanders 53; 3o. Comandante Franco 52. Ganada por 3 cuerpos; del 2o. al 3o., 3 cuerpos. Tiempo: 1'45" 4|5. Cuidador: Zacarías Lacruz.

Séptima carrera, distancia 1500 metros: 1o. Genciana, 3 a., 55 k., por Calambour y Carmaza, de la caballeriza General Rivas (S. U. Morales), $ 8.90 y 3.80; 2o. Rosemary 47, 6; 3o. Eduarda 44, 11.50; 4o. Amarete 53. N. P.: Portillo, Kibarrusco, All Gold, Malayo y Whatapeach. Ganada por 4 cuerpos; del 2o. al 3o., 3 cuerpos. Tiempo: 1'38" 3|5. Cuidador: Oscar González.

Resultados de la reunión de ayer

Primera carrera, distancia 1100 metros: 1o. Lebatera, 4 a., 55 k., por Minero y Leña Seca, de la caballeriza El Pino (S. U. Morales), $ 4.90 y 3; 2o. Náufraga 55, 3.30; 3o. La Mitad 55, 8.40; 4o. Vilma 55. N. P.: Chía, Recelosa, Evolución, A la Moda, Grognarde y Biennacida. Ganada por varios cuerpos; del 2o. al 3o., varios cuerpos. Tiempo: 1'12" 2|5. Cuidador: Fileno Rufini.

Segunda carrera, distancia 1300 metros: 1o. Mano Mora, 3 a., 55 k., por Le Temps y Lusitana, de la caballeriza Los Tres (J. R. Cabrera), $ 7.30 y 4; 2o. Buey Trompeta 55, 3.10; 3o. Tren Rápido 52; 4o. Suntuoso 52. Ganada por 2 1|2 cuerpos; del 3o. al 4o., varios cuerpos. Tiempo: 1'27" 2|5. Cuidador: Cirilo Almey

MAÑANA Y EL DOMINGO FINALIZARÁN LOS CAMPEONATOS DEL RÍO DE LA PLATA

TURF EXTRANJERO

Demercedes, de D. Saturnino J. Unzué ganó en Le Tremblay

París, 26 (H).—D. Saturnino J. Unzué ganó en el Hipódromo de Le Tremblay el premio Beadsmann, de 16.610 francos, con Demercedes. La ganadora fué dirigida por Domingo Torterolo y está al cuidado de Juan Torterolo.

(Especial de LA NACION)

París, 26. — Contribuyó a la alegría con que la colectividad argentina festejó el aniversario de mayo la victoria alcanzada por los simpáticos colores del propietario Sr. Unzué, con Demercedes, hija de Tracery y Meltona, que corrió los últimos 300 metros de la carrera que disputó en Le Tremblay en medio de los aplausos generales de la concurrencia.

La prueba disputada era la correspondiente al premio Beadsmann, de 15.000 francos de prima, sobre la distancia de 1400 metros, en que intervinieron 14 competidores. Dirigió a Demercedes el jockey Domingo Torterolo, y es su cuidador, Juan Torterolo. La prueba fué ganada por 1 1|2 cuerpos, en el tiempo de 1'28" 3|5.

"La Veine" se expresa así: "La buena forma de los pensionistas de Torterolo no se desmiente nunca. Demercedes, en su primera presentación en nuestros hipódromos, ha ganado y en excelente estilo. Todo el mundo conviene en que ganó en un vulgar canter.

Quinta carrera, distancia 2000 metros: 1o. Lázaro, 3 a., 51 k., por Evoé y La Zorra, de la caballeriza El Niño (A. Gutiérrez), $ 8 y 3,60; 2o. Recibillas, 5,10; 3o. Firulfo 53; 4o. Eduarda 48. N. P.: Dos Horacios y Quinientos. Ganada por varios cuerpos; del 2o. al 3o., 3 cuerpos. Tiempo: 2'13" 4|5. Cuidador: Lorenzo Fa.

Sexta carrera, distancia 1400 metros: 1o. Llampay, 3 a., 54 k., por Mojiente y Equa, de la caballeriza Sindicato (J. R. Cabrera), $ 64,10 y 11,00; 2o. Krug 52, 11,70; 3o. Floro 53, 9; 4o. Prófugo 52. N. P.: Agustero, No Gusta, Lucio, Bleriot y El Morro. Ganada por 2 cuerpos; del 2o. al 3o., 1 pescuezo. Tpo.: 1'32" 2|5. Cuidador: Roque Peñaloza.

Séptima carrera, distancia 1500 metros: 1o. Soler, 4 a., 55 k., por Dusty Miller y Smill, de la caballeriza Castellanos R. (E. Canessa), $ 4,60; 2o. Redoblona 48; 3o. Rosemary 45. Ganada por 2 1|2 cuerpos; del 2o. al 3o., 3 cuerpos. Tiempo: 1'56" 4|5. Cuidador: Angel J. Penna.

SAN MARTIN

Resultado de la reunión de anteayer:

Primera carrera, distancia 1400 metros: 1o. Infanzón (R. Sánchez), $ 9,75; 2o. Sagitario, 3o. Contraflor. Ganada por varios cuerpos. Tiempo, 1'33".

Segunda carrera, distancia 1200 metros: 1o. Plinio (G. Quinteros), $ 24,10 y 6,15; 2o. Miau Guay 4,25; 3o. Parrilla, 4o. Moligasna. Ganada por 2 3|4 cuerpos. Tiempo 1'29".

Tercera carrera, distancia 1400 metros: 1o. Rey Moro (A. Lallana), $ 10,75 y 6,65; 2o. Quilino, 7,65; 3o. Cuebir, 4,55; 4o. Parigina. Ganada por 1 3|4 cuerpos. Tiempo, 1'51".

Cuarta carrera, distancia 1000 metros: 1o. Raspadera (F. Quinteros), $ 67,20 y 14,15; 2o. Quehen White 6,95; 3o. Chacaré, 8,75; 4o. Hur. Ganada por 1 cuerpo. Tiempo 1'2" 2|5.

Quinta carrera, distancia 2400 metros: 1o. Mangotero (P. de la Cruz), $ 25,70 y 6,85; 2o. Camandulero, 5,30; 3o. Greywood 6,70. 4o. Pram. Ganada por 3|4 cuerpos. Tiempo, 2'36".

Sexta carrera, distancia 1600 metros: 1o. Festejador (F. Quinteros), $ 3,90 y 3,40; 2o. Imperator 2,35; 3o. Cezanne, 4o. Cavid. Ganada por 3|4 cuerpos. Tiempo 1'42".

Séptima carrera, distancia 1500 metros: 1o. Limbo (R. González), $ 3,60 y 2,45; 2o. El Malambo 3,25; 3o. Telilla 4,20; 4o. San Tito. Ganada por 2 1|2 cuerpos. Tiempo 1'35" 2|5.

Resultados de la reunión de ayer:

Primera carrera, distancia 1000 metros: 1o. Eclat (F. Quinteros), $ 3,35 y 2,05; 2o. Ogro, 2,50; 3o. Manolito, 2,10; 4o. Ocaña.

Ganada por 3 1|2 cuerpos. Tiempo: 1'2".

Segunda carrera, distancia 1400 metros: 1o. Rezongón (M. Montero), $ 5,10 y 2,70; 2o. Tres Pozos, 2,25; 3o. Laurel, 4,05; 4o. Blindado.

Ganada por 3 cuerpos. Tiempo: 1'34".

Tercera carrera, distancia 1200 metros: 1o. Ackerman (M. Reparaz), $ 4,20 y 2,55; 2o. La Duquesa, 2,95; 3o. Miau Guay, 3,50; 4o. Olaviana.

Ganada por 2 1|2 cuerpos. Tiempo: 1'15" 2|5.

Cuarta carrera, distancia 1400 metros: 1o. Disparo (J. M. Pena), $ 3,55 y 2,20; 2o. San Tito, 2,35; 3o. G. Porteño; 4o. Fracaso.

Ganada por 2 3|4 cuerpos. Tiempo: 1'29".

Quinta carrera, distancia 1000 metros: 1o. Eclat (F. Quinteros), $ 4,70 y 2,40; 2o. Cernisón (P. Nievas); 3o. Mustafacito, 2,50; 4o. San Matías; Rey Moro.

Ganada por 1 cuerpo. Tiempo: 1' 2|5.

Sexta carrera, distancia 1000 metros: 1o. Limbo (R. González), $ 2,75 y 2,20; 2o. Cañaguinés, 2,60; 3o. Infanzón; 4o. Cañafral.

Ganada por 2 cuerpos. Tiempo: 1'35".

TEMPERLEY

Resultado de la reunión de anteayer:

Primera carrera, distancia, 1400 metros: 1o. Frisette 55 kilos (R. Manin), $ 3,20 y 2,40; 2o. Mil Más 54, 3,30; 3o. Birlocha 58. Ganada por 4 cuerpos. Tiempo, 1'28".

Segunda carrera, distancia 1300 metros: 1o. Ferrea 54 kilos (M. de Lara) $ 8 y 3,70; 2o. Dorada 54, 6,20; 3o. Maiva Real 54, 71,30. Ganada por 2 cuerpos. Tiempo, 1'22".

Tercera carrera, distancia 1200 metros: 1o. Asustadora 54 kilos (R. Manin), $ 8 y 3,00; 2o. Miss Anna 54, 3,10; 3o. Pleuron 56. Ganada por 1 1|2 cuerpos. Tiempo, 1'15" 4|5.

Cuarta carrera, distancia 1300 metros: 1o. Diamantado 57 kilos (J. Ibarra), $ 4,50 y 4,20; 2o. Fumador 57, 3,40; 3o. Urga 56. Ganada por 1 cuerpo. Tiempo, 1'21" 2|5.

Quinta carrera, distancia 2000 metros: 1o. Estela 48 kilos (J. Ferrari) $ 14,10 y 3,70; 2o. Perdicán 54, 2,80; 3o. Argentinito 51, 4,70. Ganada por 1|2 cuerpo. Tiempo 2'6".

Sexta carrera, distancia 1000 metros: 1o. Cabacha 48 kilos (A. Orbea), $ 13,30 y 4,80; 2o. Rugby 57, 4,30; 3o. San Matías 56. Ganada por 3|4 cuerpos. Tiempo. 1".

Séptima carrera, distancia 1400 metros: 1o. Omará 56 kilos (R. Manin), $ 3,60 y 2,60; 2o. Férrea 48, 3; 3o. Linares 53. Ganada por 1 pescuezo. Tiempo, 1'27" 2|5.

Resultados de la reunión de ayer:

Primera carrera, distancia 1100 metros: 1o. Birlocha 58 kilos, F. Delentres, $ 4 y 2,20; 2o. Patotero 53, 2,50; 3o. La Chismosa 52, 3,00. Ganada por un cuerpo. Tiempo: 1'8" 2|5.

Segunda carrera, distancia 1400 metros: 1o. Yacaré II, L. Tadei, $ 101,30 y 12,30; 2o. Okipus 54, 5,70; 3o. Feita 54, 7,20. Ganada por 3|4 cuerpo. Tiempo: 1'28" 2|5.

Tercera carrera, distancia 1300 metros: 1o. Osse Anna 54, P. Delentres, $ 11,10 y 3,90; 2o. Estrellero 56, 3,60; 3o. Le Bernois 54. Ganada por un cuerpo. Tiempo: 1'22" 1|5.

Cuarta carrera, distancia 1000 metros: 1o. Na Nicasia 55, A. Suárez, $ 2,80 y 3; 1o. Medida 56, J. Martínez, $ 5,50 y 4,40; 3o. Treta 56. Ganada por puesta. Tiempo: 1' 3|5.

Quinta carrera, distancia 1300 metros: (anulada).

Sexta carrera, distancia 1000 metros: 1o. Derviche 57, L. Ameloti, $ 12 y 4,60; 2o. Augurio 55, 2,30; 3o. El Abuelito 57, 4,10. Ganada por 3|4 cuerpo. Tiempo: 1'1" 1|5.

Séptima carrera, distancia 2000 metros: 1o. Atención 54, A. Suárez, $ 4,70 y 3,70; 2o. Tritón 54, 3,20; 3o. Chalmers 54. Ganada por 1 1|2 cuerpos. Tiempo: 2'6" 3|5.

Se designó ayer el team británico de rugby

Londres, 26. — Especial de LA NACION).—En el vapor Alcántara, que zarpará el 29 del mes próximo de ésta para Buenos Aires, partirá el equipo británico de rugby, que por invitación de la River Plate Rugby Unión actuará en ésa.

El cuadro estará bajo la dirección de Mr. James Baxter, presidente de la Rugby Unión, y aunque no ha podido aún completarse la composición del mismo, hasta ahora han aceptado la invitación los siguientes jugadores: R. F. Kelly, forward del equipo de Watsonians; T. S. Douty y D. J. Mac Myn, forwards del London Scottish; J. O. J. Malfory, tres cuartos wing; del Harlequins; A. F. Hámilton Smythe, tres cuartos, del Cambridge; R. S. Spong, outhalf del Old Marchant Taylors y del Old Millhillians; D. E. Law, forward, del Birkenhead Park; E. Coley, forward, del Northampton; D. S. Troops, puesto indeterminado, del Oxford; B. G. Coghlan, R. C. Wakefield y H. W. Sobey, forwards, del Cambridge; T. W. Gubb, forward, del Oxord; J. Farrell, forward, del Bective Rangers; T. O. Pike, forward, del Landsdowne; G. T. Payne, back, del North Ireland; A. K. Stevenson, centro tres cuartos, del Glasgow Accademicals.

Por pedido especial de la River Plate Rugby Unión, acompañará al equipo el referee Mr. T. H. Vile. El cuadro será completado mediante la inclusión de otros jugadores destacados.

FUERON ATRAYENTES LOS ÚLTIMOS PARTIDOS

Carlos Dumas, Guillermo Robson, Armando Zumelzú y Carlos Morea que disputaron un dobles

Las semifinales de los Campeonatos del Río de la Plata han vuelto a reunir en la sede del Buenos Aires Lawn Tennis Club, ese público cordial que todos los años prestigia con su presencia las jornadas capitales del sport.

Era la primera vez que estos torneos se desarrollaban en la nueva tribuna, cuyas graderías repitieron el magnífico aspecto de las últimas reuniones por la disputa de la Copa Mitre.

Antes de la hora anunciada para el comienzo de los encuentros, grupos de jóvenes y niñas se discriminaron por las hermosas dependencias de la institución y los jardines adyacentes, prestándoles la animación de las mejores fiestas.

En otro orden, anticipémonos a decir que las ruedas desarrolladas han puesto de relieve sólo una discreta calidad de juego. No se ha llegado a la altura de otras temporadas, y el mismo Robson, que otros años fuera la admiración de los espectadores, pareció defeccionar en la primera parte del encuentro de dobles de caballeros, en que le tocó competir.

En las semifinales de dobles de caballeros uno de los que mejor impresionaron fué Dumas, mientras que Morea realizó siempre el mismo juego de colocación desde el fondo de la cancha, que cada día va perdiendo mayor eficacia ante hombres rápidos y tesoneros en las devoluciones.

La pareja uruguaya actuó de acuerdo con los progresos evidenciados el año anterior, aunque sin superar el juego de sus últimas intervenciones, y la participación de las jugadoras Brias, Bazurra y Dalhbach fué una valiosa cooperación en el dobles mixtos, por el excelente entrenamiento de que hicieron gala.

R. BOYD Y C. R. CAMINOS v. E. STANHAM Y R. CAT

La intervención de los tennismen uruguayos en las ruedas terminales de los Campeonatos del Río de la Plata prestigió indudablemente la jornada del miércoles, en que aquellos jugadores debían enfrentar una pareja de la fuerza de Boyd y Caminos.

El antecedente de que los visitantes habían desarrollado la temporada anterior una acción marcadamente marítisima en nuestros courts, destacando un notable mejoramiento en sus aptitudes, abonadas, por lo demás, con la larga campaña que, juntos, llevan realizada con absoluta comprensión de sus recíprocas condiciones, hizo que se esperara con cierta preocupación sus luchas con los hombres calificados del tennis local.

La demora en arribar el vapor de la carrera a nuestro puerto por la neblina hizo que no pudiera realizarse el encuentro a la hora indicada. Los jugadores llegaron poco tiempo antes de las 14 al local del Buenos Aires Lawn Tennis Club, donde ya una concurrencia numerosa había ocupado las mejores posiciones de la nueva tribuna de cemento armado desde la que se iba a presenciar el encuentro.

Se inicia el match

La entrada de los jugadores a la cancha fué saludada con cordiales aplausos y en el peloteo preliminar pareció que los argentinos lucían un especial adiestramiento en los saques.

Sin embargo, al comenzar el encuentro bajo la fiscalización del umpire don Alberto Dodds, Boyd, que al parecer se hallaba aún un tanto nervioso, por el manifiesto deseo de hacer más difícil su tiro preliminar, incurrió en saque doble.

La primera ventaja de los uruguayos fué aumentada en seguida por otro saque doble del representante local; pero, más tarde, un drive recio de Caminos no fué restado por sus adversarios. Equilibradas después las posiciones, los últimos obtuvieron una nueva ventaja por una deficiente devolución de aquel jugador ante una volea alta de Stanham y aunque después éste perdió una pelota en la red, la falta de precisión en el saque evidenciada por Boyd hizo que los visitantes se adjudicasen el primer game.

No se habían desarrollado acciones lucidas, pero en esa primera parte del match dejó en todos una impresión inesperada.

En efecto, si en algo se tenía confianza, por lo que respecta a la representación local era en el saque de Boyd, cuyas cualidades han sido ya ampliamente reconocidas.

Juego inseguro

Quedó, sin embargo, la esperanza de que la primera defección fuera sólo atribuible a la nerviosidad que no pudo disimular en los instantes iniciales y aunque al comenzar el segundo game Cat sacó en forma que Caminos devolvió corto, un smash de Boyd borró la primera mala impresión.

A medida que transcurrían las acciones, el juego de la pareja argentina, sin llegar a ser el que los caracterizara en anteriores intervenciones, se fué tornando más sólido y la resistencia de los visitantes llevó a que se igualaran los juegos en tres ocasiones. Por fin Cat desvió un arresto desde el fondo de la cancha y luego Caminos sorprendió a sus adversarios con una cortada en la red, que le valió la victoria en el game.

Igualadas así las posiciones, se entró al nuevo tramo, con saque de Caminos que no acertó, como su compañero, en la justeza del tino inicial. Debido a ello la ventaja de los eficaces drives de Boyd fué anulada e igualados los tantos, Stanham sorprendió a los argentinos con una oportunísima volea que no pudo ser arrestada. A pesar de que la lucha se desarrollaba en forma movida se advertía en los argentinos y, sobre todo en Boyd, cierta inseguridad de todo punto inexplicable, y a esa declinación en su juego hay que achacar que el tercer game fuera también favorable a la pareja visitante.

Los uruguayos, convencidos de que no realizaba tampoco un juego eficaz, se preocuparon en dirigir a él todos los tiros en lo sucesivo y en esa forma aumentaron su ventaja en tres games a uno. La confianza que se depositó siempre en el saque de Boyd no podía, sin embargo, quedar desmentida. En el quinto game, la calidad de juego del representante local se puso ampliamente de manifiesto y pocas fueron las pelotas que pudieron ser devueltas por sus adversarios. En esa forma, casi sin lucha, la desventaja fué disminuida, aunque nuevamente reprimieron los adversarios ante la eficacia del juego de Stanham que, con su rapidez, puso a prueba la acción de los argentinos.

Caminos supo, sin embargo, adjudicarse varios tantos en espléndida forma, con tiros desde el fondo de la cancha y a su turno una reacción de Boyd, que colocó en buena forma algunas pelotas entre los dos adversarios, valió un equilibrio en el score, al finalizar el octavo game.

Un espléndido smash de Boyd y una pelota admirablemente cortada por Caminos, valieron la ventaja que más tarde, aun sacando Cat, llevó a la conquista del set. Al final, un tiro largo del último de los nombrados fué premiosamente devuelto por Stanham, pero Boyd remató con un violento tiro sobre la red que restó toda chance a los rivales.

Dominan los argentinos

Evidentemente los argentinos habían consolidado, al final, una cierta superioridad de juego que debía manifestarse en forma amplia en el segundo set, pese a la resistencia desesperada de sus adversarios. La ventaja obtenida en el primer game, rematado por un recio smash de Boyd, aumentó en los siguientes hasta que, en el cuarto game, el eficaz saque de Cat le valió una reacción en el score.

Los uruguayos opusieron seria resistencia en el séptimo game, pero los argentinos se impusieron después de una larga serie de tantos iguales, entre los aplausos de la concurrencia. Luego, presionando en todo momento, lograron adjudicarse el set por seis games a dos.

Parecía que dada la forma en que se desempeñaba la pareja argentina la victoria resultaría holgada en el set siguiente, pero los hechos se encargaron de transformar toda apreciación previa.

Una reacción inesperada

Los tres primeros games fueron ganados por los argentinos en la forma en que lo habían sido los que hasta entonces se llevaban jugados, pero se advirtió en el cuarto que el saque de Cat volvía a favorecer al equipo uruguayo que, paulatinamente, haciendo un esfuerzo que se elogió merecidamente, fué disminuyendo la ventaja al adjudicarse el cuarto, quinto y sexto games.

La pareja argentina, un tanto fatigada, se desorientó por la reacción de sus adversarios. Estos atacaron en toda forma, colocaron pelotas difíciles con una energía insospechada, y devolvieron tiros violentísimos desde el fondo de la cancha, mientras Boyd y Caminos no supieron neutralizar la acción que fué imponiéndose ante el asombro de la concurrencia que los había creído totalmente batidos.

En el duodécimo game ya el score estaba equiparado y en el siguiente, Stanham, luciendo un magnífico juego de colocación, en numerosas ocasiones dejó a la pareja argentina sin moverse, ante sus rápidas voleas. En esa forma, atacando de cóntinuo ganaron el game sin perder más que un solo juego y con el siguiente se adjudicaron el set por ocho games a seis.

La victoria

El descanso concedido antes del cuarto período, sirvió para volver a toda su integridad el poder de los representantes locales, anonadado transitoriamente por causas inexplicables, aunque comunes en el tennis.

En efecto, con una facilidad asombrosa y sin perder un solo game se anotaron los dos últimos games—el tercero y el sexto—que, desde luego, no influyeron en el juego, netamente favorable a sus contrarios.

Terminado el segundo set, se llegó a la conclusión de que la falta de luz impedirá la terminación del match, puesto que de todas maneras el partido había de prolongarse hasta cuatro sets. Por su parte, fué visible en la pareja Robson-Dumas, en el tercer período, el visible deseo de contrarrestar más eficazmente la acción siempre vigorosa de

(Continúa en la página 17)

Un aspecto de las canchas

La pareja uruguaya formada por Cat y Stanham saluda a Boyd y Caminos

Primer set

C. R. Caminos y R. Boyd	1	8	6	2	4	5	4	4	4	4	5	=	43;	6
R. Cat y E. Stanham . . .	4	6	8	4	0	7	2	1	2	3		=	37;	4

Segundo set

C. R. Caminos y R. Boyd	11	6	4	6	4	2	9	9	—	=	51;	6
R. Cat y E. Stanham. . . .	9	4	1	8	1	4	7	7	—	=	41;	2

Tercer set

R. Cat y E. Stahanm. . .	2	—	3	—	1	—	5	—	4	—	4	—	4	—	4	=	50;	8
C. R. Caminos y R. Boyd	4	—	5	—	4	—	3	—	1	—	1	—	4	—	4	=	43;	6

Cuarto set

C. R. Caminos y R. Boyd	4	—	5	—	4	—	4	—	4	—	4	=	25;	6
R. Cat y E. Stanham. . .	0	—	3	—	1	—	1	—	1	—	1	=	7;	0

Lo que fué el match

De lo que antecede es fácil inferir que, aunque la resistencia opuesta por la pareja uruguaya en el tercer set y la reacción en él operada por sus integrantes hiciesen emplear más de lo que se previó a poco de comenzado el match a los representantes locales, éstos se impusieron en mérito a una superioridad indiscutible, tanto más apreciada en el hecho de que ninguno de los vencedores realizó íntegramente su verdadero juego.

Boyd, en efecto, insubstituible en nuestros courts por la bondad de sus saques y la energía de sus drives, perdió numerosos juegos por la inseguridad con que comenzó actuando.

Más adelante, con mayor dominio de la situación, volvió a ser el fuerte jugador que se conoce, y algunos difíciles smahes, ejecutados desde considerable distancia de la red, le valieron elogiosos comentarios.

Por su parte, Caminos completó la pareja con verdadero tesón, aunque sin llegar aún a la altura de sus mejores matches de otras épocas. Se advierte que paulatinamente va recuperando la forma y que su juego de red es eficaz, sobre todo en algunas cortadas concluyentes, más no ha llegado aún a completar totalmente su acción.

En el campo adversario, Stanham se reveló uno de los buenos jugadores de dobles del Río de la Plata. Domina ampliamente la cancha y su juego es de una gran variedad. Quizá su saque no haya estado a la altura de sus adversarios, ni haya igualado a éstos en la potencia de los tiros, pero su energía no decayó en ningún instante y devolvió pelotas difícilísimas que le valieron sinceros plácemes. Cat, en cambio, no posee el excelente estilo de su compañero, y en ciertos momentos produjo la impresión de carecer de la necesaria precisión en los arrestos. Sin embargo, supleo todo ello con un saque tan efectivo que le valió la victoria en varios games.

En rigor de verdad, el factor preponderante de la victoria de los argentinos fué la energía de sus tiros, que en muchas ocasiones sólo pudieron ser restados en forma débil, lo que preparó los remates sobre la red con que aquéllos se adjudicaron la gran mayoría de los juegos.

Guillermo Robson y Carlos Dumas v. Carlos Morea y Armando Zumelzú

Debido a la tardía llegada de los representantes uruguayos, que disputaron el match anterior, el programa de encuentros debió sufrir un considerable retraso. Sólo a las 15.45 pudo iniciarse la segunda semifinal de la categoría de dobles de caballeros de los Campeonatos del Río de la Plata, entre Guillermo Robson y Carlos Dumas v. Carlos Morea y Armando Zumelzú.

La presencia de los cuatro aficionados en el amplio estadio fué recibida con una fuerte salva de aplausos. Inmediatamente tomaron posiciones y tuvo efecto un movido y enérgico peloteo previo, que se prolongó durante unos minutos. Ahora bien, fué indudable que con el atraso de 45 minutos con que comenzó el match, el factor tiempo adquirió una importancia extraordinaria. Las conjeturas sobre la probable terminación del partido fueron evidentes entre los espectadores y los más optimistas expresaron su creencia de un rápido desenlace. Pero ¿podía tener eco esa impresión ante las fuerzas tan equilibradas de los cuatro jugadores? Los tantos iniciales demostraron bien pronto cuán errónea había sido esa apreciación.

En efecto, los primeros peloteos, enérgicos y violentos, hicieron aún más vigorosa la impresión de que se estaba frente a un gran partido. Dumas realizó el primer servicio y Morea, imposibilitado de arrestarlo, hizo que la pelota quedara en la red; continuó Dumas en la ofensiva y con precisión dirigió un tiro en medio de sus contrarios, sin que éstos lograran alcanzar la pelota y el tercer tanto equivalía a otra ventaja. Pero si el juego en sus comienzos había impresionado bien, faltaba todavía la acción de Robson, que no tardó en hacerse presente. En efecto, la pelota, magistralmente dirigida por Morea mediante un tiro de aire, fué tomada por Robson, pero al pretender realizar éste el smash correspondiente, la pelota quedó en la red. Una exclamación del público hizo eco al tanto malogrado y el nuevo servicio de Dumas dió una nueva oportunidad a Robson, quien tiró afuera.

Esos primeros tantos fueron suficientes para despertar en el público las primeras impresiones. Extrañó, desde luego, la defección de Robson, pero se esperó que en las vueltas siguientes habría de rehabilitarse. El segundo game no fué más movido que el primero; ambas parejas igualaron en 15; Robson falló al intentar una volea; se lució poco después al tomar un globo desde el fondo del court y volvió a poner un tanto al quedársele la pelota en la red. Zumelzú, por su parte, fué calurosamente aplaudido al dirigir un espléndido tiro corto. Se produjo, pues, el primer empate en un game, pero ante la extrañeza general, que esperaba de la pareja Robson-Dumas un desempeño superior, el juego decayó, y Morea y Zumelzú, combinando en buena forma, se adjudicaron dos nuevos games.

En el quinto fué nuevamente Dumas el encargado de realizar el saque, y, como en el juego inicial, le correspondió por 40 a 15. Morea, en el siguiente, sacó errando las primeras pelotas, pero Zumelzú, a poco se lució con un brillante tiro cruzado, que alcanzó a pegar en el fleje posterior de la cancha. Atacó nuevamente Dumas y con un fuerte smash obtuvo una nueva ventaja, que equivalió al game, también por 40 a 15. Con ello se llegó a un nuevo empate en tres games, pero a partir del siguiente la pareja compuesta por Robson y Dumas comenzó a dominar a sus contrarios, y en forma relativamente holgada se adjudicó los games siguientes para perder el noveno. El último fué, quizá, el más atrayente, pues se arribó a varios empates, hasta que Zumelzú, al no contestar una pelota corta, dió ocasión a que sus contrarios se adjudicaran el primer set por 6-4.

Los sets siguientes

No hubo, en el primer set, un despliegue de buen juego. Robson, en quien siempre se cifran las esperanzas de ver una acción movida y nerviosa, no estuvo a la altura de sus condiciones, y ello influía en el aspecto del match. Basta decir que sus primeras diez intervenciones equivalieron a ocho tantos perdidos. Sin embargo, son tan comunes las alternativas en el tennis que no se dudó, al comenzar el segundo set, que el partido habría de ofrecer otras características. Esas presunciones, empero, sólo fueron confirmadas en parte, puesto que Morea y Zumelzú, ante la extrañeza general, comenzaron a dominar ampliamente la cancha.

En efecto, no fueron suficientes en esta etapa del juego los considerables esfuerzos de Dumas para equilibrar las acciones, pues, por momentos, no encontraba el apoyo necesario en su compañero. En cambio, tanto Zumelzú como Morea insistieron en practicar un juego aumentadamente efectivo, hasta presentarse la oportunidad propicia para rematar el tanto con probabilidades de éxito. Durante el desarrollo del segundo set, Robson y Dumas sólo consiguieron anotarse dos games—el tercero y el sexto—que, desde luego, no influyeron en el juego, netamente favorable a sus contrarios.

Terminado el segundo set, se llegó a la conclusión de que la falta de luz impedirá la terminación del match, puesto que de todas maneras el partido había de prolongarse hasta cuatro sets. Por su parte, fué visible en la pareja Robson-Dumas, en el tercer período, el visible deseo de contrarrestar más eficazmente la acción siempre vigorosa de

(Continúa en la página 17)

PROGRAMA DE CARRERAS PARA LA REUNION DEL DOMINGO PROXIMO EN PALERMO

(COPIA DEL PROGRAMA OFICIAL)

1a. carrera — Premio HUENU (1920)—2000 metros — A las 13.00

Para todo caballo de 4 años y más edad que no haya ganado más de $ 10.000. Peso 48 kilos.

Recargo de 1 kilo por cada $ 1000 o fracción mayor de $ 500 ganados.

Premio $ 5000 al 1o., 1250 al 2o. y 750 al 3o.

Propietario	e. k.	Padre	Madre	Cuidador
Hs. El Martillo	1 Abogado	4|56 S. Azul II	Asamblea	Eduardo Elnen
El Mocito	2 El Bebe	4|56 Mojinete	Grisilnia	Manuel Acosta
Don Laguna	3 Murat	4|54 The Panther	M. Lecrinska	Antonio A. Basso
Haras Trujui	4 Baturro	4|52 Cad	Bona Fide	Fidel Guerrero
La Tijera	5 Nazareno	4|51 Larrea	Novedad	J. Etchechourry

2a. carrera — Premio CYRENE (1921)—1600 metros — A las 13.30

Para potrancas de 2 años que no hayan ganado, Peso 54 kilos.

Premio $ 5000 a la 1a., 1250 a la 2a., y 750 a la 3a.

Propietario	e. k.	Padre	Madre	Cuidador
Sains James	1 Chorla	2|54 Julio César	Chingola	José A. Ana
El Aguila	2 Antigona	2|54 Asturiano	Guaca	J. L. Aguilera
Inacio	3 Adelita	2|54 Malinche	Buya	Benj. J. Sánchez
Carlitos	4 Finita	2|54 Malinche	F. Champagne	Fco. Maschio
El Jardín	5 Sunfly	2|54 Spr. Thyme	Moscona	José Ghigliotti
Moreno N.	6 Lyda	2|54 Picacero	Lada	Naciano Moreno
Fernández G.	7 Carolina	2|54 Moloch	Cara Mía	Gab. Fernández
La Dolores	8 Pina	2|54 Profeta	Rambla	Angel Ridone
Monte Cudine	9 Aureola	2|54 Asturiano	Plus Ultra	Enr. Rodríguez
Don Vicente	10 Antracita	2|54 San Jorge	Arpillera	Bernabé Islas

3a. carrera — Premio ROSA ROJA (1922)—1000 metros — A las 14.00

Para potrillos de 2 años que no hayan ganado, Peso 54 kilos.

Premio $ 5000 al 1o., 1250 al 2o. y 750 al 3o.

Propietario	e. k.	Padre	Madre	Cuidador
Ruy Blas	1 Vigoroso	2|54 Inspector	Vespertina	Dgo. Planezzi
A. M. E.	2 Trueno	2|54 Humberito	Relicario	Santiago Gómez
Saint James	3 Batacián	2|54 Gontran	Réve Doré	Tomás Conde
Jorge A.	4 Cartel	2|54 Packoy	Cartouche	Nic. Berazategui
Las Piedras	5 Charigue	2|54 Pulgarín	Impulsión	Luis Saini
Las Armas	6 Archer	2|54 Asturiano	Starlight Bay	Vte. Fernández
Saavedra J. C.	7 (Hernejo	2|54 Remanso	Mamita II	Naciano Moreno
Condal	8 (Romeral	2|54 Moloch	Ronde du Soir	Idem
Indécis	9 Venteveo II	2|54 Val d'Or	Gandoumina	Gabriel Torterolo
Amistad	10 Donosti	2|54 Oquendo	Danzadera	Antonio Rassio
Treinta y Tres	11 (Jesuita	2|54 Dullibardine	Jugada	R. de los Santos
Independencia	12 (Comalumbra	2|54 Farol	Celosía	M. de los Santos
Ladna	13 Asés y...	2|54 Crocus	Springvale	Berto F. Montini
Solís	14 Zurdaso	2|54 S. Azul II	Zutana	Alfredo Calleias

4a. carrera — Premio JUVENTAS (1923)—1600 metros — A las 14.30

Handicap para yeguas de 3 años y más edad que no hayan ganado más de $ 40.000.

Premio $ 5000 a la 1a., 1250 a la 2a. y 750 a la 3a.

Propietario	e. k.	Padre	Madre	Cuidador
Incaico	1 Cremería	3|57 Malinche	La Plus Petite	Benj. J. Sánchez
J. M. B.	2 Wallina	3|56 S. Vicente II	Wally II	Paul Maury
Rielle	3 La Muñeca	3|56 El Pibe	La Solita	Mariano Trejo
Martínez de Hoz	4 Pontezuela	3|56 Craganour	Barbada	Manuel Acosta
Monzón	5 (Bougie	3|55 Polar Star	Tea	Vte. Fernández
Minord	6 (Barlanchina	3|48 Vadarkblar	Hermética	Idem
Guayambé	7 Zanahoria	3|52 Zig Zag	Dike	Val. Fernández
Pagola	8 Feijoada	3|52 San Paulo	Fariña	Fco. Lacoste
Don Alfonso	9 (Quimérica	3|52 Polar Star	La Esperanza	Naciano Moreno
Villanueva B.	10 (Vilen	3|49 Craganour	Viola	Idem
Und	11 Envidiosa	3|51 Kosmos	Endecha	Juan Valla
Shorthorn	12 Antiflanca	3|50 Craganour	Abea	José Bentancur
Tuyú	13 Rue Royale	3|49 Melik	Melfort	Rosendo Aquino
Amistad	14 Melpómenes	3|49 Oquendo	Mayabel	Antonio Rassio

5a. carrera — Premio 25 DE MAYO—1500 metros — A las 15.00

Para potrancas nacidas desde el 1o. de julio de 1924. Peso 54 kilos.

(Hijas de padre o madre nacidos en el país).

Recargo de 2 kilos por cada premio clásico ganado.

Premio $ 10.000 a la 1a., 2000 a la 2a. y 1000 a la 3a.

Propietario	e. k.	Padre	Madre	Cuidador
Bisturí	1 La Cloche	2|56 Polemarch	La Luz	Alfredo Calleias
Canton	2 Masita	2|54 Vadarkblar	Tableta	Benj. J. Sánchez
Caricatura	3 D. Robustiana	2|54 Remanso	Nox	Fco. Lacoste
Gran Mundo	4 Copetona	2|54 Amsterdam	Animación	Juan L. Aguilera
Lunitas	5 Rali Malá	2|54 Moloch	Rosee	Luis Sacone
Villanueva B.	6 Donna	2|54 Buen Ojo	Damasquina	Naciano Moreno

6a. carrera — Premio ADELA (1924)—1700 metros — A las 15.30

Para caballos de 3 años y más edad (con exclusión de yeguas) que no hayan ganado más de tres carreras, no clásicas. Peso 52 kilos.

Recargo de 3 kilos a los ganadores de una, de 5 kilos a los de dos y de 7 kilos a los de tres carreras.

Premio $ 5000 al 1o., 1250 al 2o. y 750 al 3o.

Propietario	e. k.	Padre	Madre	Cuidador
Irlanda	1 Le Soldat	3|59 Le Temps	La XII	José Bentancur
Renacimiento	2 Edictor	3|57 Volador	Entidad	Antonio Torres
Zubiaurre J. B.	3 P. Beazley	3|55 Saint Wolf	La Cerny	Carlos Bustos
San Elías	4 Perogrullo	3|55 Papanatas	Whirliza	Alberto Caimi
Las Armas	5 Maschapito

UNA MUCHEDUMBRE ENTUSIASTA PRESENCIÓ EL MATCH DE ROSARINOS v. PORTEÑOS

En el triángulo oficial del Yacht C. Argentino se disputaron regatas

El programa de ayer constaba de dos series y del desempate de la Copa Brasemermeer, trofeo instituido por el Yacht Club Argentino en honor del yachtsman visitante D. Oscar Nathan, propietario del yate holandés de ese nombre.

La primera prueba correspondiente a este premio se disputó el 15 del actual y fué ganada por el Polly, adjudicándose el Leonor la victoria en la segunda prueba corrida el domingo último. Ambos barcos disputaron ayer el desempate, en el cual venció el Polly. De esta manera conquistó el bonito trofeo, cuya disputa ha constituído uno de los atractivos de la temporada.

Copa Brasemermeer

Esta regata se inició con muy poco viento, a las 13. Se indicó el triángulo azul y boyas a babor. El Polly salió casi junto al cañonazo, pues cruzó la línea a los dos segundos, o sea a las 13.00.02, y el Leonor a las 13.00.19.

Se había recorrido un corto trecho cuando el viento calmó completamente, de modo que con la pequeña corriente en contra que tenían los dos barcos no pudieron llegar a la salida del antepuerto hasta después de una hora.

El Polly se arrimó a la escollera de madera, donde había algo más corriente hacia afuera, lo cual lo ayudó a salir y separarse bastante del Leonor. En la punta de la escollera citada sopl aba algo de viento en dirección norte, por el cual aumentó el Polly su ventaja sobre el Leonor, hasta que este barco, a su vez, consiguió tomar el viento y entonces pudo continuar la regata, acortándose las distancias. El Polly siguió con ventaja, debido en parte a la suerte de haber tomado primero el viento, y continuó el resto del trayecto sin otras variantes, salvo en los momentos en que el Leonor pudo acercarse algo al Polly, aunque sin lograr darle alcance.

El Polly cruzó la raya a las 16.36.26 y el Leonor a las 16.41.10, tiempo empleado por el Polly fué de 3 horas 36 minutos 26 segundos y el del Leonor 3.41.19.

Correspondió la Copa Brasemermeer al Polly, timoneado por su propietario D. Julio Ch. Sieburger; tripulantes don Roberto Sieburger, D. Carlos Johansen y D. Leopoldo Sieburger. El Leonor fué timoneado por D. Enrique C. Sieburger; tripulantes D. Horacio Depasquini y D. Juan J. Castiglioni.

Clase internacional de 6 metros

Esta serie fué largada diez minutos después que la anterior, indicándose el triángulo azul con boyas a babor.

La salida fué en este orden: Brasemermeer, a las 13.10.06; Karenna, a las 13.10.21; Reg, a las 13.10.21, y Balilla, a las 13.11.17.

Los barcos de esta serie pronto dieron alcance a los que disputaban el desempate de la Copa Brasemermeer, de modo que todos continuaron la regata en un grupo. El Karenna, hábilmente timoneado por su propietario D. José A. Sanguinetti, tuvo oportunidad de tomar la escollera de madera aprovechando la corriente que había y el viento del largo de ella y con el leve viento que había afuera, que también pudo aprovechar se alejó una distancia enorme de sus competidores, de cia enorme de sus competidores, de manera que a partir de ese instante siguió la regata separado de sus rivales y, salvo en un momento en que el Balilla acortó algo de ventaja que le llevaba, el Karenna continuó en ganancia hasta la vuelta. El Balilla realizó igualmente una buena regata.

La llegada fué así: Karenna, a las 16.29.12, y Balilla, a las 16.30.32.

El Reg y el Brasemermeer renunciaron a la lucha debido a la suave brisa que impedía a esos barcos avanzar para entrar en tiempo.

El tiempo empleado fué éste: Karenna, 3 horas 19 minutos 12 segundos, y Balilla, 3.20.30.

En consecuencia, correspondió la medalla de oro al Karenna, timoneado por D. José A. Sanguinetti, y el segundo premio al Balilla, por D. David Costaguta.

Clase West Solent

Disputaron esta regata todos los yates inscriptos, dándose la señal de largada por los 13.20. La partida fué en este orden: Timbú, a las 13.20.18; Ona, a las 13.20.29; Toba, a las 13.20.29; Yagán, a las 13.20.46, y Querandí, a las 13.20.47.

La regata se desarrolló con algunas variantes, consiguiendo más tarde los yates Yagán y Ona separarse de sus rivales, ventaja que mantuvieron hasta finalizar la prueba.

La llegada fué así: Yagán, a las 17.12.49; Ona, a las 17.18.02; Querandí, a las 17.26.26; Timbú, a las 17.31.27, y Toba, a las 17.33.20.

El tiempo empleado fué éste: Yagán, 3 horas 52 minutos 49 segundos; Ona, 3.58.02; Querandí, 4.06.26; Timbú, 4.11.27, y Toba, 4.13.20.

La clasificación fué la siguiente: primero Yagán, timoneado por la señora Elina M. de Valle; segundo Ona, por D. Alejandro Logeren; tercero Querandí, por D. Juan D. Molina Pico; cuarto Timbú, por D. Jorge F. Milhas, y quinto Toba, por D. Alejandro Eiras.

Demostración

Se realizó anoche en los salones del Yacht Club Argentino una demostración de despedida, por el patrón y timonel del Cupido III D. Rafael E. Iglesias, con motivo de su viaje a Europa, la que se efectuó en un ambiente de franca camaradería.

La reunión del domingo

El domingo próximo se disputarán dos regatas, en un trayecto de 10 a 12 millas. Intervendrán en la primera serie, reservada para los yates de la clase internacional de seis metros, los siguientes: Leonor, timoneado por D. Enrique C. Sieburger; Karenna, por don José A. Sanguinetti; Reg, por D. B. Eugenio Milhas; Polly, por D. Julio Ch. Sieburger; Balilla, por D. David Costaguta; Thiele, por D. Raúl Bergada, y Brasemermeer, por D. Oscar Nathan.

La segunda regata para los yates del club, clase West Solent, será largada diez minutos después que la anterior. Figuran inscriptos: Ona, timoneado por D. Andrés Tamiso; Querandí, por doña Elina M. de Valle; Timbú, por Da. Lina de B. de Loizaga; Toba, por D. Federico Fernández Pita, y Yagán, por don Juan O. Molina Pico.

RIVER PLATE REALIZO UN TORNEO ATLETICO

Con motivo de entrar el Club River Plate en un nuevo año de existencia y adhiriéndose a los festejos patrios, anteayer se realizó en el campo de sports de la Avenida Alvear y Tagé una reunión, que fué prestigiada por gran número de socios.

Figuraron en el programa exhibiciones de boxeo entre aficionados del club y varios matches de basket-ball entre equipos locales y visitantes. Las incidencias del juego fueron seguidas con visible interés, pues ofrecieron en su desarrollo pasajes interesantes.

Los matches de basket-ball fueron los siguientes: Estrella v. River Plate, cadetes; el triunfo correspondió a los primeros por 18 tantos contra 13; novicios; River Plate v. Asociación Nacional Buenos Aires, vencedores los locales por 30 a 27.

El último match se realizó entre las terceras divisiones del club local y de la Asociación Nacional Buenos Aires, disputándose la Copa Comisión Directiva, donada por el Club River Plate.

Este partido, que tuvo un desarrollo sumamente movido e interesante, finalizó con la victoria de los locales, quienes lograron imponerse por 41 tantos contra 21, destacándose H. Fregonese, autor de la mayoría de los tantos obtenidos por su equipo.

River Plate: R. Alioto, N. Ayela, H. Fregonese, A. Fregonese, S. Marino y R. Vázquez.

Asociación Nacional Buenos Aires: M. Villanustre, M. Bafunti, L. Raggi, A. Raggi, C. Febré y F. Folattelli.

EN EL CLUB ATLETICO PARQUE DE LOS PATRICIOS

Como en años anteriores, la Comisión Directiva del Club Atlético Parque de los Patricios organizó un interesante torneo atlético con motivo del 25 de Mayo. Su anuncio despertó interés inusitado entre los participantes, cuya inscripción en algunas pruebas fué numerosa, y vecinos, quienes en gran cantidad presenciaron el desarrollo de las pruebas. Desde temprano la afluencia de personas fué considerable, teniendo en cuenta que más de 1000 niños fueron obsequiados con juguetes, y antes de darse comienzo al programa preparado fué entonado el Himno Nacional por la multitud. Terminado este acto, que resultó imponente, se largó la carrera de 1000 metros, libre para todo corredor, y en la cual, después de una reñida lucha, J. Colubi obtuvo el primer puesto; el segundo y tercero correspondieron a K. García y J. Echaburu, respectivamente.

En la carrera de 3000 metros llanos consiguió imponerse con mucha facilidad el corredor R. Laino. Ocupó el segundo puesto A. Turco y el tercero E. Cervero.

Original e interesante resultó la carrera de 400 metros para manomóviles, en la que solamente podían intervenir niños menores de 12 años. En esta prueba resultó vencedor el niño N. Parriondi y clasificado como segundo, A. Caputo.

A continuación los atletas del Ima-Sumac disputaron un interesante partido de volley-ball, en el que pusieron de relieve una excelente preparación física.

Los partidos de basket-ball disputados por la tarde fueron atrayentes por la movilidad de las acciones y la buena técnica desarrollada en todo su transcurso, circunstancia que mantuvo latente el interés desde el comienzo hasta su finalización.

El primer match fué disputado entre los equipos de la categoría novicios de los clubs Parque de los Patricios y Asociación Deportiva del Comercio.

Se impuso el primero de los equipos por 27 tantos contra 21.

En el segundo partido la tercera división de la Y. M. C. A. venció tras reñida lucha al adversario de igual categoría, el Club Atlético Parque de los Patricios, por 20 tantos contra 17.

El torneo realizado por este club se vió, pues, coronado por el buen éxito, debido a los esfuerzos de sus dirigentes y a la decidida cooperación prestada por el Sr. Arsenio Thamier y los clubs Ima-Sumac, Asociación Deportiva del Comercio y Asociación Cristiana de Jóvenes.

EL EQUIPO VISITANTE RESULTÓ VENCEDOR POR 2 A 0

Desde hora temprana se vió encaminarse al estadio de River Plate a gran cantidad de espectadores. La expectativa despertada por la disputa de la Copa Culaciatti no justificada por el solo hecho de ser concurrencia de aficionados, que a la hora de iniciarse el match preliminar habían ocupado totalmente las instalaciones. Había factores de importancia como se comentaban en el recinto y que daban al match una mayor atracción. La presentación del combinado porteño, quizá algo discutido, traía el recuerdo de la escisión de nuestro football y se esperaba ver un empeño lucido de jugadores que en otras oportunidades no habían intervenido conjuntamente en los interprovinciales. Ello explica que al dar comienzo el match oficial el público ocupase todo espacio libre, aunque fuera incómodo, con tal que le permitiese presenciar la lucha. Volvió a repetirse el espectáculo común en las justas de esta índole, de aficionados trepados a los postes, letreros de propaganda y árboles que circundan el campo.

El comentario popular se preocupó más de la calidad del combinado que de la visita de los rosarinos. Conocida la potencialidad del equipo se hicieron cálculos respecto a los probables resultados del encuentro y sobre todo a la actuación de los jugadores.

Tal era la atención del público, que los saludos preliminares, las fotografías informativas y otras pequeñas esperas sólo sirvieron para acentuar la curiosidad ambiente y se esperó con impaciencia la iniciación del match.

Preparativos del partido

Faltaban pocos minutos para las 15 cuando los porteños, encabezados por Monti, penetraron en la cancha, saludados por los hurras frente a las tribunas oficiales recibieron una demostración cariñosa que fué más prolongada cuando hicieron lo propio en las populares.

Pocos minutos después lo hicieron también, con igual objeto de idénticas demostraciones de simpatía.

Por espacio de varios minutos ambos equipos practicaron los característicos tiros al arco, hasta que el referee Sosa dió a los cuadros y procedió al sorteo habitual, el que favoreció al capitán visitante, el que optó por jugar dando frente al Oeste.

Primer período

La pelota fué colocada a los pies de Seoane, pero el puntapié primero fué dado por el presidente de la Liga Rosarina de Football y vaya en poder de Benítez, quien tan rápido como la tuvo a su alcance intentó correr hacia el terreno contrario, pero Conti le salió al encuentro, evitó que lograra su propósito y la envió fuerte hacia adelante.

Esto dió margen a que Luis Indaco se adelantara encabezando un avance que habría de permitirle llegar, perseguido de cerca por Evaristo, hasta cerca de la línea del corner, cuando al intervenir colocar el centro envió afuera la pelota.

El shot del guardavalla local permitió a los delanteros transportar la pelota hasta las inmediaciones de la valla de Díaz a consecuencia de la rápida combinación practicada por el ala izquierda compuesta por Orsi y Alfieri, y cuando el insider se acomodaba para ensayar el shot de remate, la intervención a Berzotti frustró tan bien encabezada tentativa.

El encuentro no podía haberse iniciado bajo mejores auspicios. A un ataque de los rosarinos, quienes, veloces, se habían internado en terreno local hasta provocar un momento de inquietud en las filas de sus contrarios, habían respondido éstos con otra tentativa peligrosa: ambas dieron la impresión de que todos los jugadores se hallaban por igual asentados en sus respectivos puestos. Con razón se presumió, entonces, la realización de una justa llena de los atractivos que se suponían en virtud de la composición de los equipos.

Repetida la incursión en el terreno visitante, Conti incurrió en foul al detener a Evaristo que se adelantaba con la pelota. Como esta incidencia tuvo lugar cerca de la zona penal, se produjo en los espectadores un momento de atención cuando Seoane se dispuso a llevar a la práctica la infracción, pero el delantero echó la pelota afuera después de hacerla pasar sobre el travesaño.

Decaen las acciones

Seguidamente en una nueva intentona de los porteños, F. Sarasívar se inició al despojar de la pelota a Orsi, con toda limpieza, cuando el winger avanzaba a la carrera. El jugador rosarino fué aplaudido con entusiasmo.

No permaneció mucho tiempo el juego en esta parte de la cancha, porque a región seguido Sosa propició un avance no exento de peligro, pues vencida la resistencia opuesta por Monti en el centro de la línea media, la pelota pasó a localizarse en las cercanías del arco de Botasso, donde se produjo una serie de jugadas cortas y, en las que, acaso, hubo de parte de los visitantes algo de indecisión.

Finalmente, Recanattini hizo un rechazo de modo que Orlandini entró en posesión de la pelota para avanzar un trecho en ser molestado por ningún adversario y cuando lo creyó oportuno, puso en juego a Benítez, al que Bearzotti despojó de la pelota sin ningún esfuerzo.

A esta altura del match los dos cuadros revelaron una progresiva desarticulación que fué cobrando caracteres más visibles en el local, en el que no se había visto, hasta entonces, una combinación meritoria ni una jugada que hiciera pensar en la obtención de tanto alguno, pues los esfuerzos de la línea anterior, mal llevados en su marcha y confiando en compensarlos en la acción personal más que en la obra colectiva, eran fácilmente desbaratados por los halves rosarinos.

No puede decirse que hasta el primer cuarto de hora de lucha el juego hubiera favorecido a ningún bando, pero aunque se mantuviera parejo, no entretenía a los aficionados, pues los jugadores parecían poner poco entusiasmo en la finalización de los avances.

A los 16 minutos Carricaberry aprovechó una devolución larga de Bidoglio para avanzar, dueño de la pelota, hasta cerca de la zona de peligro visitante y cuando Fioroni le salió al encuentro la cedió a Benítez y éste a su vez a Seoane, quien la pasó a Orsi. El winger izquierdo se hallaba en situación de tirar al arco desde una distancia aproximadamente de seis metros, pero la intervención de Bearzotti hizo que se produjera el primer corner de la tarde, que no tuvo consecuencia alguna, dada la actitud de A. Sarasívar, quien mediante un cabezazo alejó el peligro.

En seguida los rosarinos se hicieron presentes en el ataque. Sosa tuvo ocasión de comenzar una combinación que Monti no pudo impedir, porque al intentarlo, una rápida gambeta del veterano centroforward puso fuera de su alcance la pelota, y, apoyado por L. Indaco, consiguió llegar hasta la zaga local, en momentos en que este jugador se disponía a tirar al arco interviro Bidoglio, quien en su apresuramiento no pudo evitar que D. Indaco entrara en acción por su cuenta, pero fortificado que dió con 'la pelota en el travesaño cuando se descontaba la obtención del primer goal. En último término Recanattini alejó definitivamente la pelota.

El primer tanto visitante

Pasados los primeros instantes de sorpresa producidos en la concurrencia por la desarticulación del quinteto en el que poco antes, y por los halves, se esperaba que de un momento a otro las cosas cambiarían favorablemente para éstos. Empero, la defección ostensible de los insiders privó, asimismo, del concurso de los delanteros de ala, que fueron así anulados con facilidad por los contrarios. Además, la tarea del eje de la línea delantera se vió también recargada. A los 26 minutos, Benítez, que había sufrido momentos antes una colisión con un jugador contrario, abandonó la cancha por algunos instantes.

Poco después del reingreso de este jugador a la cancha, la ciudadela porteña cayó vencida por primera vez. Orlandini, que hasta entonces se había desempeñado satisfactoriamente, despojó de la pelota a Medina, que penetraba a la sazón en el campo local, pero su rechazo no fué lo suficientemente fuerte para dar lugar a sus compañeros y por el contrario, el centroforward y Monti se la pasaron de uno a otro hasta que la pelota y encabezar un avance por el centro de la cancha, y llegar hasta los backs después de eludir la vigilancia de Monti. En estas circunstancias los dos zagueros locales se lanzaron simultáneamente hacia el delantero rival, con la intención de detenerlo en su avance, pero éste, procediendo con plausible habilidad envió por elevación la pelota hacia adelante, para que se apoderara de ella L. Indaco, que se hallaba solo frente a Botasso. El arquero tuvo la noción clara de la situación y se adelantó ágilmente para arrojarse seguramente a los pies del rival, pero sin éxito favorable, porque el rosarino sin demorar proyectó la pelota hacia un costado de la valla, marcando de este modo el tanto que fué aplaudido con calor. Se habían jugado 29 minutos.

Pareció que, a continuación, los porteños, agujoneados por el primer revés, atacarían por lo menos, si no con mayor eficacia, con mayor empuje.

Pero no sucedió tan cosa, pues fallada que hubo una tentativa de Seoane, debido a la segura intervención de Botasso, las cosas volvieron a su ritmo anterior y el encuentro prosiguió favorable ligeramente a los visitantes, pero dentro de una marcada monotonía.

Los últimos minutos

Pocas jugadas de interés se registraron hasta la terminación de esta etapa. En una ocasión en que, pasada la zaga de los vencidos, Botasso debió adelantarse para evitar desagradables consecuencias, Medina lo emitió con visible violencia y aunque el arquero, mediante un rápido movimiento pudo eludir el ataque, aquél fué silbado por la concurrencia porque era la segunda vez que se le veía proceder de la misma manera.

Monti puso en juego a Carricaberry, quien en un meritorio esfuerzo logró transponer la zona penal, adversaria, y cuando F. Sarasívar quiso interceptar su avance el winger cedió la pelota a Benítez. Cuando se esperaba que este avance fructificara, dada la excelente colocación del jugador, cometió en último término, la pelota fué echada afuera en forma realmente inexplicable.

Un minuto antes de darse por terminado el período, Bidoglio otorgó un nuevo corner que dió margen a que De Muri colocara, con mala dirección, un cabezazo.

Se hallaban los porteños empeñados en el ataque, cuando el juez señaló la terminación del período, con este score:

Rosarinos. 1
Porteños. 0

Segundo período

Se esperaba la reiniciación del juego, pues el half-time anterior no solamente no satisfizo a los asistentes sino que, haciendo una compulsa de las acciones realizadas por los equipos, poco o casi nada tenían a su favor. Por eso, los aficionados durante el descanso abandonaron sus incómodas situaciones y los que no quisieron perder sus lugares procuraron distraerse hasta con vulgares incidencias y comentarios. Pero ha de decirse, también, que el numeroso público esperaba una reacción del equipo porteño, cuyos elementos de valía no habían revelado sus condiciones en el tiempo fenecido.

Ya alistados los equipos en la cancha, el referee dió orden de recomenzar y Sosa puso en juego la pelota con un pase a De Muri, a quien despojó Orsi sin poder impedir que el ala derecha rosarina la volviera al campo local, del que la sacó el mismo De Muri. Se encargó, en seguida, Bidoglio de ejecutar un puntapié libre por hand que rechazó Bearzotti, interviniendo Monti, quien al enviar la pelota hacia al arco adversario lo hizo en forma muy elevada. Un avance de Sosa fué interceptado por Recanattini y el mismo jugador rosarino hizo objeto de un foul a Bidoglio, recibiendo la pelota Benítez, al que despojó Bearzotti al intentar avanzar. El centre-half visitante detuvo en mala forma a Seoane, y Monti se encargó de hacer efectiva la infracción sin consecuencias, pues Orsi no pudo evitar que la pelota impulsada con demasiada fuerza saliera de la cancha. En seguida Bidoglio, jugada que avanzó prestando apoyo a la línea delantera, ejecutando entonces Beazotti un buen rechazo que le valió nutridos aplausos. El mismo jugador a continuación concedió un corner que no tuvo consecuencias.

En esos minutos de juego la técnica de los equipos no había mejorado, pero debe decirse que las acciones adquirían mayor movilidad, y los porteños jugaron con más entusiasmo y si bien la línea delantera continuaba tan desarticulada como a principio del match, las jugadas de la misma, y especialmente de los halves de ala, imprimieron a aquéllas vivacidad, al par que permitían, a los forwards, realizar sus incursiones en el campo adversario, actuando los porteños en la ofensiva, Bearzotti se vió obligado a conceder un corner que Carricaberry tomó en forma ajustada, encontrando a Díaz fuera de colocación, pero ni Orsi ni Alfieri alcanzaron la pelota, que salió del field.

Jugadas en la valla rosarina

Las acciones favorables al equipo local dieron mayor aliento a sus componentes, pero la defensa visitante desbarató todas las tentativas. Sosa fué objeto de un foul a Seoane cerca del área peligrosa y el centre-forward local, que tomó el puntapié libre concedido, lo hizo en forma poco feliz y a continuación, Orsi eludió al half que lo custodiaba y llegando hasta la línea de toque colocó un corner abierto que recibió Carricaberry, quien, sin demorar, ejecutó en forma violenta el tiro final, que Díaz detuvo con facilidad. El winger izquierdo local, en otra incursión, ensayó un tiro al arco con fuerza, pero F. Sarasívar anuló la pelota al corner, que no hecho efectivo por aquél, siendo desaprovechado lamentablemente por Benítez. Instantes después A. Sarasívar hizo un foul violento a Alfieri, quien cayó al suelo resentido de un brazo o una pierna, suspendiéndose el juego breves instantes; el referee dió, sin embargo, un pique para reiniciarlo.

El último goal

Con los delanteros rosarinos a la expectativa, pues las jugadas de realización con el empleo de los backs y halves del cuadro, nada hacía prever el nuevo tanto. Se llevaban jugados 14 minutos del segundo half-time, cuando Sosa hizo un pase largo al centro, abandonando Botasso la valla, en procura de la pelota, cuando con el mismo fin Medina se dirigía a ella velozmente, pero Aquélla se detuvo en momentos que el insider trepezaba con el guardavalla. La pelota pegó al jugador rosarino en la cabeza, lo que le hizo transponer la línea del gol, cuando el insider se levantaba prestamente para intervenir en la jugada que no creía terminada, pues así lo indicaba la circunstancia de mirar en distintas direcciones tratando de descubrir el lugar donde se encontraba la pelota.

Con el nuevo tanto obtenido, que se recibió con algunas muestras de entusiasmo, los rosarinos mejoraron su juego y no pudo notarse, entonces, algunas buenas actuaciones de Sosa, el que dispuso algunas jugadas que fueron desbaratadas por Evaristo y Orlandini, quienes continuaban actuando con marcado acierto.

Los jugadores locales, a raíz de un hand cometido por Recanattini, se replegaron sobre su arco, pero al ejecutar la pena F. Sarasívar, la pelota fué alejada por el mismo Recanattini, quien evitó toda posible ulterioridad. Transportado el juego al campo contrario, Bearzotti, apremiado por los delanteros, concedió un corner que tomó Orsi, recibiendo la pelota Monti, quien la envió con violencia hacia el arco en forma elevada, pero Díaz la detuvo con agilidad. El arquero visitante debió intervenir nuevamente ante un tiro débil de Alfieri, quien recibió la pelota de Seoane, y Conti cortó algunas combinaciones sin mayor lucimiento que realizaron el centroforward y Carricaberry.

Decae el juego

Las acciones continuaban en el campo de los rosarinos, pero los forwards visitantes no sólo no tuvieron el empuje necesario de las mismas, sino que al tratar de poner en práctica los tiros, resultaron o muy débiles o demasiado desviados. Bidoglio y Recanattini trataron de imprimir mayor vivacidad a las acciones del equipo, defendiendo y rechazando la pelota con prontitud y en algunos casos se les vió avanzar indistintamente, procurando secundar en la tarea a los delanteros; sus intentos no tuvieron mayor fortuna y

Prosiguió disputándose el torneo de polo por la Copa Cortejarena

Con éxito halagüeño se disputaron ayer y anteayer dos jornadas del torneo eliminatorio por la copa José A. Cortejarena, con el fin de clasificar el equipo que enfrentará el domingo a Los Pingüinos por la posesión temporaria del trofeo.

Se jugaron matches en Ingeniero Maschwitz, Hurlingham y Liniers, con lo que Los Matreros y Granaderos quedaron clasificados para la final de mañana, en Liniers.

Es justamente significativa la performance del team de Los Matreros, que, después de eliminar en forma encomiable al aguerrido equipo de 1o. de Artillería, repitió ayer y aun mejoró su actuación frente a Los Indios. Este, a quien tocaba su primer match serio del torneo, resultó vencido por 9 a 7.

Indios Blancos realizó en Hurlingham uno de los matches más reñidos de los disputados hasta ayer y fué vencido por la mínima diferencia después de un chukker suplementario. Hurlingham cayó vencido en forma relativamente fácil por Granaderos, vencedor de Los Pingüinos, y de esta manera el team militar se destaca como un adversario peligroso.

Los Matreros y Granaderos jugarán mañana en Liniers, y el ganador pasado mañana en Merlo, con Los Pingüinos.

Los Matreros A. v. 1o. de Artillería

Una concurrencia regularmente numerosa acudió anteayer a los grounds que el club de polo Los Sanduces posee en Ingeniero Maschwitz, donde se realizaron dos de los tres partidos anunciados. El primero fué el de Los Matreros y 1o. de Artillería, que se inició a las 14 bajo la dirección de Eduardo Alemán.

Contra todas las previsiones, el match resultó favorable al entusiasta equipo de Los Matreros, que no sólo mantuvo la ventaja de tres tantos concedida por su rival, sino que llegó a presionar por momentos, anotando los cuatro goals que le dieron la victoria final.

El juego desarrollado fué agradable por lo abierto, pero se vió con mucha frecuencia que los hombres de ambos bandos actuaban muy descuidados.

El team militar perdió su match por esta fuerza y cuando consiguió coordinar sus avances, a sus jugadores les faltó decisión frente a la valla, donde marraron y desviaron numerosos tiros. De esta manera se comprende cómo habiendo tenido más oportunidades de convertir goals, haya perdido el match.

En el primer chukker, Olsen anotó el primer tanto después de un juego movido; pero en el siguiente, Los Matreros efectuó dos avances peligrosos y de ellos resultaron dos tantos que convirtió Parson. Las ventajas dieron grandes bríos a los componentes de Los Matreros y su rival llegó al séptimo tanto habiendo descontado sólo 4 goals contra 6 de sus rivales. En el último, Los Matreros volvió a atacar decididamente, destacándose la labor desarrollada por M. A. Smith, que actuó en buena forma. Después de un corner kick, Santamarina, obtuvo el séptimo y último tantos del partido.

Con ello el resultado final fué:

Los Matreros A. 7
1o. de Artillería 4

Los equipos estuvieron así formados:

Los Matreros A.: J. del Cerro, 1; A. Santamarina, 1; R. Parsons, 2, y M. A. Smith, 2; total, 6.

1o. de Artillería: capitán J. Moreno, 1; teniente 1o. E. T. Olsem, 3; capitán J. J. Galarreta, 4, y teniente 1o. P. Cremona, 1; total, 9.

Los Indios Quilmes v. Amaberá

Sólo en los primeros chukkers cuando Indios Quilmes no había conseguido descontar los cinco tantos que concedía de ventaja, este match tuvo algún característico interesante. Luego, empero, el juego se hizo monótono por la superioridad de aquel equipo, que ya en el quinto período había dominado por completo la situación tal como podía esperarse.

Las variaciones del score en los siete períodos fueron las siguientes: 5-2, 5-3, 5-5, 7-5, 12-5, 15-5 y 18-5, habiendo anotado Newton 6 tantos, Del Campo 7, Sintas Diehl 5 y J. L. Giribone 1.

Los equipos estuvieron así constituídos:

Indios Quilmes: C. Newton, 1; D. del Campo, 3; R. Sintas Diehl, 3, y J. L. Giribone, 3; total, 10.

Amaberá: L. Leloir, 1; F. Lanús, 1; J. Pando, 1, y M. Pando, 2; total, 5.

Húrlingham v. Los Indios Blancos

Fué interesante el match que sostuvieron anteayer los teams de Húrlingham y Los Indios Blancos en la cancha número 1 de los primeros, bajo la dirección de los umpires Sres. Luis Lacey y Carlos Braun Menéndez.

Desde las primeras acciones pudo notarse que ambos conjuntos disputarían reñidamente la victoria y estas presunciones se cumplieron en el desarrollo del match.

A los visitantes correspondió un mayor predominio en los primeros chukkers, pero bien pronto sus rivales, perfectamente afirmados en sus respectivos puestos, fueron adueñándose de la situación, y así en el séptimo período ejercieron un abrumador dominio sobre aquéllos, teniéndose la impresión de que el triunfo les correspondería.

El encuentro tuvo bonitas incidencias y jugadas en extremo peligrosas, que el numeroso público que lo presenció supo apreciar.

Los locales concedían un goal de ventaja y en el segundo período las posiciones quedaron igualadas por intermedio de Uranga. Este adelantado constituyó la figura más destacada del ground. Se le vió realizar impresionantes corridas de un extremo al otro del campo, que en muchas oportunidades no dieron resultado por desviarse los tenientes.

En el tercer chukker, Ortiz Basualdo se lució al ejecutar un potente tiro que convirtió en goal, igualando de nuevo las posiciones A. Taurel, mediante un meritorio esfuerzo individual.

El entusiasmo de los jugadores parecía aumentar en los chukkers que se sucedían y Steffens Soler, antes de terminar el cuarto, dió nueva ventaja a su team, que fué descontada en el siguiente por dos tantos conseguidos por Ortiz Basualdo y Santamarina.

Volvieron a igualarse las posiciones en el sexto período y el último transcurrió en medio de la mayor expectativa, finalizando sin vencedores ni vencidos.

Por lo tanto, debió disputarse un chukker suplementario y apenas reanudado el juego Costa Paz se posesionó de la bocha y avanzó rápidamente con ella, dirigiéndola luego hacia la valla rival, anotando así el goal de la victoria.

El resultado final fué, entonces, el siguiente:

Húrlingham 5
Los Indios Blancos 4

Los equipos se presentaron constituídos así:

Húrlingham: Luis Ortiz Basualdo, 1; A. Santamarina, 2; Carlos Uranga, 4, y Marcelo Costa Paz 3. Total, 10 goals.

Los Indios Blancos: A. Taurel, 2; Juan Carlos Giribone, 3; A. Steffens Soler, 2, y César Taurel, 2. Total, 9.

Los Matreros v. Indios Quilmes

Sólo la temperatura sofocante de ayer pudo influir para que la concurrencia no fuera tan numerosa como el día anterior en los excelentes grounds del Club de Los Sanduces en Ingeniero Maschwitz.

Tratándose de dos equipos que en poco tiempo han logrado trabar una rivalidad sportiva que corre pareja con el entusiasmo con que practican el sport los asociados de ambas instituciones, era de esperar que el match, que por sus victorias anteriores disputaron ayer, resultase en extremo interesante.

Si Los Indios Quilmes no había podido demostrar su valer frente a un equipo que no le fornó mayormente, como Amaberá, en cambio Los Matreros, al vencer a 1o. de Artillería en forma impresionante, había hecho pensar más seriamente respecto de su chance en los matches que aun les restaba disputar.

Sus cálculos optimistas quedaron confirmados bien pronto por la concurrencia cuando poco después de iniciado el juego los indios, que concedía 4 tantos de ventaja, debió replegarse a la defensa, y, mientras su adversario aumentaba su score en un tanto, sólo conseguía al finalizar igualar en el abierto.

El resto del match confirmó que debía ser tenido en cuenta más seriamente para el campeonato final. Sus componentes actuaban con tal seguridad que Los Indios poco pudo hacer para inclinar el match a su favor.

En el cuarto chukker el juego fué por completo favorable a Los Matreros, que anotaron tres tantos alcanzando su score a nueve y distanciándose cinco de su rival. Una evidente nerviosidad en los componentes de Los Indios impidió que descontaran esa ventaja y el partido les resultó adverso, a pesar de dominar completamente en los dos últimos chukkers.

El juego se inició por demás reñido en los 15 bajo la dirección del Dr. Ricardo Fish, estando el score, como decimos, con 4 tantos para Los Matreros por la diferencia de dos goals. Pero si bien que Los Matreros y luego de varios rechazos de Giribone, Santamarina abrió el score cuando sólo habían transcurrido escasamente dos minutos.

Se reanudó el juego y volvió Los Matreros a atacar en forma peligrosa, por intermedio de del Cerro y Santamarina, pero luego de dos buenos quites de Sintas Diehl, Los Indios reaccionó en forma notable, colocando la bocha en el campo adversario hasta que Dámaso del Campo remató un rápido avance con un pale corto que hizo que la bocha transpusiera la línea del goal.

Rápidamente se colocó Los Indios en la ofensiva poco después de iniciado el segundo período y Parsons se vió obligado a intervenir con éxito ante un tanto inevitable de Sintas. La presión de Los Indios debía dar pronto sus resultados y al producirse un entrevero frente a la valla de Los Matreros la bocha quedó delante de los postes y Giribone, que había quedado a la expectativa, entró en juego, tan oportunamente, que se produjo el segundo goal.

Gran movilidad adquirieron las acciones en lo que restó del encuentro, desarrollándose el juego dentro de un gran entusiasmo. En momentos en que la campana anunciaba la terminación del juego, Del Cerro anotó el sexto goal para su equipo.

Reanudado el juego en el centro de la cancha, Los Matreros volvió a hacerse presente en el ataque, dominando ostensiblemente, a pesar de lo cual su rival consiguió igualar con dos tantos la ventaja por intermedio de J. L. Giribone y Dámaso del Campo.

A dos tantos de diferencia un team de otro, el de acciones y el recargo de interés al comenzar el cuarto período. Con un gran entusiasmo y poniendo cada jugador todo su empeño en la lucha, Los Matreros volvió a descontrolar a su rival con su juego de ofensiva, y poco después del Cerro anotaba el séptimo tanto. En seguida volvió Santamarina a colocar un buen tiro hacia la valla, que salvó bien Sintas, pero no en forma de alejar definitivamente el peligro, pues Parsons remató la jugada con el octavo goal.

Pudo llevar Los Indios su primer avance serio al reanudarse el juego, pero una vez más intervino Smith en forma segura y rechazó el peligro.

los componentes de la línea ligera visitante, aunque se mostraron siempre más peligrosos que los adversarios, permanecieron inactivos en el centro de la cancha. El tiempo transcurrido y la calidad del juego hizo pensar a los espectadores, que las posiciones no tendrían mayor alteración y, como corolario de esas circunstancias, se vió que en las tribunas oficiales se iniciaba el desbande, continuándose juego en las populares.

En un avance de Orsi, aun cuando no había intervenido en una jugada inmediata, se le vió caer a Florino como si se hubiera lesionado, continuándose el juego poco después, en el que el jugador intervino sin mostrarse resentido. En las acciones, que continuaban desarrollándose frente a la valla visitante, Benítez seguía actuando deficientemente, siendo desaprobado al no aprovechar un pase que Carricaberry le hizo cuando el insider se encontraba en buena posición para ensayar el tiro final. En un foul que Sosa hizo a Monti y que tomó este mismo, debió intervenir el insider nuevamente, haciéndolo con marcada deficiencia. El mismo Alfieri, que se encontraba en condiciones de tirar al arco con probabilidades de éxito, lo hizo en forma desviada.

Cuando faltaban escasos minutos para finalizar el partido, Sosa, que dudó en el toque del encuentro había protestado los fallos del referee, hizo foul a Monti y cuando, luego de ser penado, el centro-half iba a hacer efectiva la infracción, el jugador rosarino en gesto airado arrojó la pelota hacia el arco de Botasso, siendo prolongadamente silbado. El referee añadió una nueva amonestación a las varias que le había hecho durante el desarrollo del match, pero no atinó a lo único que correspondía: a expulsarlo de la cancha.

Los equipos formaron así:

Rosarinos: O. Díaz; F. Sarasívar y F. Bearzotti; A. Sarasívar, J. Fioroni y S. Conti; C. De Muri, L. Medina, G. Sosa, L. Indaco y E. Indaco.

Porteños: J. Botasso; L. Bidoglio y R. Recanattini; J. Evaristo, L. Monti y R. Orlandini; A. Carricaberry, A. F. Benítez, M. Seoane, O. Alfieri y R. Orsi.

Lo que fué el match

El juego, en realidad, no satisfizo. Es indiscutible que ninguno de los espectadores dudó de la justicia de la victoria obtenida por los visitantes, pero no se atribuyó la derrota a factores generales, como lo hacen siempre los parciales y entusiastas de un club, sino que se pensó redondamente

EN NUMEROSAS CANCHAS FUERON DISPUTADOS PARTIDOS AMISTOSOS DE FOOTBALL

DESARROLLO DE LA COPA CORTEJARENA

HANDICAP

Indios Blancos. 9 / Los Matreros B 5 — Hurlingham × 5 / Indios Blancos 4 — Hurlingham 2
Granaderos × 6 — Granaderos 10 — Granaderos
Pingüinos B . 3
Matreros A × 7 — Matreros . 9
1º. de Artillería 4
Amaberá . × 5 — I. Quilmes 7 — Matreros
Indios Quilmes 18

MATCH DE DESAFIO

Los Pingüinos . . . . .

DESARROLLO DE LA COPA CORTEJARENA

Esto permitió avanzar por el centro de la cancha a Del Cerro, quien burló la defensa y convirtió el noveno tanto.

El score era entonces 9 a 4, favorable a Los Matreros y tocó entonces a Los Indios una situación más desventajosa para descontar cinco tantos en los tres chukkers restantes, con un adversario que jugaba con mayor seguridad. Reaccionó visiblemente en los comienzos del chukker y su continuada ofensiva obligó a sus rivales a cerrar el juego saliendo frecuentemente la bocha por los costados. J. L. Giribone remató un buen avance con el quinto tanto, pero en lo que restó del período el score no se modificó.

Que el fuerte calor influía sobre los jugadores lo hacía visible la menor intensidad de las acciones y como consecuencia de ello, Del Campo sufrió un corte de chaleur y debió ser reemplazado por F. Mendes Gonçalves. El cambio favoreció a Los Indios, que, colocados rápidamente en la ofensiva, descontaron dos tantos casi consecutivamente sin permitir que su adversario se repusiera de la sorpresa. Newton y Sintas fueron los encargados de convertir los goals.

Fué casi constante la ofensiva de Los Indios en el período final, en el que, además de innumerables tiros desviados, se notó la seguridad de Parsons y Smith para rechazar la pelota.

Con ello el score final fué:

Los Matreros. 9
Los Indios Quilmes. 7

Los equipos estuvieron así constituídos:

Los Matreros: J. del Cerro, 1; A. Santamarina, 2; R. Parsons, 1, y M. A. Smith, 2; total, 6.

Indios Quilmes: C. Newton, 1; D. del Campo, 1; A. Sintas Diehl, 3, y J. L. Giribone, 3; total, 10.

Granaderos a Caballo v. Hurlingham

Un brillante y merecido triunfo obtuvo ayer el team de Granaderos a Caballo frente al de Hurlingham, en uno de los matches semifinales correspondientes a la Copa Cortejarena, que se llevó a efecto en la cancha que el club del regimiento 1o. de artillería posee en Liniers, y bajo la dirección del juez D. Félix Videla Dorna.

Desde las jugadas iniciales el público pudo advertir que el conjunto vencedor daría fácilmente cuenta de su adversario, contribuyendo no poco a que ello sucediera el cansancio de los jugadores y ponies del team de Hurlingham, a consecuencia de la ruda tarea realizada el día anterior, en que vencieron al aguerrido equipo de Los Indios Blancos.

Por otra parte, los componentes del team de Granaderos parecían multiplicarse en todo momento, llevando unos avances rapidísimos y anulando la ofensiva de sus rivales, sobre todo a Uranga, quien constituía la figura sobresaliente del cuadro vencido.

El teniente 1o. J. D. Sarmiento estuvo ayer en uno de sus mejores días, viéndosele tomar la bocha en situaciones en extremo difíciles, excelentemente ayudado por sus compañeros de equipo, quienes supieron colocarse estratégicamente para aprovechar las oportunidades que se les presentaron. Fué evidentemente muy superior a su rival, y es por ello que se explica el abultado score con que finalizó la lucha.

Los vencidos tuvieron también algunos momentos felices, sobre todo en el tercer chukker en el mutuo equilibraron un tanto las acciones, pero para ser nuevamente dominados resueltamente por Granaderos a Caballo.

En el último período, los de Hurlingham, actuando con un entusiasmo ponderable, volvieron a realizar algunas jugadas peligrosas para sus contrarios; pero cuando consiguen llegar junto a la valla de éstos merced a grandes esfuerzos, esas acciones se malograban a causa de resultar desviados los tiros finales. Así perdió Santamarina en este chukker dos oportunidades excelentes para descontar la ventaja, y otras tantas Uranga, a quien continuaban cuidando celosamente los de Granaderos a Caballo.

En el primer tiempo éstos se adjudicaron tres goals, por intermedio de Sarmiento, terminando entonces con el score de tres a cero, puesto que no había diferencia en el handicap total de ambos conjuntos.

La ventaja fué aumentada en el siguiente por Gutiérrez, y los rivales anotaron su primer goal, encargándose de ello Costa Paz. En el tercero, como decimos más arriba, el juego se equilibró ligeramente y Uranga elevó el haber de su equipo con un nuevo goal, mientras que los contrarios no lo modificaron.

En el cuarto chukker los de Granaderos a Caballo volvieron a la carga, y así elevaron a cinco su score, notándose un bonito goal marcado por Sarmiento, con un difícil tiro cruzado.

Gutiérrez y Oddone, en el período siguiente, después de situarse en la ofensiva, apuntaron nuevos puntos para su bando, y en el sexto su score fué elevado a diez. A esta altura de la lucha y a pesar del abrumador dominio que ejercían, los jugadores de Granaderos a Caballo no perdían su colocación, y ello fué, sin duda, la causa por la cual lograban los goals con tanta frecuencia.

El último período, a pesar de estar definidas las situaciones, se desarrolló dentro del mismo entusiasmo que los anteriores, y el juego se equilibró perfectamente, llegando, como decimos más arriba, los de Hurlingham a poner en serio peligro la valla contraria; pero el match finalizó sin que el score fuera modificado.

En consecuencia, el resultado final del partido fué el siguiente:

Granaderos a Caballo . . . 10
Hurlingham 2

Los equipos formaron así:

Granaderos a Caballo: teniente 1o. J. D. Sarmiento, 2; capitán Germán Gutiérrez, 3; teniente 1o. Eliseo Brizuela, 2, y teniente 1o. Luis Oddone, 3; total, 10 goals.

Hurlingham: Luis Ortiz Basualdo, 1; A. Santamarina, 2; Carlos Uranga, 4, y Marcelo Costa Paz, 3; total, 10 goals.

La final de mañana

El partido que mañana deberán disputar los equipos Granaderos y Los Matreros, contrariamente a lo que se había anunciado, no se jugará en Hurlingham, sino en la cancha del 1o. de Artillería, en Liniers.

El match del domingo

El match final por la copa entre el ganador de la eliminatoria y Los Pingüinos se realizará el domingo en la cancha del último, salvo caso de fuerza mayor.

El club organizador del torneo ha resuelto que se cobre 2 pesos la entrada al ground y que el producto íntegro de las entradas sea destinado a engrosar los fondos de la Asociación Argentina de Polo.

ESTUDIANTIL PORTEÑO OFRECIO UNA LUCIDA FIESTA A SUS JUGADORES

Se celebró la obtención de sus respectivos campeonatos por la 4a. y 5a. divisiones

UN ALMUERZO

Lucidas proporciones alcanzó la demostración ofrecida anteayer por la Comisión Directiva del Club Estudiantil Porteño a los jugadores de cuarta y quinta divisiones del club, clasificadas campeones en los concursos del año pasado.

Durante todo el día permaneció en el field de Villa Luro un entusiasta grupo de aficionados, que siguió atentamente los números del programa y felicitó a los jugadores por los títulos obtenidos.

Por la mañana se realizaron dos interesantes exhibiciones de football: en la primera jugaron la quinta división y los veteranos, y en la otra la cuarta división y la primera. Especialmente en el primer partido, en que intervinieron jugadores veteranos de nuestros fields, se hicieron múltiples exteriorizaciones de la simpatía que gozan entre los aficionados.

A mediodía se sirvió un almuerzo, que congregó alrededor de la mesa a más de ciento cincuenta personas. Durante todo ese acto los aplausos y los augurios de buen éxito para las próximas campañas se renovaron entre todos los jugadores y socios del club.

Una vez terminado el almuerzo hizo uso de la palabra el presidente de la institución, Dr. Belgeri, quien leyó una carta de adhesión del Dr. Beltrán y otra del Sr. Morroni, actual director técnico de los equipos. Se obsequió a D. Enrique Mariani con una medalla de oro por su actuación como delegado de los equipos clasificados campeones.

Agradeció el obsequiado la distinción de que era objeto, y cerró el acto el Dr. Belgeri, pidiendo tres hurras por el club, que fueron coreados por todos los asistentes.

COLEGIALES v. CHACARITA JUNIORS

Resultado final: 3 a 2

Por una copa se disputó ayer un partido de football entre los equipos de Colegiales y Chacarita Juniors en el field que los primeros poseen en Teodoro García y Giribone.

La lucha, que fué presenciada por numerosa concurrencia, interesó sólo en parte, pues los jugadores no realizaron buenas jugadas pese al entusiasmo con que actuaron. Previamente se disputó un partido entre un team del club local y otro formado por alumnos del Colegio Nacional de Buenos Aires que finalizó con la victoria de los primeros por 7 a 1.

A poco de iniciado el match de primera división, Coviello ejecutó un corner que permitió a **Passadore** señalar el primer tanto con un tiro alto y violento, y a continuación **Martínez**, después de una brillante corrida individual, aumentó el haber de su bando con un tiro cruzado.

En un entrevero frente a la valla local Ambrogueti se lastimó y abandonó el campo para regresar poco más tarde. En el segundo tiempos los forwards de Colegiales se mantuvieron mayor tiempo en la ofensiva dando abundante labor al guardavalla adversario que se desempeñó eficazmente.

Cuando se habían jugado 25 minutos, **Coviello** hizo un fuerte tiro esquinado que significó para los locales el tercer tanto. Ante este contraste los visitantes reaccionaron visiblemente, y así, diez minutos más tarde, **Fernández** recibió la pelota de Ning y batió a Ambrogueti por primera vez.

El mismo Fernández consiguió a continuación disminuir la ventaja de sus adversarios, pues realizó un esfuerzo individual que finalizó con un shot que el guardavalla local no pudo detener. Una vez terminado el match se sirvió un lunch, al que fueron invitados la Comisión del club local y jugadores. Ofreció la demostración el Dr. Beltrán, presidente del Club Colegiales.

Los teams formaron así:

Colegiales: R. Ambrogueti; R. Silva y A. Rossi; P. Amicone, J. Paucini y A. Granuzzo; G. Martínez, L. Passadore, P. Meraldi, A. Val y J. Coviello.

Chacarita Juniors: N. Alterio; J. Bosetti y E. Cichino; J. Scursoni, O. del Corro y R. Lafleur; F. Nin, A. Fernández, J. Faslini, A. Bertieri y J. Rayo.

VELEZ SARSFIELD v. NUEVA CHICAGO

Resultado final: 4 a 2

El encuentro amistoso que jugaron anteayer los primeros equipos de Vélez Sársfield y Nueva Chicago, congregó en el field del primero gran cantidad de aficionados. El juego no tuvo el desenvolvimiento y brillo que el público esperaba. El primer cuarto de hora de lucha fué una sucesión de infracciones, la mayor parte de ellas voluntarias, que evidentemente disgustaron a los espectadores. El triunfo que conquistó Vélez Sársfield fué merecido, pues sus líneas actuaron con más armonía y hubo mayor efectividad en sus remates.

El mismo juego a las 15.20, avanzaron los visitantes hasta las proximidades de la valla adversaria, y cuando Villagra se disponía a shotear, el juez penó a este jugador por hallarse en posición off-side. A los 15 minutos se produjo una corrida de los delanteros locales, que pretendió alejar Punti y marró, aprovechó la ocasión **Sobrino**, y mediante un shot débil venció a García, abriendo el score.

Cinco minutos después el arquero de los locales cambió su puesto con Fabro, que se hallaba resentido de dolencias anteriores y le impedía desempeñarse en su puesto habitual. A los 30 minutos, Sobrino en posesión de la pelota dirigió un tiro de frente, que rechazó débilmente García; tomó la pelota **Rodríguez** y enfiló un tiro rasante que contó toda probabilidad al guardavalla y se alojó en la red. Los visitantes reaccionaron, y siete minutos después **Jaime**, por pase de Monti, con un tiro esquinado consiguió marcar el primer tanto para su bando. En el segundo tiempo, Jaime trocó su puesto con Sechi.

Avanzaron los visitantes con un juego de pases cortos y ya cerca de la ciudadela adversaria, tomó la pelota **Sechi** y con un potente shot anuló ampliamente a Fabro. Dos minutos más tarde **Sobrino** consiguió marcar el tercer tanto para su equipo.

A los 10 minutos del segundo tiempo, Sobrino pasó la pelota a **Rodríguez**, quien dirigió inmediatamente un shot seguido que anuló nuevamente a García, marcando así el cuarto y último tanto para su equipo.

Las acciones luego se tornaron monótonas y carentes de interés.

Cuando faltaban dos minutos para la terminación del match, Villagra shoteó un penal, pero la pelota fué detenida por el guardavalla local en gran forma.

Los equipos estuvieron constituídos así:

Vélez Sársfield: R. Caucia; C. Fabro y A. Dellasala; A. Sánchez, A. Lucena y F. Brignani; J. Rodríguez, M. Sobrino, J. Oliva, F. López y R. Caliche.

Nueva Chicago: T. García; C. Punti y J. Volta; E. Rivero, J. Luzzi y A. Maure; J. Villagra, N. Conci, T. Rodríguez, N. Jaime y D. Monti.

HONOR Y PATRIA v. ARGENTINO DE QUILMES

Resultado final: 2 a 0

Un considerable número de espectadores concurrió anteayer a presenciar el encuentro amistoso jugado entre Argentino de Quilmes y Honor y Patria, por once medallas de plata donadas por la Intendencia Municipal de Quilmes. El interés despertado por el encuentro, no obstante la posición que ambos conjuntos ocupan en el campeonato de sus respectivas secciones, fincó especialmente en la rivalidad creada, por ser ellos de localidades vecinas.

La nota simpática del match disputado en Quilmes fué la crecida cantidad de damas que ocupó totalmente los palcos ubicados al efecto, las que exteriorizaron sus entusiasmos y premiaron con calurosos aplausos las acciones brillantes de los equipos en lucha.

Como el encuentro era un número de los festejos organizados con motivo del aniversario patrio, se resolvió dejar la entrada libre, por lo que la cancha de Argentino de Quilmes se vió bordeada por entusiastas que alentaron a sus jugadores favoritos.

Poco antes de dar comienzo el partido, el intendente municipal de Quilmes, Dr. José Eduardo López, acompañado del secretario de la Intendencia, D. Pedro Berbeni y otras autoridades, concurrieron a la cancha, siendo saludados por miembros de la Comisión Directiva del club local, y recibiendo de parte del público nutridos aplausos.

Integrado Honor y Patria por cinco jugadores suplentes y Argentino de Quilmes por tres, no confiaban los parciales de los visitantes en la victoria, pero sí esperaban una lucha reñida, la que sí no fué presentada en el transcurso de la primera parte del match, tuvo lugar a poco de iniciarse la segunda etapa.

Mientras las acciones de los locales dejaron la impresión de la homogeneidad y entendimiento de sus líneas, Honor y Patria, supliendo las deficiencias de sus ágiles y de la línea media, con un entusiasmo extraordinario logró no sólo equilibrar la lucha, sino presentar, en muchas oportunidades, un ataque recio que obligó a sus adversarios a replegarse a la defensa para evitar la apertura del score.

El juego individual de la línea ligera de Argentino de Quilmes fué el factor principal que medió para que no lograra tantos a su favor. Aprovechando esa circunstancia, los visitantes anularon los avances de sus rivales con relativa facilidad, situándose repetidas veces en el campo adversario, sin lograr la victoria hasta el segundo período.

A pedido de las autoridades locales correspondió al intendente municipal dar el puntapié inicial a las 15.15. Se produjeron varios corners sin resultado para ninguno de los bandos, pues los zagueros actuaron con eficacia y seguridad, lo que importó que las acciones se circunscribieran en el centro del campo. En un avance encabezado por Brú, éste pasó la pelota a Maseda, quien sin pérdida de tiempo efectuó un recio tiro al arco, por lo que tuvo que intervenir Tomero, enviando aquélla fuera de la cancha. En un nuevo avance de Brú, dicho jugador efectuó el pase correspondiente a Maseda, quien se hallaba frente al arco sin más adversario que el guardavalla, pero por apresurarse demasiado envió la pelota sobre el travesaño, cuando se creía en el goal. Momentos después, Figueroa, en un vertiginoso dribbling logró eludir la acción de Lafalce, Bond y Ferrario, pero ya cerca de la línea del goal fué despojado de la pelota por Alamprese, en un meritorio esfuerzo individual. Maseda hizo un pase a González, éste, después de correr breve trecho shoteó bajo y recio, deteniendo Tomero, a quien la pelota se le escurrió de las manos, evitando el tanto al ceder corner. Figueroa, poco antes de finalizar la primera parte del match pasó la pelota a Rocha, el que envió aquélla con un potente shot al arco, pegando en el travesaño. Alamprese, en su intento de salvar a su valla, se dejó en la cabeza sufriendo un accidente sin consecuencias.

Durante el intervalo, el secretario de la Intendencia Municipal pronunció un elogioso discurso al entregar al capitán del equipo de Honor y Patria la copa obtenida en 1926, donada por la Municipalidad. Agradeció el jugador Figueroa en nombre de los integrantes del team vencedor.

La segunda parte del encuentro resultó más movida e interesante; Honor y Patria actuó por mayor tiempo en la ofensiva, logrando así, tras loable esfuerzo, su meritorio triunfo. A los 17 minutos, por un corner cedido por Ferrario, Figueroa efectuó el tiro libre; tomó Rocha la pelota y efectuó un pase a Venturini, quien a su vez la pasó a **Guerrero**, el que, ubicado frente al arco, con un tiro bajo y recto venció a Alamprese.

Transcurridos 40 minutos, Volatti envió la pelota a los delanteros; Juan Figueroa tomó aquélla y desde unos 20 metros ensayó un tiro al arco; pretendió rechazar **Ferrario**, pero con tan poca dirección que introdujo la pelota en su propia valla.

Los equipos se constituyeron de este modo:

Honor y Patria: A. Tomero; V. García y A. Morano; A. Volatti, M. Devescui y J. Figueroa; J. Figueroa, A. Rocha, P. Venturini, A. Guerrero y R. Mary.

Argentino de Quilmes: V. Alamprese; J. Ortega y L. Ferrario; R. Bandinelli, A. Bond y C. Lafalce; J. Brú, P. Maseda, C. González, A. Trujillo y S. Verazza.

FUE MUY ACCIDENTADO EL MATCH AMISTOSO DE PLATENSE Y COLEGIALES

Todo lo que se hizo por mantener el orden no dió resultado

LOS REFEREES

Hay encuentros de football, como el que jugaron ayer con carácter amistoso los conjuntos de Colegiales y Platense, que lejos de contribuir a cimentar relaciones sportivas sirven más que nada, y conviene destacarlo, para crear enemistades poco edificantes en el sport. En efecto, al match de que se trata había cundido singular expectativa entre los parciales de ambas instituciones, por el hecho de actuar un equipo en la sección A y el otro en la B. Fué por ello que el comienzo de la lucha resultó pródigo en alternativas de interés y otras no menos entusiastas.

A los 20 minutos del período inicial aconteció la primera incidencia. El jugador A. Rossi, en su afán de detener un avance de León, arremetió a éste en forma ilícita, y el juez lo penó con el correspondiente foul. Esta medida extrema no fué del agrado de Rossi, que dirigió al árbitro algunas palabras impropias; empero este último observó una actitud pasiva y en lugar de expulsar, como correspondía, al incorrecto jugador, se limitó a escuchar disputas y protestas, en las que intervinieron jugadores de los dos equipos. Desde este momento hasta finalizar el primer tiempo, el juego tuvo un desarrollo normal.

Al regresar el juez al vestuario se negó a seguir actuando, por cuya circunstancia debió ser reemplazado por un miembro del club local. En las filas de Colegiales, a su vez, el promotor de ese incidente era substituído por A. Ricciardi, de la 4a. división.

La nueva dirección que tuvo el partido fué también completamente parcial, pues los visitantes debieron sufrir las consecuencias del juego brusco de sus adversarios, en primer término, como asimismo la sanción en su contra del segundo tanto que dió por válido, cuando en realidad Mastrogiani al ejecutar un tiro libre, la pelota dió en la arista inferior del travesaño, volviendo nuevamente al campo, pero aquélla no había transpuesto la línea del goal. La medida se colmó diez minutos antes de expirar el tiempo reglamentario con la expulsión injusta del jugador Granuzzo, por lo que el presidente de Colegiales, vista la mala actuación del juez, decidió retirar del field al equipo representativo de ese club.

Esto motivó protestas ruidosas de parte del público y algunos de los más exaltados se tomaron a puñetazos, pero felizmente la policía intervino inmediatamente evitando que el nuevo incidente pasara a mayores; entretanto, un aficionado que intervino en la gresca fué conducido a la comisaría seccional, restableciéndose entonces la calma.

Los goals que registró el score hasta el momento en que fué suspendido fueron señalados por **Passadore** y **García**, a los 26 y 44 minutos, respectivamente, de la primera etapa, y por **Martínez**, dos, y **Mastrogiani**, a los 3, 25 y 28 minutos del período final.

Los equipos formaron así:

Colegiales: R. Ambrogeti; R. Silva y A. Granuzzo; P. Amicone, J. Paucin y A. Rossi; G. Martínez, M. Podestá, L. Passadore, J. Meraldi y J. Coviello.

Platense: E. Latorre Lelong; J. Mazzini y C. Volante; E. Sohourt, E. Mastrogiani y A. Botta; A. León, P. Russo, H. González, A. García y M. Fardal.

LA COPA CARONTI FUE EMPATADA EN DOS GOALS

Bahía Blanca, 26. — En la cancha del Club Olimpo se realizó esta tarde el match de desquite por la Copa Caronti, entre los equipos de la Asociación Amateurs Argentina y la Liga del Sur. La lucha careció de interés, pues tanto los visitantes como los locales desarrollaron un juego mediocre, que evidentemente no interesó al numeroso público que lo presenció. Este partido, lo mismo que el anterior, resultó empatado en dos goals por bando.

La delegación porteña fué agasajada por las autoridades de la Liga del Sur, y partió de regreso esta noche.

BOCA JUNIORS VENCIO A LANUS EN UN MATCH DE CARACTER AMISTOSO

El encuentro tuvo efecto en Brandsen y Del Crucero ante buen número de aficionados

2 GOALS A 1

Por la posesión de una copa y once medallas donadas por el Directorio del Banco Comercial del Azul, se efectuó ayer en la Boca el encuentro entre los primeros equipos de Boca Juniors y Lanús.

Digamos desde luego, que el encuentro en las condiciones de ayer, no ofrecía para los aficionados más que un relativo valor. Sin embargo, fué bastante crecida la cantidad de público que se ubicó en las tribunas de la cancha, situada en Brandsen y Del Crucero.

Es que, hallándose próxima la realización del encuentro por el campeonato oficial y como ambos guardan una colocación semejante en el cuadro de posiciones, el cotejo servía para establecer las probabilidades de dos adversarios para un match cuyo resultado puede ser decisivo para la posición final en el campeonato.

El juego no pasó de ser discreto, aunque los jugadores se desempeñaron con tal entusiasmo que desde el principio hizo presumir una lucha llena de atractivos. Pero evidentemente el día de ayer era inapropiado para los juegos sportivos y así lo demostraron primeramente la declinación de la actividad general a poco de comenzado el match y la frecuencia con que las acciones debían ser detenidas para atender a los jugadores que vencidos por el cansancio caían desvanecidos. Por estas razones, seguramente, el partido presentó solamente por momentos contornos de interés.

En el primer tiempo, Lanús, después que sus hombres ya habían ascendido en sus respectivos puestos, presionó ligeramente, merced a la articulación de su línea delantera, que a partir de los 25 minutos, combinó con mucha soltura y por largos instantes localizó el juego en las cercanías de la valla de Boca Juniors, sin llegar a abrumar a los contrarios.

En la segunda mitad del juego, las cosas cambiaron completamente. Comenzada la lucha, los de Boca Juniors, en cuya línea delantera se habían introducido algunos cambios, comenzaron a apremiar desde los 10 minutos con reiterados avances, de modo que inclinaron la marcha de las acciones completamente a su favor. Empero, lograron marcar solamente un tanto, porque los defensores de Lanús, replegados sobre sus posiciones, mantuvieron la resistencia siempre con entusiasmo. Esto resintió la misión del quinteto delantero, que pocas veces llegó hasta la zaga rival.

Pocos minutos antes de las 15 los cuadros se presentaron en la cancha, siendo recibidos con muestras inequívocas de simpatía por la concurrencia. Después de cambiarse ramos de flores entre los capitanes y recibir los visitantes otro que les ofrecía el jugador Tesoriere, el presidente de la institución donante del trofeo dió el puntapié inicial.

Por algunos instantes las jugadas se circunscribieron en las proximidades del centro de la cancha con ligero predominio de los locales. A los siete minutos la línea delantera de Boca Juniors transportó la pelota hasta la zona penal adversaria, sucediéndose un entrevero frente al arco defendido por Colás, y en momentos en que el guardavalla se hallaba caído al intentar rechazar la pelota, ésta cayó en poder de Cherro, que no tuvo dificultad en alojarla en la red.

No duró mucho esta ventaja, pues desde entonces los visitantes comenzaron a armonizar ataques que a los 12 minutos produjeron sus frutos. En circunstancias en que el juego se desarrollaba en el sector local, Tesoriere, simultáneamente con Bidoglio y **Raggi**, se adelantó para apoderarse de la pelota, logrando su propósito el último para marcar el tanto.

Hasta el término de esta etapa, Lanús, nuevamente dominado, no logró alterar el score.

En el segundo tiempo, Lanús, que había cambiado totalmente su línea delantera, se mostró más activo, pero sin poder evitar que Boca Juniors, en una de sus mejores actuaciones, dominara en forma absoluta, pues sus hombres, en todas las líneas, se mostraron muy superiores a sus rivales. Así, Boca Juniors, en una de sus mejores actuaciones, dominó

SE DISPUTARON VARIOS CONCURSOS DE GOLF DE CARÁCTER OFICIAL E INTERNOS

EN MAR DEL PLATA HUBO UNA CARRERA STANDARD

Mar del Plata, 26. — Con la participación de numerosos competidores, se disputó la carrera automovilística Standard, en el circuito municipal, sobre el trayecto de 300 kilómetros.

Obtuvo la victoria J. M. Capdevilla, con coche Buick; segundo se clasificó Víctor Giannino, con Chevrolet, y tercero, Martín Regineós, con Buick. El record de la vuelta lo obtuvo Martín Regineós, con una velocidad de 98 kilómetros 920 metros. Se corrió un premio especial para los coches mejor clasificados, cuyo valor no excediera de 2600 pesos, correspondiéndole a Víctor Guarino.

En San Fernando

San Fernando, 26. — Hoy se realizó la carrera Standard en el circuito San Fernando, con motivo de los festejos patrióticos. Los resultados finales fueron los siguientes: Categoría Standard, primero, Rugero Spinelli, con coche Chevrolet, en 2 horas 40 minutos 51 segundos; segundo, Gino Gibone, con Rugby, en 2.45.16; tercero, Víctorio Filippi, con Chevrolet, en 2.46.20, y cuarto, Pablo Thomey, con Rugby, en 2.46.47. Categoría Ford: primero, Armando Carnevali, en 2.43.23; segundo, Venancio Fernández, en 2.54.10; tercero, Jaime Torres, en 2.54.55, y cuarto, José López, en 2.58.12.

FRANCIA VENCIO AYER EN RUGBY A ESPAÑA

Madrid, 26.—El match internacional de rugby jugado entre España y Francia terminó con la victoria de este equipo, por 5 contra 0. Desde el principio los franceses dominaron por completo demostrando un conocimiento admirable del juego y aprovechando el mayor peso de sus jugadores. Por su parte, los españoles no conocían la táctica del juego y por ello perdieron buenas oportunidades para señalar tantos.

Los locales obtuvieron dos tries por intermedio de Vázquez y Ferrera, que no fueron convertidos. Entre los espectadores se hallaban los infantes Gonzalo y Juan que se entusiasmaron no obstante la aplastante derrota de los españoles.

El triunfo de los franceses se debió al poco entendimiento de las líneas españolas y al deseo de sus rivales de hacer juego individual. El campo, que se hallaba inundado por la lluvia, hizo difícil el juego.

Los teams formaron así:

Francia: Piquemal; Gerald, Behotegny, Baillete y Vallat; Pascot y Dupont; Ribere, Piquiral, Casanave, Bousquet, Gallia, Loury, Camicas y Echeverry.

España: Wolf; López Bosch, Samba, Cabillon y Pedraja; Enrique Simón y Mudmz; Herrera, R. Simón, Larrangoga, Palomino, N. López, Candela, Paladini y Garcedo. Actuó el referee inglés Davies.

LOS SCORES BAJOS EVIDENCIARON EL BUEN JUEGO

El único match de primera división concertado para el 25 fué el que se jugó en los links de estación Golf, entre el Golf Club Argentino y el Rosario Golf Club. Venció por un score elevado el team local, que en los foursomes, jugados por la mañana, se adjudicó el total de puntos, y en los singles, realizados por la tarde, los representantes del Golf Club Argentino se adjudicaron seis matches de los ocho jugados. El partido entre J. May y C. Case finalizó con medio punto para cada bando. La única victoria obtenida por los jugadores visitantes correspondió a E. W. Baker, quien tuvo por adversario a T. Sanderson, y que se definió a favor del primero de los nombrados después de una lucha reñidísima.

Foursomes

Golf Club Argentino		Rosario Golf Club
J. May y T. Sanderson	1	C. Case y J. Parson
C. G. Dodds y E. Echagüe	1	R. T. Naylor y H. W. B. Griffin
F. Elortondo y L. Elortondo	1	E. W. Baker y E. D. Manin
A. G. Nicholson y A. Huergo	1	G. Henderson y W. Heaton
Total	4	Total

Singles

J. May	½	C. Case
T. Sanderson	0	E. W. Baker
C. Dodds	1	J. Parson
L. Elortondo	1	G. Henderson
F. Elortondo	1	R. J. Naylor
A. G. Nicholson	1	H. W. B. Griffin
E. Echagüe	1	W. Heaton
A. Huergo	1	E. J. Manin
Total	6 ½	Total

Golf Club Argentino

Foursomes	4 puntos
Singles	6 ½ „
Total	10 ½ puntos

Rosario Golf Club

Foursomes	0 puntos
Singles	1 ½ „
Total	1 ½ puntos

SAN ANDRES GOLF CLUB

La Copa Empire, instituída por las autoridades del San Andrés Golf Club, en celebración de la fiesta británica, dió margen a una de las más reñidas competencias de la temporada.

El mencionado trofeo, que se disputó el día 25 en los links del San Andrés, a 18 hoyos, medal play y handicap, reunió un número elevado de participantes, entre los cuales figuraron elementos de sobresaliente actuación.

Correspondió el triunfo a D. H. L. Prettyman, con un score neto de 74. La victoria del veterano jugador fué recibida con entusiastas manifestaciones de simpatía y a su regreso al club se le felicitó efusivamente.

El segundo lugar motivó un final interesante entre J. I. Cruickshank, W. J. Yule y R. G. Marr, quienes finalizaron con un total de 78.

El resultado fué el siguiente:

H. L. Prettyman	42	42	84	10 74
J. I. Cruickshank	39	37	76	+ 2 78
W. J. Yule	40	41	81	3 78
R. G. Marr	40	46	86	8 78
H. N. Mc. Crum	45	40	85	6 79
J. B. Russell	41	42	83	4 79
C. G. Crespigny	43	43	86	6 80
J. Pillitz	46	45	91	11 80
G. Murray	46	49	95	15 80
B. Kennedy	40	44	84	3 81
W. R. Fraser	51	48	99	18 81
M. Demaría Sala	41	40	81	+ 1 82
C. B. Bradbury	44	43	87	5 82
G. Smiles	49	48	97	15 82
A. V. Scroggie	46	51	97	14 83
V. Scroggie	45	39	84	scr. 84
R. E. Bailey	41	45	86	2 84
J. C. Bradbury	48	44	92	8 84
J. Milne	53	46	99	14 85
E. H. Hampton	50	48	98	12 86
G. C. Robertson	50	51	101	15 86
J. A. C. Morrison	47	39	86	+ 1 87
H. G. Roberts	51	54	105	18 87
W. Reynolds	57	51	108	18 90
T. Martini	49	52	101	9 92

Las dos primeras cantidades corresponden a los nueve hoyos de ida y vuelta, la tercera, al total de los 18 hoyos, la cuarta al handicap y la última al resultado neto.

HURLINGHAM CLUB

Con la participación de numerosos jugadores se llevó a efecto anteayer, en los links de esta institución, el concurso cuatro bogey, a 18 hoyos, que fuera suspendido anteriormente.

El primer puesto quedó empatado en + 2 por los aficionados M. L. Burke y T. S. Butler, quienes disputaron el desempate por la tarde del mismo día, clasificándose vencedor el primero de ellos.

Los resultados generales obtenidos en el concurso fueron los siguientes.

M. L. Burke	+ 2	0	+ 2
T. S. Butler	+ 2	0	+ 2
E. A. Young	+ 3	4	+ 1
J. D. Egan	+ 1	2	+ 1
J. Lockwell	+ 3	+ 2	— 1
H. E. Clisby	0	— 2	— 2
H. L. Randolf	0	— 2	— 2
H. Cothill Jones	+ 1	4	— 3
C. P. Russ	+ 3	0	— 3
G. C. Drysdale	+ 1	— 3	— 4
H. Brodhurst	— 2	— 2	— 4
R. Townsed	— 3	— 1	— 4
T. Scott Boadle	0	— 2	— 4
R. Bayly	0	— 4	— 4
J. R. Blaker	— 2	— 2	— 4
R. H. Garrod	— 4	— 1	— 5
K. E. Anderson	— 1	— 4	— 5
J. F. Bell	— 3	— 3	— 6
A. N. Guy	+ 1	— 7	— 6
A. P. Wornun	— 4	— 3	— 7

La primera rueda, disputada el 25 del actual, por la tarde, finalizó con P. F. Barca venciendo por 2 hoyos a W. A. Baenninger, J. A. Brougham a R. A. Gibson por 2 hoyos, H. J. Pilling fué vencido por R. O. Heathie por 2 hoyos, Day, por Bayly fué vencido por Pereyra Iraola por 1 hoyo. D. Pettigrew venció a A. M. Mac Kill por 2 hoyos, E. J. Berny fué vencido por Julio Bazán por 2 hoyos, C. M. Young venció a J. Herrera Vegas por 3 y 2. A. Hawtrey a O. W. Pfeiffer por w-o.

La segunda rueda tuvo este resultado:

P. A. H. Barca venció a C. A. Brougham por 4 y 3, R. M. Heathie fué vencido por E. Pereyra Iraola por 1 hoyo, D. Pettigrew fué vencido por J. Bazán por 8 y 6. R. H. Hawtrey venció a C. M. Young por 6 y 5.

Las semifinales terminaron así:

P. H. Barca fué vencido por E. Pereyra Iraola por 2 hoyos, J. Bazán fué vencido por H. Hawtrey por 6 y 5.

El domingo próximo se jugará la final a 36 hoyos, match play, entre los Sres. E. Pereyra Iraola y R. Hawtrey, prueba que ha despertado explicable interés entre los socios de la institución.

SAN ISIDRO GOLF CLUB

Con la participación de un regular número de competidores, se inició anteayer en los links que esta institución posee en San Isidro, la disputa de la Copa Newbery Thomas, a 18 hoyos, match play, con handicap.

Por la mañana se jugó la rueda de clasificación, para seleccionar los 16 mejores scores que deben participar en la primera rueda eliminatoria.

En la clasificación obtuvo el mejor score neto E. R. Guppy, con 75 golpes, y A. Mongiardini el mejor score gross, con 82.

El resultado final de la clasificación fué el siguiente:

E. R. Guppy	42	45	87	12 75
A. Mongiardini	41	41	82	6 76
H. H. Vignoles	43	40	83	4 79
H. S. Hawtrey	48	47	95	16 79
J. A. Malbrán	39	45	84	4 80
G. W. Halkett	45	44	89	8 81
G. Dedyn	48	51	99	18 81
C. A. Schleimer	51	48	99	18 81
A. P. Watson	43	45	88	6 82
G. M. Comber	45	51	96	12 84
H. D. Crawley	46	46	92	6 86
E. J. Pentreath	54	51	105	18 87
J. A. Rebagliatti	50	50	100	12 88
R. J. Harvey	53	54	107	18 89
E. Fergusson	53	54	107	17 90
A. Vigil	54	54	108	18 90
R. W. Galloway	52	55	107	16 91
L. S. Valle	55	55	110	18 92
A. Ghirlanda	54	58	112	18 94
H. M. Paz	59	57	116	18 98

Las dos primeras cantidades corresponden a los nueve hoyos de ida y vuelta, la tercera, al total de los 18 hoyos, la cuarta al handicap y la última al resultado neto.

Por la mañana se realizaron los encuentros individuales, en los cuales los competidores tuvieron un buen desempeño, adjudicándose cada bando dos victorias al final de esta etapa.

A mediodía se reunieron en un almuerzo los competidores de ambos teams y sus esposas, en los salones del club. Reinó un ambiente entusiasta y se comentó animadamente el resultado de los matches, que no acusaban superioridad para ninguno de los dos conjuntos.

Por la tarde se jugaron los foursomes, los que tuvieron un desarrollo interesante y muy reñido. En esta etapa tampoco hubo diferencias en el score, de modo que al darse por finalizados los partidos, el resultado había sido un empate de 3 puntos.

Las mismas personas que habían asistido al almuerzo fueron obsequiadas con un lunch, con lo que se dió término a la jornada, que tuvo momentos muy interesantes para los dos bandos.

Los partidos jugados fueron éstos:

SINGLES

Fred. Sage		Harrods-G. y Chaves
H. Taylor	1	B. B. Kent 0
F. S. Wells	0	G. Rogé 1
J. M. Honeysett	1	A. Hibbert 0
J. R. Ferguson	0	E. C. Sly 1
	2	2

FOURSOMES

J. M. Honeysett y F. S. Wells	0	G. Rogé y L. Hibbert	1
H. Taylor y J. R. Ferguson	1	B. B. Kent y E. C. Sly	0
	1		1

El resultado fué el siguiente:

Harrods-Gath y Chaves:

Singles	2 puntos
Foursomes	1 „
Total	3 „

Fred. Sage:

Singles	2 puntos
Foursomes	1 „
Total	3 „

CLUB DEL PROGRESO

Dió margen a una reñida competencia el concurso knock-out por la Copa F. C. Sur, prueba en la cual intervinieron numerosos aficionados.

El torneo se realizó en los links del Club del Progreso, en Ranelagh, siendo la clasificación a 18 hoyos, medal play y handicap.

El resultado fué el siguiente:

Diego F. Bavio	41	44	85	10	75
Diego Pettigrew	42	42	84	9	75
R. H. Hawirey	41	43	84	9	75
P. H. Barca	42	45	87	9	78
R. A. Gibson	48	46	94	16	78
A. M. Mac Kill	45	49	94	16	78
E. Pereyra Iraola	46	41	87	8	79
J. Herrera Vegas	47	42	89	8	81
J. Bazán	52	48	100	18	82
C. Brougham	47	47	94	11	83
W. A. Bachninger	45	51	96	12	84
R. H. Heathie	50	51	101	16	85
H. J. Pilling	51	48	99	14	85
E. J. Berry	46	46	92	7	85
C. M. Young	46	46	92	7	85
O. W. Pfeiffer	44	48	92	6	86

Diego F. Bavio venció por 2 hoyos a Diego Pettigrew, R. H. Hawirey a P. H. Barca, R. A. Gibson a A. M. Mac Kill por 2 hoyos, E. Pereyra Iraola por 1 hoyo, J. Herrera Vegas por 3 y 2, J. Bazán por 2 hoyos, C. M. Young venció a C. Brougham por 4 y 3, W. A. Bachninger a H. J. Pilling por 1 hoyo, E. J. Berry a R. H. Heathie por 2 hoyos y O. W. Pfeiffer por w-o.

Las semifinales terminaron así:

Diego F. Bavio venció a R. H. Hawirey por 1 arriba, E. Pereyra Iraola a J. Herrera Vegas por 3 y 2, C. M. Young a E. J. Berry por 2 hoyos.

La final se disputará el domingo próximo, a 36 hoyos, match play.

SAENZ PEÑA GOLF CLUB

Se inició ayer, en los links que esta institución posee en Sáenz Peña, un concurso men foursomes, a 18 hoyos, match play, con handicap.

Por la mañana se disputó la rueda preliminar y por la tarde se jugaron algunos matches correspondientes a la primera rueda, que deberá finalizar antes del 29 del actual. Los partidos se jugaron en su totalidad, resultando muy reñidos y equilibrados por el entusiasmo con que actuaron sus participantes.

El resultado de los partidos de la preliminar fueron los siguientes:

J. H. Somerville y H. V. A. N. Waveran vencieron a F. Ingran y R. E. Japp, por 3 hoyos ganados y 1 a jugar. W. F. Holmes y W. Moshet a A. F. Mac Hardy y L. H. Knight, por uno arriba en el 18. A. C. Lane y E. M. Parkinson a J. Gately y H. W. Huston, por 5 y 4. H. Tabossi y W. Masjoan, a W. A. Watson y W. H. Ross, por 1 arriba, y C. O'Ryan y H. Isaacs a F. G. Jakson y C. N. Williams, por 4 y 5.

Los matches de la primera rueda finalizaron con el siguiente resultado:

W. S. Adams y N. S. Jones vencieron a J. C. Somerville y P. F. O'Brian, por 5 hoyos ganados y 4 a jugar; R. R. Holn y A. Nelson a N. G. Hasian y J. W. Stubbes, por 3 y 2; J. S. Cuinbertson y O. T. Wood a W. P. Hardie y J. A. Sperring, por 2 arriba; W. Hovell y F. A. Chismell a C. O'Ryan y H. Isaacs, por 3 y 2, y J. Swift y J. B. Clarke a H. M. Gubbins y A. C. Cunat, por 4 y 3.

ITUZAINGO GOLF CLUB

En los links del Ituzaingó Golf Club se disputaron el 25 y 26 los partidos correspondientes a la Copa Luciano Seré.

Durante todo el día del 25 y en la tarde del 26 se realizaron encuentros en los cuales los competidores demostraron su buen entrenamiento, y ello dió motivo a finales reñidos.

Los partidos jugados fueron los siguientes:

Día 25

J. Arteaga venció por w. o. a C. M. Carafí; J. M. Aparicí fué derrotado por A. B. Gutiérrez, por 1 arriba; L. S. Skinner triunfó sobre P. Benedit, por 4 y 3; C. M. Sojo venció a A. Canale, por 2 y 1; G. Foley perdió frente a V. Gutiérrez Moreno, por 7 y 5; L. F. Cochran venció por 1 arriba a L. P. Garrahan; G. Capdepont venció a J. M. Carafí, por 6 y 5; C. Mugica se impuso a A. Gutiérrez Moreno, por 2 y 1. A. B. Gutiérrez venció por 1 arriba, en el hoyo 19, a J. Arteaga; C. M. Sojo fué vencido por L. S. Skinner en 6|4; V. Gutiérrez Moreno se impuso por 1 arriba, en el hoyo 20, a L. F. Cochran; C. Mugica derrotó por 6|5 a G. Capdepont.

Las semifinales tuvieron este resultado: A. S. Skinner venció por 3 y 2 a A. B. Gutiérrez, y V. Gutiérrez Moreno derrotó por 1 arriba, en el hoyo 21, a C. Mugica.

Día 26

Ayer, en el encuentro final, se impuso V. Gutiérrez Moreno a L. S. Skinner, clasificándose vencedor en la disputa de la Copa Luciano Seré.

TROFEO FREDERICK SAGE

En los links del Club San Andrés se jugó ayer por tercera vez el trofeo Frederick Sage, entre equipos combinados de las casas Harrods-Gath y Chaves y Fred. Sage.

Por la mañana se realizaron los encuentros individuales, en los cuales los competidores tuvieron un buen desempeño, adjudicándose cada bando dos victorias al final de esta etapa.

A mediodía se reunieron en un almuerzo los competidores de ambos teams y sus esposas, en los salones del club. Reinó un ambiente entusiasta y se comentó animadamente el resultado de los matches, que no acusaban superioridad para ninguno de los dos conjuntos.

Por la tarde se jugaron los foursomes, los que tuvieron un desarrollo interesante y muy reñido. En esta etapa tampoco hubo diferencias en el score, de modo que al darse por finalizados los partidos, el resultado había sido un empate de 3 puntos.

Las mismas personas que habían asistido al almuerzo fueron obsequiadas con un lunch, con lo que se dió término a la jornada, que tuvo momentos muy interesantes para los dos bandos.

Los partidos jugados fueron éstos:

SINGLES

Fred. Sage		Harrods-G. y Chaves
H. Taylor	1	B. B. Kent 0
F. S. Wells	0	G. Rogé 1
J. M. Honeysett	1	A. Hibbert 0
J. R. Ferguson	0	E. C. Sly 1
	2	2

FOURSOMES

J. M. Honeysett y F. S. Wells	0	G. Rogé y L. Hibbert	1
H. Taylor y J. R. Ferguson	1	B. B. Kent y E. C. Sly	0
	1		1

El resultado fué el siguiente:

Harrods-Gath y Chaves:

Singles	2 puntos
Foursomes	1 „
Total	3 „

Fred. Sage:

Singles	2 puntos
Foursomes	1 „
Total	3 „

CLUB DEL PROGRESO

Dió margen a una reñida competencia el concurso knock-out por la Copa F. C. Sur, prueba en la cual intervinieron numerosos aficionados.

El torneo se realizó en los links del Club del Progreso, en Ranelagh, siendo la clasificación a 18 hoyos, medal play y handicap.

El resultado fué el siguiente:

Diego F. Bavio	41	44	85	10	75
Diego Pettigrew	42	42	84	9	75
R. H. Hawirey	41	43	84	9	75
P. H. Barca	42	45	87	9	78
R. A. Gibson	48	46	94	16	78
A. M. Mac Kill	45	49	94	16	78
E. Pereyra Iraola	46	41	87	8	79
J. Herrera Vegas	47	42	89	8	81
J. Bazán	52	48	100	18	82
C. Brougham	47	47	94	11	83
W. A. Bachninger	45	51	96	12	84
R. H. Heathie	50	51	101	16	85
H. J. Pilling	51	48	99	14	85
E. J. Berry	46	46	92	7	85
C. M. Young	46	46	92	7	85
O. W. Pfeiffer	44	48	92	6	86

Diego F. Bavio venció por 2 hoyos a Diego Pettigrew, R. H. Hawirey a P. H. Barca, R. A. Gibson por 2 hoyos, H. J. Pilling fué vencido por R. O. Heathie por 2 hoyos, Day, por Bayly fué vencido por Pereyra Iraola por 1 hoyo. D. Pettigrew venció a A. M. Mac Kill por 2 hoyos, E. J. Berny fué vencido por Julio Bazán por 2 hoyos, C. M. Young venció a J. Herrera Vegas por 3 y 2. A. Hawtrey a O. W. Pfeiffer por w-o.

La segunda rueda tuvo este resultado:

P. A. H. Barca venció a C. A. Brougham por 4 y 3, R. M. Heathie fué vencido por E. Pereyra Iraola por 1 hoyo, D. Pettigrew fué vencido por J. Bazán por 8 y 6. R. H. Hawtrey venció a C. M. Young por 6 y 5.

Las semifinales terminaron así:

P. H. Barca fué vencido por E. Pereyra Iraola por 2 hoyos, J. Bazán fué vencido por H. Hawtrey por 6 y 5.

El domingo próximo se jugará la final a 36 hoyos, match play, entre los Sres. E. Pereyra Iraola y R. Hawtrey, prueba que ha despertado explicable interés entre los socios de la institución.

SAN ISIDRO GOLF CLUB

Con la participación de un regular número de competidores, se inició anteayer en los links que esta institución posee en San Isidro, la disputa de la Copa Newbery Thomas, a 18 hoyos, match play, con handicap.

Por la mañana se jugó la rueda de clasificación, para seleccionar los 16 mejores scores que deben participar en la primera rueda eliminatoria.

En la clasificación obtuvo el mejor score neto E. R. Guppy, con 75 golpes, y A. Mongiardini el mejor score gross, con 82.

El resultado final de la clasificación fué el siguiente:

E. R. Guppy	42	45	87	12 75
A. Mongiardini	41	41	82	6 76
H. H. Vignoles	43	40	83	4 79
H. S. Hawtrey	48	47	95	16 79
J. A. Malbrán	39	45	84	4 80
G. W. Halkett	45	44	89	8 81
G. Dedyn	48	51	99	18 81
C. A. Schleimer	51	48	99	18 81
A. P. Watson	43	45	88	6 82
G. M. Comber	45	51	96	12 84
H. D. Crawley	46	46	92	6 86
E. J. Pentreath	54	51	105	18 87
J. A. Rebagliatti	50	50	100	12 88
R. J. Harvey	53	54	107	18 89
E. Fergusson	53	54	107	17 90
A. Vigil	54	54	108	18 90
R. W. Galloway	52	55	107	16 91
L. S. Valle	55	55	110	18 92
A. Ghirlanda	54	58	112	18 94
H. M. Paz	59	57	116	18 98

Las dos primeras cantidades corresponden a los nueve hoyos de ida y vuelta, respectivamente; la tercera, al total de los 18 hoyos; la cuarta, al handicap, y la última, al total neto.

Finalizado el concurso se procedió al sorteo entre los 16 mejores scores para disputar la primera rueda eliminatoria que se jugó por la tarde, con el siguiente resultado:

A. Mongiardini venció a J. A. Rebagliatti, por 4 hoyos ganados y 2 a jugar; G. M. Comber a G. Dedyn, por 1 arriba en el 19; G. W. Halkett a J. A. Malbrán y E. R. Guppy a E. J. Pentreaht, por 1 arriba en el 18, respectivamente; H. H. Vignoles a B. D. Crawley, por 4 a 3; A. Vigil a E. J. Harvey, por 5 a 4; A. P. Watson a R. Fergusson, por 7 y 5, y A. S. Hawtrey a C. A. Schleimer, por 1 arriba en el 18.

Ayer prosiguió el concurso, disputándose la segunda rueda por la mañana, y por la tarde los semifinales entre los vencedores de la segunda.

Los matches por la segunda rueda tuvieron el siguiente resultado: A. Mongiardini venció a G. M. Comber, por 2 ganados y 1 a jugar; G. W. Halkett a E. R. Guppy, por 2 arriba, en el hoyo 18; H. H. Vignoles a A. Vigil, por 5 y 3, y A. P. Watson a A. S. Hawtrey, por 1 arriba en el 18.

Las semifinales disputadas entre G. W. Halkett y A. Mongiardini y H. H. Vignoles y A. P. Watson, finalizaron con el triunfo de los primeros por 1 arriba en el hoyo 20, debiendo disputar ambos vencedores la final, el domingo próximo en los mismos links, a 36 hoyos.

GOLF CLUB ARGENTINO

Dos atrayentes concursos se disputaron ayer en los links del Golf Club Argentino.

Por la mañana se realizó el torneo por el premio donado por el presidente, a 18 hoyos, contra bogey, prueba que reunió a 70 competidores. Se jugó muy buen golf, pudiendo apreciarse performances meritorias en las dos vueltas de nueve hoyos.

Correspondió el primer premio a D. A. H. Durañona, con un score de + 4, clasificándose en el segundo lugar D. R. Rivarola, por la mínima diferencia en el score.

El resultado fué el siguiente:

A. H. Durañona	+ 4	0	= 4
R. Rivarola	+ 2	+ 1	= 3
John May	+ 1	0	= 1
T. V. V. Ely	— 2	+ 3	= 1
Gainza Paz, A.	+ 1	— 1	= 0
A. J. Vieguas	0	+ 1	= 1
E. Raybaud Roca	+ 1	0	= 1
R. Frías	0	0	= 0
P. Chutro	— 1	+ 1	= 0
E. Castaño	— 2	+ 1	= 1
A. Leslie	— 1	0	= 1
E. Rueyrredón	— 2	+ 1	= 1
A. de O. Cézar	— 1	0	= 1
E. Echagüe	0	— 2	= 2
A. Rosenberg	— 1	— 1	= 2
J. Willemen	— 2	— 1	= 3
F. E. G. Molina	— 2	— 1	= 3
C. F. Villanueva	— 2	— 1	= 3
J. Robirosa	— 1	— 2	= 3
E. J. Ortiz	— 0	— 3	= 3
J. C. Acebal	— 4	+ 1	= 3
A. W. Thompson	— 3	— 1	= 4
J. J. Gillies	— 0	— 4	= 4
D. Whitehead	— 2	— 2	= 4
C. Olmedo	+ 1	— 5	= 4
C. Raybaud Roca	— 4	— 1	= 5
B. Villamil	— 2	— 3	= 5
H. B. Roberts	— 2	— 3	= 5
O. Querolo	— 2	— 3	= 5
A. Mello	— 5	0	= 5
M. E. J. Kremesek	— 2	— 4	= 6
J. M. Gondra	— 4	— 2	= 6
C. D. Thompson	— 3	— 3	= 6
J. M. Astigueta	— 8	+ 1	= 7
C. Zuberbühler	— 4	— 3	= 7
T. Martini	— 5	— 2	= 7
P. Moreno	— 1	— 6	= 7
L. T. Massa	— 6	— 4	= 10

El mixed foursomes

Por la tarde se jugó el mixed foursomes, 18 hoyos, contra bogey, prueba que tuvo un desarrollo interesante.

Se adjudicó el triunfo la pareja constituida por la Srta. Alina Paunero y J. May, con un score de + 1.

El resultado fué este:

Srta. Alina Paunero y J. May	— 2	+ 3	= + 1
Srta. J. Cazón y E. Echagüe	0	0	0
Srta. R. M. Gondra y C. Pinedo	— 0	— 1	= — 1
Sra. Real de Azúa y F. V. Fontana	— 1	— 1	= — 2
Sra. S. M. de R. Sarachaga y W. G. Beeston	1	— 3	= — 2
Señor y señora J. B. Peña	— 3	0	= — 3
Sra. V. Straeten y A. del Solar Dorrego	— 4	+ 1	= — 3
Señor y Sra. A. de Oliveira Cézar	— 2	— 2	= — 4
Srta. Carmen Gondra y J. C. del Campillo	— 2	— 3	= — 5
Srta. M. Guerrico y H. A. Roberts	— 3	— 3	= — 6
Srta. A. Villamil y E. Castaño	— 2	— 4	= — 6
Señor y Sra. A. Sojo	— 2	— 5	= — 7
Srta. S. Campos y J. M. Gondra	— 4	— 4	= — 8
Srta. S. De Harry y R. C. Cranwell	— 3	— 5	= — 8

LOMAS v. ROSARIO A. C.

Un fácil triunfo consiguió ayer el segundo equipo de Lomas sobre el team de Rosario. La lucha finalizó con el resultado de 11 a 1, lo que revela esa superioridad.

Los resultados fueron los siguientes:

Singles

Lomas A. C.		Rosario A. C.
H. G. Hickey	1	C. Case 0
N. Mac Gaul	1	E. W. Baker 0
J. C. Black	1	J. B. Parsons 0
E. Gibson	0	C. Henderson 0
W. R. Hutcheson	1	R. T. Taylor 1
E. W. Frend	1	W. Heaton 0
A. S. Cordiner	1	H. W. B. Griffin 0
H. E. Hetley	1	E. T. Manin 0
Total	7	Total 1

Foursomes

Lomas A. C.		Rosario A. C.
H. G. G. Hickey y J. C. Black	1	E. W. Baker y C. Case 0
J. Mac Gaul y W. Hutcheson	1	J. B. Parsons y H. Henderson 0
E. Gibson y H. E. Hetley	1	W. Heaton y H. W. B. Griffin 0
E. W. Frend y A. S. Cordiner	1	R. T. Taylor y E. T. Manin 0
Total	4	Total 0

Resultado final:

Singles	7
Foursomes	4
Total	11

GOLF BRITANICO

El campeonato de Hoylake

Londres, 26 (H). — En el campeonato británico de golf que se disputa en Hoylake, el jugador Cyril Tolley, considerado una de las mejores figuras del campeonato, fué vencido por Edwin Haley, norteamericano.

Esta victoria causó gran sorpresa, por cuanto Haley es un joven jugador hasta ahora desconocido y durante su breve estada en Inglaterra se alistó en el Sundridge Park Club, de Kent, por el cual tomó parte en el torneo.

LA VUELTA DE ITALIA

Roma, 26 (H).—El resultado de la octava etapa de La Vuelta de Italia ciclista, que comprende el trayecto de Avellino a Bari, o sea un recorrido de 271 kilómetros, fué el siguiente:

Primero, Binda; segundo, Ferrato, y tercero, Robotti.

QUEDARON FIJADAS LAS FECHAS PARA DIVERSOS CAMPEONATOS DE BOXEO

Se trató también la preparación de los púgiles que actuarán en las competencias

JUEGOS OLIMPICOS

En la última sesión realizada por la Comisión Directiva de la Federación Argentina de Boxeo se tomaron las siguientes resoluciones:

Después de un breve estudio se aprobó el proyecto presentado por el secretario, con las bases para la realización del IV Campeonato de la Ciudad de Buenos Aires, reservado para aficionados novicios y veteranos.

En este certamen, de acuerdo con el proyecto aprobado, podrán participar todos los aficionados radicados dentro del perímetro de la ciudad de Buenos Aires con licencia de la Federación Argentina, pertenecientes o no a clubes afiliados. Las inscripciones se recibirán en la secretaría de la Federación, Florida 150, todos los días hábiles, de 18 a 20.

El campeonato se desarrollará de acuerdo con las bases de los anteriores, es decir, dos rounds de tres minutos y uno de cuatro, con guantes reglamentarios, habiéndose resuelto también que los encuentros se realicen alternativamente en los locales de clubs afiliados, con instalaciones habilitadas para espectáculos, percibiendo éstos el 15 por ciento de las entradas brutas.

Las semifinales y finales se disputarán en un local que se fijará oportunamente, y el 60 por ciento del beneficio líquido del certamen será distribuído a prorrateo entre los clubs participantes, de acuerdo con el número de púgiles inscriptos, correspondiendo un punto por cada novicio y uno y medio por cada veterano.

Se ha instituído también para el club que clasifique mayor número de campeones, una copa de plata, donada por D. Arturo Bullrich.

Se pasó después a estudiar la fecha en que se disputará el Campeonato Nacional del año en curso, resolviéndose que el registro de inscripciones se abra el 10 de septiembre, a fin de iniciar el mencionado torneo el 1o. de octubre y finalizarlo indefectiblemente el 20 de noviembre. Ello permitirá al equipo clasificado concentrarse durante un período de tiempo en ésta, y partir después para Santiago, donde se disputará el próximo Campeonato Sudamericano, del 1o. al 15 de diciembre.

Por moción del vicepresidente, se aceptó la designación de una comisión seleccionadora, que designará, de entre los jugadores del Campeonato Nacional, un conjunto de 20 o 25 púgiles que deberán entrenarse bajo la dirección técnica de la Federación, en un local que oportunamente se indicará, y un mes antes de partir para los próximos Juegos Olímpicos se disputará una nueva selección, de la cual se elegirá el equipo argentino que representará a la Federación en el certamen mundial.

A continuación,

HOY HABRA MATCHES DEL C. ARGENTINO DE PELOTA

Después de un intervalo de casi una semana proseguirá hoy disputándose el campeonato argentino de pelota en la primera y segunda categorías. Se han de realizar en primera categoría los siguientes matches:

Obras Sanitarias v. San Isidro, Club de Pelota de Quilmes v. Universitario, Belgrano v. Sportivo Barracas, y en segunda Obras Sanitarias v. San Isidro, Club de Pelota de Quilmes v. Dirección de Alumbrado, Belgrano v. Sportivo Barracas y Gimnasia y Esgrima v. Laurak Bat.

Los partidos se realizarán en la cancha de los clubs nombrados en primer término y comenzarán a las 21.15 los de segunda, y a las 22.15 los de primera.

Por el campeonato de pelota a sare, de primera categoría, organizado también por la Federación Argentina, jugarán hoy Laurak Bat y San Isidro, a las 22.

Club Belgrano

Por la disputa del torneo interno de primera categoría de este club se jugó un interesante partido que fué presenciado por numerosa concurrencia.

Los jugadores Guillermo Torres y Roberto Barabino derrotaron a Saúl Delgado y Santiago Willington por 30 a 17.

Resultó interesante el partido de pelota que, por la categoría de veteranos, disputaron ayer las parejas integradas por los Dres. Tristán González y Julio Torello contra el Dr. Vicente Martínez Jonte y D. Bartolomé Martín. Resultaron ganadores del match los nombrados en primer término, por 30 tantos contra 26.

Esta tarde seguirán disputándose los partidos correspondientes a la segunda categoría y de veteranos, del torneo interno, con el siguiente horario: a las 18.30, de la segunda categoría, M. Codazzi y O. Ferreyra v. A. Croce y Pedro Mathieu, y a las 19.15, de veteranos, entre A. Ferro e I. Toros contra Francisco Curutchet y J. Ferreyra.

UNION DE SANTA FE SE IMPUSO A N. OLD BOYS

Rosario, 25. — En la cancha del Club Newell's Olds Boys se disputó el partido entre el primer equipo local y Unión de Santa Fe. La lucha, que fué presenciada por más de cuatro mil espectadores, resultó interesante por sus brillantes jugadas. El resultado final, favorable a los visitantes, no fué justo, pues ambas líneas delanteras atacaron por igual y en la segunda etapa los locales se demostraron superiores.

A poco de iniciada la lucha, Vallente abrió el score con un tiro déjil, que Vogler no pudo detener. En el segundo halftime Libcnatti y Peruch perdieron buenas oportunidades para igualar posiciones, por tirar desviado. Cuando faltaban pocos minutos para finalizar el tiempo reglamentario, Mir enfiló un recio tiro desde su ala, que venció las manos de Vogler, llegando la pelota a la red.

Los equipos formaron así:

Unión: González; Angelini y Pagmanelli; Napoleoni, Monzón y Ambrosini; Castagno, Beltramini, Valiente, Acosta y Mir.

Newell's Olds Boys: Vogler; Ravenna y Chabrolin; Castagno, Vila y H. Libonatti; Peruch, Rosito, Frey, Fedele y Francia.

ORGANIZA REGATAS EL CLUB NAUTICO BUCHARDO

El próximo domingo, a las 15, se efectuarán tres regatas a remo, con el patrocinio de esta institución.

El programa de pruebas es el siguiente: carrera de 100 metros, para un remero y timonel; carrera de 200 metros, para una señorita, remero y timonel, y carrera de 300 metros, para dos remeros y timonel. Las inscripciones se recibirán hasta media hora antes de iniciarse el desarrollo de las pruebas.

E. DE LA PLATA EMPATO CON UNION DE SANTA FE

Santa Fe, 26.—En el field del club local se midieron esta tarde, amistosamente, las divisiones superiores del Club Estudiantes de La Plata y Unión, de ésta. El partido, que fué presenciado por extraordinaria concurrencia, dado que su realización había despertado enorme interés, terminó con un empate de dos goals por bando.

La composición de los teams fué la siguiente:

Estudiantes de La Plata: Scandone; Nery y Clemente; Caffe, Pascale y Viola; Consentino, Scopelli, Bellomo, G. Rivas y Rivas.

Unión: González; Angelini y Paganelli; Napoleoni, Monzón y Ambrosini; Lapalma, Cattáneo, Valiente, Beltramini y Acosta.

De referee actuó D. Rafael Carrizo, de la ciudad de Rafaela.

MAÑANA Y EL DOMINGO FINALIZARAN LOS CAMPEONATOS DEL RIO DE LA PLATA

(Continuación de la página 13)

sus contrarios. Se produjeron, entonces, largos y reñidos peloteos, que alcanzaron su mayor intensidad en el cuarto game, en el que las situaciones de empate se sucedieron varias veces. Robson, por momentos, adquirió mayor seguridad y a medida que avanzaba el desarrollo de la lucha fué perfilándose como el hombre de la cancha; con su acción nerviosa y acertada cubrió la mayor parte de su espacio, mientras que, una vez más, la pareja constituída por Zumelzú y Morea se concretó a restar los smashes y drives de sus contrarios con tiros de aire. El partido, debido a esa circunstancia, no pudo adquirir lucimiento y por momentos las acciones languidecieron por completo. Robson y Dumas se adjudicaron los primeros juegos, pero sus contrarios, en el cuarto game, tras reñida lucha consiguieron el empate que se repitió, a poco, en el sexto juego. Una verdadera reacción de la pareja perdedora le valió la consecución de los juegos siguientes, con lo que se situaron 5 a 3, pero el noveno game dió ocasión a Robson para poner en evidencia sus condiciones, así como el siguiente que sirvió para un nuevo empate en 5 games.

Desde entonces estaba virtualmente definida la superioridad de la pareja Dumas-Robson, impetuosos y animados, jugaron los últimos dos games en la plenitud de sus medios, y no obstante la desesperada resistencia opuesta por Morea y Zumelzú en el undécimo, el set les correspondió en la vuelta siguiente, por 7-5.

Ya los últimos peloteos del tercer set se realizaron con una completa ausencia de luz. Como la prosecución del match, en esas condiciones, era desde todo punto de vista imposible, se decidió jugar el último set ayer por la mañana a las 10.30.

Poco puede decirse del mismo, que fué el definitivo. Para quienes habían presenciado el partido de la víspera, su desarrollo ofreció características de excepción. Si las tres primeras etapas se realizaron ante un equilibrio de fuerzas bastante marcado, el período disputado en la mañana de ayer, en cambio, resultó un triunfo amplio y holgado de parte de la pareja compuesta por Robson y Dumas. El desarrollo de los games, que publicamos a continuación, nos evita de hacer el menor comentario, puesto que de los 6 games la pareja vencedora se adjudicó 3 sin dejar que sus contrarios abrieran el score.

De acuerdo con ese resultado, la pareja compuesta por Robson y Dumas deberá medirse en el match final de su categoría con Boyd y Caminos.

El desarrollo de los games fué el siguiente:

	Robson - Dumas	Morea - Zumelzú	
Primer set	4	2	6 games
	2	4	4 "
	4	2	6 "
	4	2	6 "
	1	4	5 "
	4	2	6 "
	3	4	5 "
	4	2	6 "
	23:	24:	6 games
Segundo set	4	2	6 "
	1	4	5 "
	4	2	6 "
	4	2	6 "
	5	3	8 "
	2	4	6 "
	5	3	8 "
	3	4	7 "
	31:	33:	7 games
Tercer set	0	4	4 "
	4	1	5 "
	3	4	7 "
	2	4	6 "
	4	2	6 "
	2	4	6 "
	4	3	7 "
	3	4	7 "
	27:	32:	7 games
Cuarto set	4	1	5 "
	2	4	6 "
	4	1	5 "
	3	4	7 "
	0	4	4 "
	3	4	7 "
	1	4	5 "
	2	4	6 "
	19:	29:	6 games

Impresiones

Este encuentro ha debido disputarse en dos oportunidades, y por consiguiente, los comentarios que suscita la primera parte del mismo no están de acuerdo con los segundos. Es necesario dejar constancia, pues, de que si durante los primeros tres sets la actuación de Robson no ha estado conforme a sus antecedentes, en la mañana de ayer supo reafirmar sus prestigios y condiciones. Quizás no bastó ese set, que sólo se prolongó durante cerca de 10 minutos, para ofrecer una idea acabada de lo que puede dar la pareja compuesta por Robson y Dumas en la actualidad, pero su próximo cotejo con Boyd y Caminos ha de disipar todas las dudas y entonces se podrá emitir al respecto, una opinión fundada.

Sólo resta, por lo tanto, hacer un breve comentario de los jugadores, tal como actuaron el miércoles. Si de los cuatro hubo un hombre que se destacó, ése fué Dumas, que con su habitual irregularidad demostró, en esta ocasión, que aun es un gran jugador de dobles y que en todo momento, junto a su compañero de equipo, constituye una ayuda eficaz y valiosa. Creemos sinceramente, que a no haber mediado la acción tan desenvuelta y meritoria de Dumas, el match habría tomado otro cariz y dada la defección de su compañero hasta hubiera sido posible una victoria de la pareja contraria.

Tampoco Zumelzú estuvo a la altura de sus antecedentes. Si su desempeño de anteayer se compara con el que le cupo no hace mucho frente a Cattaruzza y Obarrio podría atribuírsele una manifiesta defección. Hasta el saque, aspecto de su juego en el que últimamente pareció haber progresado, resultó anteayer débil y falto de efecto. En cambio, Morea secundó con su corrección habitual y se lució al ejecutar algunos globos realmente insuperables.

El partido, en su conjunto, resultó atrayente, especialmente durante el primero y tercer sets, pero en ningún momento llegó a adquirir proyecciones excepcionales.

Héctor Cataruzza v. Carlos Morea

Los adversarios, en el peloteo preliminar dejaron la impresión de que se hallaban en un estado inmejorable. Morea, que había jugado a la mañana, cambió algunos tiros con su adversario, quien con suma agilidad los devolvió en forma que ratificó el concepto que sobre la excelencia de su juego se tenía.

Iniciadas las acciones, Morea se encargó del saque inicial y Cataruzza, adelantándose a la red logró el primer tanto, rápidamente. Aquél pudo igualar, a renglón seguido, con un drive a un costado de la cancha y aunque las acciones se desarrollaron en forma reñida, Cataruzza, con rápidas corridas a la red anuló la maestría de su adversario en la colocación. El segundo game fué perdido en la misma forma por Morea que no parecía adaptarse aún al juego rápido de su rival, quien con veloces cortadas lo dejaba fuera de juego, y, aunque por el deseo de colocar pelotas difíciles el último perdió el tercer game, volvió a aumentar la ventaja en el quinto, que ganó sin ningún tanto en contra.

Cataruzza envió, después, numerosas pelotas a la red, por lo que le fué adverso el sexto juego, pero en el siguiente anuló por completo la acción de su contrario, batiéndolo por seis a dos.

Cataruzza realiza un excelente juego

Al iniciarse el segundo set, Cataruzza puso ampliamente de manifiesto la excelente forma en que se hallaba. Ante una pelota bien colocada por su adversario, en un esfuerzo soberbio logró alcanzarla cuando la acción parecía imposible y, más tarde, remató el juego con un espléndido smash que renovó los aplausos.

El segundo game fué una lucha de colocación. Ambos se atacaron por turno enviándose pelotas hacia uno y otro costado, y como se sabe que es el juego largo el que favorece a Morea, no extrañó que igualase posiciones.

Sin embargo, Cataruzza logró adjudicarse, aún persistiendo en el error de jugar desde el fondo de la cancha, los tres games siguientes, aunque, realizando un desgaste físico extraordinario desde que su rival lo obligó a desplazarse continuamente hacia uno y otro costado del court.

Pero Morea, adolecí del defecto de enviar los tiros demasiados bajos, por lo que innumerables pelotas quedaron en la red.

La reacción de Morea

En el sexto game, Cataruzza, deseando forzar el juego, incurrió en algunos smashes imprecisos y un saque doble le hizo perder el último tanto, lo que pareció dar bríos a Morea que reaccionó indudablemente a esta altura del partido.

En una ocasión Cataruzza, al arrestar un tiro violento, resbaló y, todavía en el suelo, devolvió a su adversario hacia el fondo de la cancha de modo que no pudiera ser alcanzado. Cuando parecía que el tanto lo había ganado Morea, el linesman advirtió que la pelota había salido de la línea.

Como era de esperar, el esfuerzo desarrollado por el ganador al comienzo, por seguir a su rival en el juego largo, decreció un tanto sus energías y así Morea, con rápidas cruzadas logró disminuir la ventaja al anotarse sucesivamente cuatro games.

Se equilibraron así las posiciones en el duodécimo tramo, cuando Cataruzza se hallaba con una ventaja al parecer imposible de descontar, pero en un esfuerzo supremo aumentó la rapidez con que hasta entonces actuaba y al neutralizar el juego de colocación de su contendiente se sobrevivió desde todos los ángulos y obtuvo el set por ocho games a seis.

Morea se anotó el primer game del período siguiente, pero en seguida equilibró su adversario, quien sucesivamente cambió de táctica jugando ya adelante ya desde el fondo de la cancha.

Con todo, fué en esta última forma como se desarrolló el juego en su mayor parte, y por ello abundaron largos peloteos.

Así, el cuarto, el quinto, el séptimo y el noveno games ofrecieron una lucha dilatada, de la que, en resumen, salió favorecido Cataruzza, que se impuso por seis games a tres.

El desarrollo de los games fué el siguiente:

	Héctor Cataruzza	Carlos Morea	
Primer set	4	2	6 games
	2	4	4 "
	4	2	6 "
	4	2	6 "
	1	4	5 "
	4	2	6 "
	3	4	5 "
	4	2	6 "
	26:	16:	6 games
Segundo set	4	2	6 "
	1	4	5 "
	4	2	6 "
	4	2	6 "
	5	3	8 "
	2	4	6 "
	5	3	8 "
	3	4	7 "
	31:	33:	7 games
Tercer set	4	1	5 "
	2	4	6 "
	4	1	5 "
	3	4	7 "
	4	2	6 "
	2	4	6 "
	4	3	7 "
	3	4	7 "
	27:	32:	7 games

Impresiones

Aunque Morea había agregado a su conocido juego de fondo algunas condiciones de rapidez y ataque que hicieron abrigar, a sus partidarios, las mejores esperanzas, no se desconocía que su adversario de ayer poseía recursos como para adjudicarse el triunfo gallardamente.

Así lo probó al obtener los tres sets en forma concluyente, pues si en realidad el segundo terminó con un score que hace suponer una lucha reñida, es menester dejar sentado que ello fué debido más, que a todo, a una rara declinación momentánea en el juego de ganador, que pudo haberse anotado el sexto game holgadamente, dada la ventaja que le asistía. Pero un tanto fatigado incurrió en algunos tiros defectuosos que malograron su acción y Morea pudo alcanzarlo aunque no vencerlo.

Ante un rival como Cataruzza, que devuelve en toda forma, aun las pelotas más difíciles, que cubre la cancha con su juego rápido y tesonero, no podía esperarse de Morea mejor actuación que la que le cupo. El perdedor colocó inmejorables tiros que, con otro adversario, le habrían valido un sonado triunfo.

Cataruzza, en cambio, no sólo arrestó siempre sino que a su vez atacó inteligentemente por lo que se produjeron largos peloteos hacia ambos costados de la cancha que, fueron seguidos con viva complacencia por el público.

Srta. Julieta Ezcurra y Guillermo Robson v. Srta. Brita Dalhbach y Ronaldo Boyd

Este encuentro, correspondiente a la semifinal de la categoría de dobles mixtos, de los Campeonatos del Río de la Plata, fué uno de los más bonitos de la tarde de ayer. Con un atraso de media hora sobre la fijada en el programa dió comienzo el match, en la cancha con tribuna chica, cuando aun no había finalizado el partido de singles entre Morea y Cattaruzza. Debido a esta circunstancia, sólo un escaso número de espectadores presenció el comienzo de la lucha, pero una vez terminado el mencionado encuentro, la concurrencia llenó por completo las viejas tribunas.

El partido desde el comienzo adquirió características de atracción, pues Robson volvió a repetir la excelente performance de la mañana en el partido de dobles de caballeros, haciendo una de las más vistosas y brillantes exhibiciones de los presentes campeonatos. La Srta. Ezcurra, por su parte, coadyuvó con suma eficacia a la labor de su compañero, y en todo momento se desenvolvió con inteligencia y soltura. Fué desde todo punto de vista, un desempeño muy superior al que le correspondió en los anteriores encuentros por este mismo campeonato.

Tanto Boyd como la Srta. Dalhbach realizaron una atrayente demostración, pero, ante adversarios netamente superiores, debieron concretarse a una acción defensiva, que no les reportó ventajas efectivas. La Srta. Dalhbach restó con eficacia los tiros desde el fondo del court y en ocasiones se hizo acreedora a la aprobación del público por su acción inteligente. Boyd ejecutó los servicios con toda limpieza, pero falló especialmente al dirigir tiros largos, que muchas veces, por la fuerza con que fueron ejecutados, picaron afuera del court.

El juego fué especialmente atrayente en su segunda etapa, en la que la pareja formada por la Srta. Dalhbach y Boyd realizó desesperados esfuerzos con el fin de equilibrar el juego. Los peloteos se hicieron violentos y por momentos las acciones brillantes en la red y desde media cancha tuvieron en suspenso la atención de los espectadores. El tercer game fué, en ese sentido, uno de los más lucidos, y Robson, al rechazar un violento smash de Boyd y enfilar la pelota hacia un ángulo del court, se hizo acreedor al aplauso más merecido y franco.

Poco después, cuando las posiciones eran de cuatro a uno a favor de la Srta. Ezcurra y Robson, pudo observarse una reacción en sus contrarios, que se adjudicaron los dos games siguientes. Se pensó entonces en un resultado distinto, pero Robson se lució nuevamente con su dominio absoluto de la cancha, adjudicándose dos juegos más y con ellos el match por 6-1 y 6-3.

El desarrollo de los games fué el siguiente:

	Héctor Cataruzza	Carlos Morea	
Primer set	4	2	6 games
	2	4	4 "
	4	2	6 "
	4	2	6 "
	1	4	5 "
	4	2	6 "
	3	4	5 "
	4	2	6 "
	26:	16:	6 games
Segundo set	4	2	6 "
	1	4	5 "
	4	2	6 "
	4	2	6 "
	5	3	8 "
	2	4	6 "
	5	3	8 "
	3	4	7 "
	31:	33:	7 games
Tercer set	0	4	4 "
	4	1	5 "
	3	4	7 "
	2	4	6 "
	4	2	6 "
	2	4	6 "
	4	3	7 "
	3	4	7 "
	27:	32:	7 games
Cuarto set	4	1	5 "
	2	4	6 "
	4	1	5 "
	3	4	7 "
	0	4	4 "
	3	4	7 "
	1	4	5 "
	2	4	6 "
	19:	29:	6 games

Final de dobles de caballeros, clase A

Para disputar esta prueba se habían clasificado los aficionados L. B. Josselevich y R. López Pelliza, quienes debieron enfrentar a D. Bacigaluppi y D. Lóitegui.

En sus comienzos el encuentro dejó entrever una superioridad manifiesta para la pareja López Pelliza-Josselevich, que, a pesar de disponesar una apreciable ventaja a sus adversarios, pudo adjudicarse los tres primeros games con relativa facilidad. Sin embargo, Bacigaluppi y Lóitegui no se desanimaron ante la ventaja obtenida por sus rivales, y, después de realizar un ponderable esfuerzo, pudieron igualar posiciones en el sexto game. A partir de entonces la lucha se tornó equilibrada, abundando las buenas intervenciones por uno y otro bando, sin lobrar ventaja ninguna de las parejas, pues los juegos se sucedieron por partes iguales. Las posiciones fueron nuevamente igualadas en cinco games, logrando sacar una pequeña ventaja Lóitegui y Bacigaluppi en la vuelta siguiente, pero que fué rápidamente descontada por sus adversarios, quienes, a su vez, se anotaron dos juegos más y con ello se adjudicaron el primer set.

Durante el desarrollo del segundo las características observadas en el juego fueron las mismas del anterior. La pareja Bacigaluppi-Lóitegui, haciendo gala de un entusiasmo poco común, contrarrestó eficazmente el juego superior de la adversaria, imponiéndose en la primer vuelta. Sin embargo, López Pelliza y Josselevich descontaron la ventaja y lograron, a su vez, colocarse en la delantera.

Fué a partir de entonces que el encuentro llegó a su parte más interesante; los tantos, después de ser reñidamente disputados, correspondieron en la misma forma para uno y otro. Pero, cuando se llegaba a los últimos puntos que definían la vuelta, la buena actuación de López Pelliza se ponía de manifiesto al terminar la jugada con un smash que pasaba lejos del alcance de sus adversarios.

Después de haber igualado en cinco y seis games, el match se definió a favor de la pareja López Pelliza-Josselevich, por 9-7 y 8-6.

Final de dobles de damas

Un encuentro que por momentos llegó a interesar a los aficionados que lo presenciaron fué el que ayer realizaron la Srta. M. Hernández Cáceres y Srta. de Marfort v. las Srtas. L. de Oliveira Cézar y C. Santa Coloma.

Antes de dar comienzo a la final debió disputarse el último set correspondiente a la semifinal, que quedó en suspenso anteayer a causa de la falta de luz, en la que intervenían las señoritas R. y L. Romero Carranza, quienes perdieron, después de haber sostenido un match interesante.

La Srta. de Marfort y la Srta. Hernández Cáceres desde el comienzo del encuentro impresionaron mejor que sus adversarias por la seguridad con que actuaron, así como también por la forma de cubrir la cancha. Mientras la Srta. de Marfort se dedicaba exclusivamente a jugar en la red, su compañera ejecutó seguros drives desde el fondo del court.

La ventaja que debían ceder a sus adversarias, bastante apreciable por cierto, no fué una causa suficiente para que su triunfo peligrara durante el transcurso del match.

En el primer set la lucha se desarrolló en forma pareja hasta cumplirse la cuarta vuelta, pero a partir de entonces el dominio de la Srta. de Marfort y la Srta. Hernández Cáceres fué más visible, adjudicándose consecutivamente todos los juegos hasta finalizar el período.

El mejor comportamiento por parte de las Srtas. de Oliveira Cézar y Santa Coloma en el segundo set hizo que el encuentro fuera más lucido en la siguiente etapa. Sin embargo, era fácil advertir que una pareja, la que constituían la Srta. de Marfort y la señorita Hernández Cáceres, se mostraba netamente superior a la otra, y, de acuerdo con ello, el segundo set también les fué favorable, con lo que el resultado final fué: 6-2 y 6-4.

Final de dobles mixtos

De los encuentros correspondientes al torneo con ventaja, la semifinal de dobles mixtos no alcanzó el lucimiento que podía esperarse, debido a la superioridad puesta de manifiesto durante su transcurso por la Srta. D. B. de Caimi Garmendia y A. Caimi Garmendia, quienes se impusieron a la Srta. M. Nicolau y L. Pravato, en dos sets consecutivos.

Indudablemente la Srta. Nicolau y Pravato demostraron no hallarse en un buen día, y esa defección fué debidamente aprovechada por la Srta. de Caimi Garmendia y A. Caimi Garmendia para dominarlos y vencerlos, en forma relativamente holgada, por el siguiente score: 6-3 y 6-3.

Las últimas reuniones por los Campeonatos

Las autoridades del Buenos Aires Lawn Tennis Club han resuelto que pasado mañana queden completamente terminados los Campeonatos del Río de la Plata, a cuyo efecto han preparado un atrayente programa de partidos para las dos últimas reuniones que se realizarán.

Nunca como en esta ocasión la disputa de los Campeonatos del Río de la Plata se ha realizado con tanta corrección. Todos los matches efectuados ayer han finalizado completamente la disputa de las semifinales de las diversas categorías y sólo resta jugar las finales de las siete que comprenden los campeonatos del Río de la Plata.

El programa preparado para ambas reuniones es el siguiente:

Mañana: a las 13.15, final de la categoría de dobles de caballeros, campeonato, entre Guillermo Robson y Carlos Dumas v. Ronaldo Boyd y Carlos R. Caminos. A las 15, final de la categoría de singles de damas, campeonato, entre la Srta. Lía Obarrio de Aguirre y Srta. O. M. de Rendtorff.

Pasado mañana: a las 13.15, final de singles de caballeros, campeonato, entre Héctor Cattaruzza v. Ronaldo Boyd, y final de menores, cadetes, campeonato, entre Haroldo Darquier y Félix E. Gismondi. A las 15.30, final de la categoría de dobles mixtos, campeonato, entre la Srta. Julieta Ezcurra y Guillermo Robson v. Srta. Ana Lía Obarrio de Aguirre y Enrique Obarrio, y final de la categoría de veteranos, campeonato, entre A. N. Guy y R. O. Sheward.

Una vez finalizados los matches, se realizará en los salones de la institución una reunión danzante, en la que también se procederá a la distribución de los premios entre los ganadores de las diversas categorías de los Campeonatos del Río de la Plata y del Torneo de Mayo, cuya disputa ha finalizado con los encuentros jugados ayer. Hará entrega de los premios el intendente municipal, Dr. Horacio Casco, que ha sido especialmente invitado.

El Torneo de Mayo

Con los encuentros disputados ayer por la tarde finalizaron las pruebas con ventaja correspondientes al Torneo de Mayo.

Por el número de inscripciones ha sido uno de los más interesantes de cuantos se han disputado en estos últimos tiempos, así como también se puede destacar el acierto con que ha procedido la comisión que tuvo a su cargo la designación de las ventajas, pues los matches finales dieron motivo a luchas reñidas e interesantes.

Primer set

Srta. Ezcurra-Robson . . . . . 7—5—4—5—1—8—5 35; 6 games
Srta. Dalhbach-Boyd . . . . . 5—3—2—8—4—6—3 26; 1 game

Segundo set

Srta. Ezcurra-Robson . . . . . 5—4—4—4—4—2—4 37; 6 games
Srta. Dalhbach-Boyd . . . . . 3—2—6—1—0—6—4—4—1 27; 3 games

PROTÉJASE EN LA LINEA DEL PELIGRO
DONDE LA ENCIA TOCA EL DIENTE

La salud del niño exige protección en La Línea del Peligro

LOS hábitos adquiridos en la niñez afectarán la salud y bienestar durante toda la vida.

Es importantísimo cuidar la dentadura, pero no basta cepillarla: hay que protegerla usando un dentífrico de confianza.

En *La Línea del Peligro*, donde la encía toca el diente, en intersticios inaccesibles al cepillo, se anidan partículas de comida que fermentan y producen los ácidos que ocasionan caries, irritación de encías y piorrea.

La Crema Dental Squibb, que contiene más de 50 por ciento de Leche de Magnesia Squibb — producto reconocido como lo más eficaz para combatir los ácidos bucales — no solamente limpia la dentadura sino que la protege en *La Línea del Peligro*.

Lleve su niño al dentista dos veces al año. El le aconsejará que lo acostumbre a cepillarse los dientes después de cada comida, con Crema Dental Squibb.

E. R. SQUIBB & SONS, NEW YORK
Químicos Manufactureros establecidos en 1858.

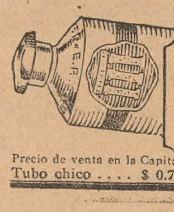

CREMA DENTAL SQUIBB
Elaborada con Leche de Magnesia Squibb

Precio de venta en la Capital
Tubo chico . . . . $ 0.70 Tubo grande . . . $ 1.70

PROYECTOSE RECTIFICAR LA AVENIDA SAN MARTIN EN EL CRUCE DE AYOLAS

Los rieles de los tranvías serían ubicados a los costados de ambas aceras

GASTOS ADMINISTRATIVOS

(De nuestra agencia en Rosario)

Mañana o el lunes próximo el Concejo Deliberante tratará un proyecto de los concejales Morcillo y Carreras por el cual se dispone la reproducción del decreto número 240 del año pasado que autorizaba al Departamento Ejecutivo a adquirir los terrenos necesarios para la rectificación de la calle San Martín, a la altura de la de Ayolas.

Es sabido que en ese sitio la arteria sufre una desviación de cierta importancia, perdiendo su recta alineación.

Ya se entró en tratos, en ese entonces, con el Banco El Hogar Argentino para la compra de referencia, que importaba alrededor de 20.000 pesos, suspendiéndose el trámite por haber fenecido el año y caducar la autorización aludida.

El proyecto que nos ocupa reproduce el asunto y, después de conferir dicha facultad a la Intendencia, agrega, entre otras cosas, lo siguiente:

"Acuérdase a la Compañía de Tranvías Eléctricos un plazo de 90 días para que proceda al levantamiento de sus rieles en la calle San Martín, desde Ayolas hasta la Avenida Arijón, los que colocará a los costados de las aceras, de manera que los coches conserven su mano.

"El Departamento Ejecutivo procederá a disponer la preparación de jardines en el centro de la calzada que quede libre por el retiro de las vías, como así también al arreglo del pavimento, pudiendo invertir en ello alrededor de 20.000 pesos".

Este proyecto está en contraposición con otro del concejal Carrero Salgado, pues éste ha presentado una proposición para igualar el nivel de toda esa arteria, pavimentándose la parte por donde va la doble vía del tranvía, con el fin de facilitar el intenso tráfico que tiene la Avenida San Martín.

Cabe agregar que la construcción de jardines en el centro de la calzada, pasando las vías a los costados, no es conveniente para el tráfico. Podrían trasladarse las mismas a los costados de las aceras, dejando el resto de la arteria para el tráfico de vehículos, máxime cuando ésta es camino de acceso a la parte urbana para un crecido número de proveedores que llegan de los muchos pueblos circunvecinos.

LA CAMARA TRATARA HOY LOS PROYECTOS CONTRA EL JUEGO EN LA PROVINCIA

Después de aprobarlos en general, los sancionará en la madrugada de mañana

DETALLE POLITICO

(De nuestra agencia en La Plata)

De acuerdo con una información que hemos publicado con anterioridad, la Cámara de Diputados ha sido citada especialmente para reunirse hoy, a fin de tratar en general los proyectos referentes a la supresión de sorteos de certificados de la Caja Popular de Ahorros, cierre de los hipódromos y represión del juego en general.

La comisión especial designada para dictaminar sobre esos asuntos realizará una reunión previa, en la cual terminará el despacho, que luego será considerado sobre tablas por la Cámara, en virtud de que en la sesión anterior se había iniciado la discusión en aquella forma del proyecto sobre certificados de la Caja de Ahorros, y además el sector de la mayoría ha resuelto que sea considerado inmediatamente, a fin de que pueda ser aprobado en particular en la madrugada.

En cuanto al dictamen de la comisión, que, según se nos informa, será aprobado sin modificaciones, aconsejará el cierre de los hipódromos, la supresión de los sorteos de certificados y las disposiciones que ya hemos publicado de las iniciativas sobre represión del juego.

Se anuncia, además, que se realizan gestiones para que la Cámara de Senadores se reuna mañana y considere en revisión los mencionados asuntos, a fin de que sean convertidos en ley en la madrugada del domingo.

Motivaría ese apresuramiento, a estar a versiones difundidas en los círculos legislativos y políticos, el propósito de producir esas sanciones antes del lunes próximo, día en que debe reunirse la Comisión de Negocios Constitucionales de la Cámara de Diputados de la Nación, para considerar el proyecto de intervención a esta Provincia.

Se atribuye también al sector de la mayoría el propósito de provocar un debate político respecto de ese proyecto, y si esto sucede el asunto ocupará la atención de la Cámara durante varias horas, pues hablarán extensamente al respecto, además de los legisladores radicales, varios conservadores, provincialistas y socialistas.

Aparte de esos asuntos, no sería difícil que fuese tratado, también en la misma forma que los proyectos mencionados, referente a la estabilidad de los empleados públicos, presentado en el período anterior por el diputado D. Justo V. Rocha, iniciativa que cuenta con ambiente favorable en la Cámara.

La Cámara de Senadores debe reunirse hoy

La Cámara de Senadores está citada para reunirse hoy. Según se anuncia, es probable que el cuerpo, de acuerdo con propósitos atribuídos al sector de la mayoría de la Cámara de Diputados, aplace la sesión para mañana, a fin de tratar en revisión los proyectos sobre represión del juego, que serán considerados hoy por aquella Cámara.

La Comisión Directiva del comité radical antipersonalista se reunirá hoy

La Comisión Directiva del comité radical antipersonalista, que preside don Enrique de Madrid se reunirá hoy, a las 21, en el local de la calle 6 número 1326, a fin de tratar diversos asuntos.

Vencimiento de un plazo para abonar un impuesto fiscal

El martes próximo vencerá el plazo fijado por el Poder Ejecutivo para que sea abonado el impuesto al comercio e industrias. Los comerciantes que deberán cumplir con esa obligación dentro del término aludido incurrirán en las multas que establece la ley de la materia.

El C. de Periodistas consideró la incidencia ocurrida en B. Blanca

Se reunió ayer a las 14 la Comisión Directiva del Círculo de Periodistas de la Provincia, bajo la presidencia de D. Alfredo Fernández García, y con la asistencia de los miembros de aquélla, Sres. Ignacio Fernández, Carlos F. D. Gregorio, Carlos Ma. de Urraza, Alfredo Giuliano y Edgardo Saborido. Excusaron su asistencia los Sres. José Abel Verzura y Juan Carlos Olmedo Varela.

Después de un cambio de ideas, se trató el incidente ocurrido en Bahía Blanca entre el director del diario "El Siglo" y el juez del Crimen de ese departamento, Dr. Ureta, adoptándose por unanimidad una resolución, que fué comunicada por nota, a los respectivos interesados, y que termina en esta forma:

"Que el juez del Crimen del departamento de Costa Sur, Dr. Manuel Ureta, al producirse con violencia de hecho y de palabra contra la persona del director de "El Siglo", de Bahía Blanca, D. Antonio Infanti, a raíz de una publicación encuadrada en las normas del periodismo culto y correcto, ha incurrido en un extremo agraviado por la responsabilidad inherente a su alta investidura, con peligroso ejemplo para los funcionarios inferiores y para la ética social al afectar los derechos del pensamiento y de la prensa libres, que esta entidad gremial está obligada a defender en todos los casos en que son ejercidos con la necesaria dignidad, con la misma fuerza de convicción con que repudia las propagandas licenciosas".

Fué violada la incomunicación de Russin

El comisario de policía de Bahía Blanca, D. M. Delgado, designado por el juez del Crimen Dr. Cañas para instruir un sumario con motivo de una denuncia interpuesta por el letrado Dr. Joaquín López Jáuregui, a raíz de haber sido violada la incomunicación de Gregorio Russin, se dirigió ayer a la Jefatura de Policía solicitando sea recibida declaración al respecto a los empleados de Investigaciones que desde esta ciudad acompañaron al comisario D. Miguel Bribuega, encargado de la conducción del detenido.

Esos empleados deberán expresar si mientras permaneció Russin en la Comisaría de Investigaciones de Bahía Blanca, vieron penetrar en las oficinas a algún repórter de diario y solicitar del detenido la firma de un autógrafo, en caso afirmativo, quién acompañó a esa persona y quién o quiénes se encontraban presentes.

Fué responsabilizado un ex intendente de Rojas por una suma mal invertida

El Tribunal de Cuentas de la Provincia, en su último acuerdo, aprobó las cuentas de la Municipalidad de Rojas correspondientes al año 1924, responsabilizando al intendente municipal en aquel período, D. Santiago O'Connell, por la suma de 240 pesos, mal invertida, y emplazándolo para que deposite dicha suma, dentro del término de quince días, en el Banco de la Provincia a la orden del presidente de aquel Tribunal.

En las cuentas aprobadas se hace notar que en el ejercicio de referencia los ingresos alcanzaron a 180.543.33 pesos y los gastos a 205.520.

Se girarán los sueldos que se adeudan a los maestros

El Poder Ejecutivo depositará hoy a la orden de la Dirección General de Escuelas la cantidad de un millón de pesos, con la cual se iniciará el pago de los haberes que se adeudan por el mes de marzo a varios distritos y por abril a todos los maestros de la Provincia.

Es probable que las operaciones correspondientes se inicien esta misma tarde.

Apareció un número de la "Revista de Educación"

Ha aparecido el primer número de este año de la "Revista de Educación", órgano oficial de la Dirección General de Escuelas de la Provincia.

Como de costumbre, trae la mencionada revista un selecto material de lectura y todas las resoluciones, circulares, etcétera, de la Dirección General, Consejo de Educación y Cuerpo Médico Escolar dictadas durante el corriente año.

En la sección literaria han colaborado Raúl Montero Bustamante y Antonio André.

Fué protestada la presentación de un proyecto hecha al Consejo Superior Universitario

El Centro de Estudiantes de la Facultad de Medicina Veterinaria, al tener conocimiento del proyecto presentado al Consejo Superior de la Universidad por la Facultad de Humanidades, según el cual se establece la obligación de aprobar dos asignaturas complementarias a opción entre las de filosofía, historia y letras que se dictan en esa aFcultad, para todos aquellos alumnos que obtengan el título de doctor en la Universidad a excepción de los correspondientes a la Facultad de Derecho, ha resuelto por unanimidad de votos protestar por la presentación del referido proyecto de ordenanza.

FOMENTO AVICOLA

El Poder Ejecutivo fijó las fechas para la inauguración de las exposiciones de este año

(De nuestra agencia en La Plata)

Han quedado definitivamente organizadas las exposiciones de fomento avícola que el Poder Ejecutivo realizará en el transcurso del presente año. Para ello se establecieron los siguientes puntos y fechas de inauguración:

General Lamadrid, 21 de junio; Bahía Blanca, 24 de julio; Trenque Lauquen, 14 de agosto; Bragado, 31 de agosto; Pehuajó, 11 de septiembre; Mercedes, 25 de septiembre; Chacabuco, 9 de octubre, y Veinticinco de Mayo, 30 de octubre.

Cada expositor podrá presentar por categoría el número de ejemplares que desee. En cuanto a las razas y variedades, se subdividirán en las categorías de macho y hembra. Las aves deberán estar instaladas en sus jaulas dos días antes de la apertura del certamen y tener un mínimo de edad de ocho meses y un máximo de 18 meses. Todos los animales que se anoten para la exposición deberán concurrir a premio y venta.

Los ejemplares serán examinados por un jurado designado por el Poder Ejecutivo, el que tendrá a su cargo la adjudicación de los premios. Los Jurados procederán en un todo de acuerdo con el Standard Argentino de Perfección, siendo sus veredictos inapelables.

Todos los animales anotados deberán ofrecerse en remate público, ya sea por intermedio del martillero oficial, a quien han de consignarse las remesas, o bien por otro martillero, a elección de los interesados.

A cada una de las categorías en que se divide el programa se acuerdan los siguientes premios: 1o., diploma de medalla de plata; 2o., diploma de medalla de bronce; 3o., diploma de medalla de cobre; mención, diploma. También se acuerdan premios campeones, consistentes en diplomas de medalla de oro, al mejor macho y a la mejor hembra de cada una de las clases norteamericana, inglesa y mediterránea.

Podrán concurrir a estas exposiciones los animales de las razas y variedades siguientes: Plymouth Rock, barreada, (bataraz), blanca y leonada; Rhode Island Red; Wyandette blanca y plateada; Orpington negra, blanca y leonada; Sussex pintada y armiñada; Leghorn blanca y morena; Minorca negra; Catalana del Prat; Langsham negro (croad); Indian Game. Patos Indian Runner, criollos, Pekín y Orpington. Pavos: Mammouth bronceado y White Hollad. Se han establecido, además, subdivisiones hasta 46 categorías.

La inscripción deberá solicitarse ante la Dirección General de Agricultura, Ganadería e Industrias de la Provincia, la que remitirá a los interesados, a su requerimiento, los formularios correspondientes, estableciendo en ellos los datos que deben suministrarse. Serán rechazados los pedidos que no vengan en dichos formularios o que omitan alguno de los datos exigidos por el reglamento, así como también los que fueran presentados fuera del plazo y condiciones establecidas en el mismo. Se considera cerrado el plazo de inscripción, quince días antes de las fechas fijadas para la inauguración de las distintas exposiciones. Las aves concurrentes deberán consignarse a la localidad respectiva donde se celebre, a nombre del rematador oficial D. Carlos C. López.

NOTAS SOCIALES

Demostración

En el Hotel Morandi será servida mañana la comida, que ofrecen sus amigos a D. Pedro Verde Tello, con motivo de haber obtenido su título universitario.

ESPECTACULOS

Coliseo Podestá—Compañía Inés Berutti. A las 21.15: "La Duquesa del Bal Tabarín".

Cine París—"Cobra, la venenosa", por Rodolfo Valentino.

Select Cine—"Scaramoucha", por Alice Terry y Ramón Novarro. "Sangre y arena", por Rodolfo Valentino y Nita Naldi.

LA RIOJA

Viajeros

LA RIOJA, 26. — Procedentes de esa Capital llegaron el senador nacional D. Héctor M. de la Fuente y el diputado nacional D. Ricardo F. Corominas.

El Concejo terminará el período el día 31

Esta noche volverá a celebrar sesión el Concejo Deliberante, prosiguiendo así las reuniones diarias que se ha impuesto hasta el 31 del corriente, fecha en que terminará su primer período ordinario.

Existe el propósito entre los componentes del cuerpo de sancionar el mayor número posible de asuntos.

Se considerarán hoy los órdenes del día números 16 y 17, que contienen los dictámenes correspondientes a los siguientes asuntos:

Banco Municipal de Préstamos solicita liquidación de 54.638.50 pesos, a fin de contabilizar los servicios de la deuda del consolidado municipal; Remonda Monserrat y Cía. piden el pago de pavimentos construídos frente a propiedades municipales; Tomás Lagleyze ofrece un terreno en venta para ensanche del Parque Independencia; Sociedad Protectora de la Mujer solicita el pago de subvenciones atrasadas; diversos acreedores solicitan el pago de cuentas que han pasado a ejercicios vencidos; Blas Gallo ofrece nafta fiscal a precio reducido para las reparticiones municipales; el ingeniero Cortés Pla demanda el pago de unos honorarios; Compañía de Aguas Corrientes pide el pago de la instalación hecha en Alberdi para el servicio de riego; Dirección General de Yacimientos Petrolíferos solicita permiso para la instalación de varios surtidores; Comité Amigos de Rosario solicita la adopción de un plan orgánico municipal; Cipriano de la Fuente ofrece un terreno para ensanche del Parque Independencia; Cura, Pinchetti y Stefel, J. Ghirardi, Zubasti, Manfredi y Martínez piden permiso para urbanizar unos terrenos; proyecto de los Sres. Carreras y Morcillo para alumbrado en la calle San Martín, de Bulevar Veintisiete de Febrero a Ayolas.

El primer exportador de cereales cumplió 85 años de edad

D. José A. Thedy, que fué el primer cerealista de Rosario que fletó cargamentos desde este puerto para Europa, cumplió ayer 85 años de edad. En su larga actuación pública ha desempeñado diversos puestos de responsabilidad, vinculados al desenvolvimiento progresivo de esta ciudad. El referido comerciante, retirado hoy de sus actividades, constituyó una familia numerosa, emparentada con lo más destacado de esta sociedad, siendo padre de D. Enrique Thedy, figura descollante dentro del Partido Demócrata Progresista, y abogado de sólidos prestigios. El Sr. Thedy ha sido muy visitado con motivo del acontecimiento.

Teatros

Anoche puso término a su temporada en el Teatro Colón la compañía que encabeza el actor José Gómez. Puede decirse que durante su breve actuación lo acompañó el favor del público. Esta noche debutará en el mismo coliseo un conjunto encabezado por Enrique de Rosas y en el que figura como primera actriz Matilde Rivera. La presentación se efectuará con "Todo un hombre", de Miguel Unamuno.

Reunirse mañana un jurado de Valuación

Como lo tiene acordado, mañana celebrará sesión el Jurado de Reclamaciones por Valuación, a los efectos del pago de la contribución directa, que preside D. Luis María Mattos.

Se considerarán numerosas solicitudes de vecinos de esta ciudad, quienes afirman que hubo exceso en los precios establecidos para sus respectivas propiedades.

Centro La Propiedad

Con el objeto de considerar diversos asuntos de importancia, esta tarde, a las 18, se reunirá la Comisión Directiva del Centro La Propiedad.

[illegible] interesantes reuniones de dos sociedades

[illegible]to, anteayer, de 15 a 20, [illegible]riano realizó una fiesta [illegible] salones de la calle San [illegible]

[illegible] concurrida la cena que anteanoche llevó a efecto la Sociedad Italiana Giuseppe Garibaldi, celebrando el 25o. aniversario de su fundación.

NOTAS SOCIALES

Casamientos

Ha sido fijada para el 7 de julio próximo la fecha en que contraerá enlace la Srta. María Lola Porcel de Peralta con D. Héctor Vila, ambos extensamente vinculados en nuestro mundo social.

Viajeros

De Buenos Aires, D. Guillermo Basombrío; D. Tomás Lennon y su esposa Da. Estela Mac Guirre.

—De Viedma, D. Miguel Carrillo y su esposa Da. Adela Avila.

—Del Brasil, D. Rolando Rinesi y su esposa Da. Juana Cabanella.

—De San Nicolás, la Srta. María Luisa Madariaga.

—Para la Capital Federal, D. Florentino Sanguinetti y su esposa Da. Blanca Sanguinetti Barrera.

—Para Córdoba, D. Armando Arijón.

ESPECTACULOS PARA HOY

Teatros

Colón—Compañía argentina Rivera-De Rosas. A las 2.30: "Nada menos que todo un hombre".

Opera—Compañía lírica italiana Landi Bonelli. A las 21: "Boheme".

Olimpo—Compañía argentina de comedias, sainetes y pochades Leopoldo Simari. A las 21: "Cortafierro". A las 22.15: "Buenos Aires la Reyna del Plata". A las 23.15: "Los trifulcas del tercer piso".

Comedia—Compañía argentina de sainetes y comedias Carlos Morganti. A las 18.15: "El gallego Mondoñedo". A las 21: "Un tío con toda la barba". A las 22.15: "Yo quiero un marido criollo". A las 23.15: "El gallego Mondoñedo".

Cinematógrafos

Empire Theatre—A las 18 y a las 21: "Su noche de amor".

Palace Theatre—A las 18 y a las 21: "Asuntos peligrosos". A las 21: "El barquero del Volga".

Búckingham—A las 18 y a las 21: "El precio de la gloria". A las 21: "Dioses vanos".

Urquiza—A las 18 y a las 21: "La barrera infranqueable".

Varieté Rosario—A las 18 y a las 21: "El diablo santificado". En escena Ward And King y conjunto mejicano de atracciones modernas.

Belgrano—A las 14: "Un pacto de amistad". A las 18 y a las 21: Pimpollos rotos". A las 21: "Más allá del sendero".

Echesortu—A las 18 y a las 21: "El mono blanco".

Sol de Mayo—A las 18 y a las 21: "Don Juan" y "Madame misterio".

Esmeralda—A las 18 y a las 21: "Los devoradores del espacio" y "El tapado de armiño".

Avenida—A las 18 y a las 21: Variado programa.

Casino—Cinematógrafo y variedades.

"LA OPTICA MODERNA"

PRIMER GABINETE DE OPTOMETRIA FUNDADO EN SUD AMERICA POR DON MANUEL MELLADO HIDALGO.

Examen de la vista GRATIS

333 - ESMERALDA - 333

(ANTES 258), Bs. Aires

Los sábados la casa atiende todo el día.

A LA CIUDAD DE LONDRES C. PELLEGRINI Y CORRIENTES

PRECIOS SORPRENDENTES

Hoy Viernes y mañana Sábado

(ABIERTO TODO EL DIA)

GENEROS DE FANTASIAS, para vestidos. Ancho 100 cm. Variedad de dibujos y colores. El metro . . . . . $ 0.95

BOMBASI FRANCES, ancho 80 cm. Muy rica calidad. Dibujos variadísimos. El metro . . . . . $ 0.95

KASCHA, de pura lana. Para Vestidos y Tapados. Ancho 130 cm. Surtido de colores. El metro . . . . . $ 4.90

GENEROS INGLESES, en pura lana, para tapados y vestidos. Una grandiosa variedad en 130 y 140 cm. de ancho. El metro . . . . . $ 4.90

VELOURS de pura lana; en todos los colores. Ancho 130 cm. El metro . . . . . $ 4.90

CHARMELAINE. Royal y Paño de Damas. Los géneros de gran moda. Anchos 130 y 140 cm. Completo surtido de colores. El metro pesos 5.50 y . . . . . $ 5.25

IMITACION piel, en tiras. Para adornos de tapados y vestidos. Todos los colores. Ancho 20 ctms. El metro $ 1.50

Ancho 15 cm. El metro . . $ 1.20

MEDIAS para señoras. De seda, con costuras reforzadas en algodón mercerizado. Todos los colores. El par . . $ 0.50

GUANTES imitación Suecia, para señoras. Todos los colores. El par . . . . . $ 0.95

GUANTES de cuero, para hombres. Colores marrón muy buena calidad. El par $ 5.50

RETAZOS de sedas, lanas, blanco, puntillas, galones, cintas, etc.

TIENDA A LA CIUDAD DE LONDRES

C. PELLEGRINI Y CORRIENTES BUENOS AIRES

Transporte Económico

CHEVROLET

1927

Buenos caminos son las arterias de una nación.

Para transporte comercial seguro y económico, el camión Chevrolet no tiene rival.

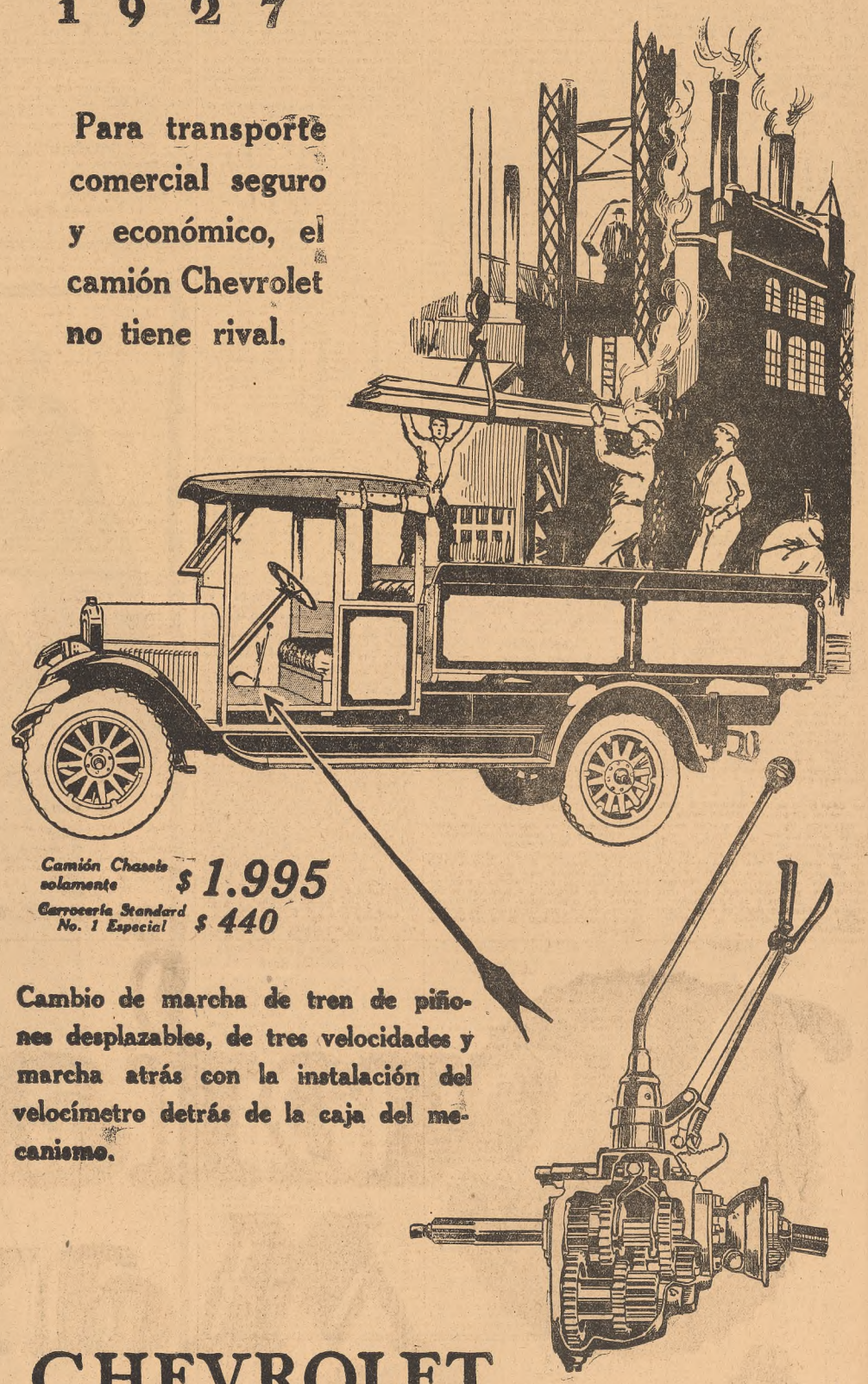

Camión Chassis solamente $ 1.995

Carrocería Standard No. 1 Especial $ 440

Cambio de marcha de tren de piñones desplazables, de tres velocidades y marcha atrás con la instalación del velocímetro detrás de la caja del mecanismo.

CHEVROLET

Agentes para la Capital y sus alrededores:

ROBERTO BERLINGIERI

Victoria esq. Cevallos Plaza del Congreso Buenos Aires

Roberto Berlingieri	Victoria 1602
Ibáñez & Cía.	Bdo. de Irigoyen 1132
E. M. González	Cabildo 1687
Manuel Cadret	Santa Fé 3112
Cerruti Hnos.	M. de Oca 62 - Avellaneda
V. Filippi & Cía.	11 de Septiembre 600 San Fernando
Demicheli & Heguilein	25 de Mayo 827 - Morón
Bocanegra & Cía.	Gral. Rodríguez 137 - Lomas
Cordón & Cía.	Belgrano 114 - San Martín
Pinzone, Gleeson & Cía.	Quilmes
Rena & Cía.	San Miguel
Voda & Cía.	Merlo

GENERAL MOTORS ARGENTINA

SOCIEDAD ANONIMA

Un coche para cada uso dentro del presupuesto de cada uno

INGENIERO HUERGO 1167 BUENOS AIRES

HA SIDO CELEBRADO EL PRIMER CENTENARIO DE LA MARCHA DE ITUZAINGO

El Gobierno de la Provincia dió un decreto disponiendo su celebración en la Capital

HOMENAJE AL GENERAL PAZ

(De nuestra agencia en Córdoba)

CORDOBA, 26. — Parece haber correspondido a esta Capital ser la primera en la celebración del centenario de la Marcha de Ituzaingó, es decir, la en que se ha atribuído al acontecimiento singular significación, disponiéndose oficialmente tributar un homenaje especial al general José María Paz y rememorar, en el día de ayer, destacándolo del conjunto de festejos de la fecha patria, el aniversario del episodio.

El coronel Juan Beverina, cuyas dotes de historiador y militar estudioso son reconocidas, ha recordado el hecho de que la Marcha de Ituzaingo fué escrita para celebrar el primer triunfo de las armas imperiales en el año 1827, siendo hallada la partitura en el equipo de un soldado, entre los efectos que fueron abandonados en el campo de batalla al producirse el éxito de las armas argentinas en Ituzaingó. De este modo resultó luego ejecutándose la brioso marcha militar en nuestro Ejército, obedeciendo a una disposición superior, al tiempo que se reconocía al general Paz su intervención decisiva en la lucha durante esa acción de guerra.

Con tal motivo, el gobernador de la Provincia, Dr. Cárcano, ha dictado el decreto que dimos a conocer, para que se celebrara dignamente el centenario, concurriendo, además, las tropas nacionales a rendir homenaje al prócer cordobés, que tiene consagradas una estatua y una plaza en esta Capital.

Los personalistas proyectan el cierre del hipódromo

CORDOBA, 26. — Hemos recogido una versión autorizada de que los diputados personalistas se proponen presentar un proyecto suprimiendo el hipódromo de esta Capital.

Respondería esa iniciativa a la tomada por los correligionarios de la Provincia de Buenos Aires, y prosecución de la campaña contra el juego, iniciada por medio de la interpelación al ministro de Gobierno.

Viajeros

CORDOBA, 26. — Para esa Capital, Da. Pastora César de Narvaja, acompañada de su hija Pastora.

Vecinos de Tercero Abajo hicieron un pedido al Banco Hipotecario Nacional

Un representativo grupo de vecinos del departamento de Tercero Abajo, Córdoba, se ha dirigido al Directorio del Banco Hipotecario Nacional pidiendo que ese departamento pase a corresponder a la jurisdicción de la sucursal que dicho Banco tiene establecida en Bell Ville.

En uno de sus párrafos, dice dicha nota:

"Motiva nuestro pedido la proximidad del departamento Tercero Abajo al asiento de la sucursal Bell Ville, 58 kilómetros, mejores vías de comunicación, lo que nos permitirá un más fácil traslado y economías en nuestras gestiones con el Banco, pues en la actualidad debemos dirigirnos a Córdoba, distante 141 kilómetros y con caminos imposibles".

En Chañar diése un banquete al comisario general del departamento

CHAÑAR, 26. — Con motivo de haberse retirado de la Policía el comisario general del departamento de Sobremonte para dedicar sus actividades al comercio, fué obsequiado con un banquete en casa de D. Rodolfo Mouguillet, asistiendo lo más representativo de esta localidad, que quiso rendir un homenaje al funcionario correcto y diligente que fué dicho comisario, cuyo alejamiento es vivamente lamentado.

CONGRESO DE DERECHO

En el salón de grados de la Universidad se realizó ayer la sesión de clausura

(De nuestra agencia en Córdoba)

CORDOBA, 26. — Realizóse esta mañana la última sesión del Congreso Nacional de Derecho Civil, presidiendo don Enrique Martínez Paz. Después de ser consideradas varias proposiciones accesorias, la asamblea dió por terminado su cometido.

A moción de los Sres. Pedro León y Emilio Molina Carranza, se aprobó por aclamación un voto de aplauso a la comisión organizadora.

En el salón de grados de la Universidad tuvo efecto más tarde la sesión de clausura, presidiendo el acto el rector de esa casa de estudios, D. León Morra, ocupando los asientos inmediatos el decano de la Facultad de Derecho, D. Guillermo Rothe, y el presidente del Congreso, Sr. Martínez Paz, y los vicepresidentes y secretarios. En nombre de la comisión organizadora, hizo uso de la palabra D. Luis J. Posse, quien agradeció su complacencia a los organizadores por el auspicio que la reunión había tenido en el seno civilista del país. En representación de los delegados agradeció las atenciones recibidas D. Juan Carlos Réboira, en un discurso entusiastamente aplaudido. Finalmente, el rector habló para manifestar su adhesión y la satisfacción de la Universidad por la obra del Congreso, expresando que el instituto divulgará en toda forma la labor de esa reunión que se complacía en clausurar.

La reunión realizada ayer aprobó un trabajo de D. Luis Posse sobre bases del Derecho Internacional Privado para una ley de introducción al Código Civil, constando de veinte bases fundamentales debidamente articuladas y sistematizadas. La comisión integrada por los Sres. Réboira, Silgueira y Rodríguez La Torre, aconsejó la aprobación y su envío, con especial recomendación a la comisión revisora del Código Civil.

Los profesores universitarios, ofrecieron a medianoche, en el Artístico Hotel, un almuerzo en honor de los delegados. Estos se ausentaron, en casi su totalidad por los trenes de la tarde.

SALTA

Viajero

SALTA, 26. — Llegó de ésa el senador nacional D. Carlos Serrey.

JUJUY

Estuvo en Humahuaca un inspector de enseñanza secundaria

HUMAHUACA, 26. — Visitó la Escuela Normal el inspector de enseñanza secundaria D. Ernesto Nelson, mostrándose favorablemente impresionado. Prometió ocuparse de la escuela de tejares anexa, principiada hace tiempo por el director profesor Baca Caú, y de la construcción del nuevo edificio de la escuela. Caracterizadas personas concurrieron a la estación a despedirlo.

CATAMARCA

Viajeros

POMAN, 26. — De Saujil, los señores Manuel Sánchez, José Miranda y Roque De la Colina.

SAN JUAN

Se ausentó para Mendoza el administrador de impuestos internos

SAN JUAN, 26. — Ausentóse para Mendoza el administrador de Impuestos internos D. Ricardo J. Davel, quien realizó aquí diversas visitas a los establecimientos industriales.

Necrológica

SAN JUAN, 26. — Dió lugar a una sentida manifestación de duelo el sepelio de los restos de D. Roberto Chascotta, llegados de Salta, donde falleciera.

SAN LUIS

Fué detenido en Beazley el presunto autor de un homicidio cometido en Mendoza

BEAZLEY, 26.—El comisario de policía D. Julián Poblet capturó a José Leonidas Fuenzalidas, de 25 años de edad, presunto autor del homicidio cometido en Maipú, Mendoza, el 20 del actual, del que resultó víctima la mujer Jacoba Castro. La detención se realizó a requerimiento de la policía de Mendoza.

A FIN DE MES QUEDARA SUPRIMIDO EL SERVICIO DE MENSAJERIA AEREA

Se realizan gestiones para que se reponga en el presupuesto la subvención suprimida

EL AERO CLUB DE CORDOBA

CORDOBA, 26. — Al finalizar el mes actual quedará suprimido el servicio de la mensajería aérea entre esta capital y Río Cuarto. El hecho será una consecuencia del retiro de la subvención oficial, que en otro tiempo le fuera acordada a la empresa de aviones, para cooperar en sus gastos. Una circunstancia eventual permitió, empero, que habiéndose eliminado del presupuesto para el año corriente dicha partida, pudiera proporcionársele algunos recursos, durante estos primeros cinco meses para que prolongara sus actividades, por lo menos parcialmente, a la compañía Junkers, que era la contratista.

La supresión de la partida obedeció principalmente, como ya lo hemos dicho en otra ocasión, a cuestiones de orden político suscitadas en la Legislatura para la época en que se trató la ley de gastos. Sin embargo, aunque la medida terminará por perjudicar al público, eliminando un medio de comunicación rápido y una nota de progreso envanecedor en cierto modo para Córdoba, cual era la implantación del primer servicio aéreo regular en nuestras provincias, resultó justa en cuanto concluía con una irregularidad que se venía manteniendo. La subvención, que sumaba 7000 pesos mensuales, otorgada en la inteligencia de que la empresa mantendría de una manera constante los vuelos a Río Cuarto y a Villa Dolores, con horarios y tarifas de pasaje aprobados por el Gobierno, fué aplicada en parte a pagar una intervención oficiosa del Aero Club de Córdoba, a título de inspección técnica o superintendencia nominal. De esta manera la compañía encargada de la mensajería vió reducido prácticamente el aporte oficial para el sostenimiento de sus servicios y hubo de limitarlos, en consecuencia.

La intervención de una entidad deportiva como el Aero Club en este caso resultó siempre inexplicable. Lógicamente la compañía contratista debía cuidar, más que nadie, que el funcionamiento y estado general de sus aparatos fuera perfecto, iba en ello su crédito y, desde luego, su negocio. El Gobierno, en todo caso, podía ejercer una vigilancia en cuanto al cumplimiento de los compromisos contraídos — horarios y precios de pasajes, — pero no una corporación privada, y, sobre todo, de carácter meramente deportivo, como decimos.

Las mensajerías aéreas, en todas partes del mundo, necesitan del apoyo oficial para desenvolverse; más aun, entre nosotros, desde que será obra del tiempo que el público se habitúe a usar sin temor alguno sus servicios, a fuerza de familiarizarse con el espectáculo de los vuelos. Estos ocasionan, como es natural, algunos gastos importantes que no pueden sufragarse totalmente con lo que producen los pasajes. De ahí que no se considerara exagerado el monto de la subvención, bien mirados todos los pormenores, pero entendiendo, desde luego, que los itinerarios serían más numerosos y los viajes más frecuentes. Sin embargo, la distracción de una buena parte del dinero en la forma que decimos, concluyó sencillamente por reducir las proporciones de los servicios.

Se gestiona ahora la reposición de la partida destinada al fomento de los mismos. Ha de surgir, seguramente, cuando se discuta el asunto en la Legislatura, la consideración oportuna de que la contribución oficial se destine, en efecto, a ayudar el costo de gastos de la empresa, que debe convenir directamente con el Gobierno las condiciones en que se harán los viajes, como en el caso de las demás mensajerías; sin intervenciones extrañas y perturbadoras de la buena marcha de las actividades que, por su índole bien definida, no reconocen ninguna relación con las de las corporaciones deportivas o militares y, mucho menos, tendrían por qué costear gastos innecesarios o ajenos a sus funciones puramente comerciales.

Sociales

CRUZ DEL EJE, 26. — Se ha formalizado el compromiso matrimonial de la Srta. María Leonor Machado con D. Angel Arrigoni, dando motivo a una interesante fiesta social en casa de la familia de la novia, que congregó a numerosas familias representativas de nuestra sociedad. La reunión se prolongó hasta media noche.

—De Córdoba, Da. Justa R. de Gómez.

—De ésa, D. Miguel Pagaday, superintendente de tráfico del Central Norte Argentino.

—En jira por la división oeste, don Arturo Boichetta.

—De Salsacate, D. Emilio E. Crespo.

—De Córdoba, D. Fidel Torres.

—De Huasi, D. Carlos López Araya.

TUCUMAN

Será inaugurado un ingenio en Villa Alberdi

TUCUMAN, 26.—El domingo próximo se realizará la inauguración del ingenio Marapa, en Villa Alberdi, con asistencia del gobernador.

Viajeros

TUCUMAN, 26.—De ésa los señores Antonio Alurdo Avila y Gastón Federico Tobal.

CONCURSO DE CEREALES

En Bahía Blanca se realizó la distribución de premios a los ganadores del torneo

BAHIA BLANCA, 26. — En el hall del Palacio Municipal se efectuó esta tarde la distribución de premios correspondientes al Segundo Concurso Regional de Cereales, organizado por la Dirección de Agricultura y Ganadería de la Provincia, asistiendo, en representación del Gobierno bonaerense, el oficial mayor del Ministerio de Obras Públicas, D. Delio Demaría Massey.

Desde mucho antes de la hora fijada para la ceremonia empezó a acudir a la Exposición una nutrida concurrencia, entre la cual figuraban los agricultores premiados, autoridades y representantes de las fuerzas productoras de la región.

El intendente municipal, D. Eduardo González, con otros funcionarios, ocupó el escenario, iniciándose el acto con la ejecución del Himno Nacional. Habló después el Sr. Demaría Massey, ocupándose de los propósitos del Gobierno de Buenos Aires de fomentar el mejoramiento de la producción agrícola, diciendo que los concursos regionales de cereales tienden a estimular a los agricultores para que mejoren los métodos de trabajo. Se procedió después a la distribución de premios, de acuerdo con el veredicto que publicó LA NACION.

Los agricultores premiados y parte de la concurrencia pasaron al despacho del intendente, donde se bebió una copa de champaña.

El Aero Club Bahía realizó una fiesta

BAHIA BLANCA, 26. — Auspiciado por las autoridades del Aero Club Bahía se realizó un interesante festival en el aeródromo que posee dicha institución.

Las diversas pruebas efectuadas fueron presenciadas por una crecida concurrencia, donde pudo apreciar la destreza y arrojo de los aviadores. En la caza de los globos, uno de los números más interesantes del programa, participaron los aviadores Luis Laro, Domingo Irigoyen, Francisco Ragadale y Rufino Lauro Cambaceres, clasificándose vencedor este último, quien fué muy felicitado como organizador del festival y participante.

Terminó la fiesta con un baile popular en uno de los hangares del aeródromo.

Deben proseguirse los trabajos en el camino a Villarino

BAHIA BLANCA, 26.—El oficial mayor del Ministerio de Obras Públicas acompañado del jefe de la Municipalidad, realizó un jira de inspección al camino a Villarino, donde efectúan trabajos de importancia dos cuadrillas camineras. Dicho funcionario manifestó que informará a la superioridad de la necesidad de que las cuadrillas continúen trabajando, pues se proyectaba retirarlas por razones de economía.

FUE CREADO EL MUSEO DE BELLAS ARTES DE LA PROVINCIA DE MENDOZA

Se encarga a sus directores proyecten la fundación de una escuela de Bellas Artes

LA ASIGNACION

MENDOZA, 26. — El P. E. dictó, en acuerdo de ministros, un decreto creando un Museo Provincial de Bellas Artes, dirigido por D. Juan Agustín Moyano y el pintor Fidel de Lucía.

Por el mismo decreto se destina la suma de 10.000 pesos para su fundación, y será inaugurado el 9 de julio próximo.

A los directores del museo se les encarga proyectar la fundación de una Escuela de Bellas Artes.

Se prepara un homenaje al gobernador y al senador electo

MENDOZA, 26. — Por iniciativa de un comité popular italiano, en una fecha próxima se realizará un banquete popular en honor del gobernador de la Provincia, Sr. Orfila, y del senador electo, Sr. Lencinas, con motivo de la actuación del primero en los festejos que se efectuaron en ocasión de la llegada de De Pinedo, y al segundo en agradecimiento de los homenajes y atenciones que dispensó al príncipe Humberto en su permanencia en ésta.

En ese acto se ofrecerá al señor Orfila una medalla de oro y un pergamino, y al Sr. Lencinas un facsimil en oro de la condecoración que le fué otorgada por el Gobierno italiano como gran oficial de la Corona de Italia.

Además se ha dispuesto el envío de una medalla de oro y un pergamino al aviador De Pinedo.

Pago de haberes a los maestros

MENDOZA, 26. — La Dirección General de Escuelas continúa abonando el mes de febrero próximo pasado a los maestros de las escuelas provinciales, habiendo ya pagado sus sueldos a los de la Capital, Guaymallén y Las Heras.

Presentó un informe el Departamento del Trabajo

MENDOZA, 26. — El Departamento Provincial del Trabajo elevó al Poder Ejecutivo la Memoria correspondiente al año 1926. En ella se hace una extensa relación del funcionamiento de cada sección, consignándose los siguientes datos numéricos: accidentes temporales: iniciados, 2439; en trámite, 673; archivados, 1766. Pagado por este concepto, 44.634.15 pesos.

Accidentes parciales permanentes: iniciados, 21; en trámite, 6; archivados, 15. Pagado por este concepto por intermedio de la Caja Nacional de Jubilaciones y Pensiones Civiles, pesos 31.264.96.

Accidentes parciales absolutos: iniciados, 1; terminados, 1. Depositado por este concepto en la Caja Nacional de Jubilaciones y Pensiones Civiles, pesos 5204.40.

Accidentes fatales: iniciados, 8; en trámite, 2; terminados, 6. Depositado por este concepto en la Caja Nacional de Jubilaciones y Pensiones Civiles, 18.051.10 pesos.

Aumentaron los ingresos de la Aduana local

MENDOZA, 26. — Según informes de la Aduana local desde el 1o. de enero del corriente año esa dependencia ha recaudado 37.557.80 pesos oro por concepto de derechos de exportación e importación de productos a Chile, existiendo una diferencia en más, comparada con las entradas en igual lapso de tiempo del año anterior, de 8471.98 pesos.

En la primera quincena del corriente mes se recaudaron 2194.73 pesos oro.

Pago de premios de un concurso de anteproyectos

MENDOZA, 26. — El Poder Ejecutivo dictó un decreto por el cual se autoriza a la Contaduría General para liquidar a favor del habilitado del Ministerio de Industrias y Obras Públicas la suma de 30.000 pesos, destinada a pagar las primas correspondientes a los anteproyectos del futuro Palacio de Gobierno que resultaron premiados. La distribución se hará en la siguiente forma:

Primer premio: anteproyecto Diamante, autores Sres. Pablo Pater y Alberto Morea, 15.000 pesos; segundo premio, anteproyecto Aconcagua bis, autor Raúl I. Alvarez, 10.000 pesos; tercer premio: anteproyecto Maipú, autor José A. Rabuffi, 5000 pesos.

El gasto será imputado a la ley 886.

Vuelo de los aviones del Aero Club local

MENDOZA, 26. — Los aviones del Aero Club local evolucionaron hoy sobre la ciudad y los departamentos vecinos.

Reunión de delegados ferroviarios

MENDOZA, 26. — Los delegados recientemente designados por la Fraternidad Ferroviaria local para que representen a esa institución en los Congresos de La Fraternidad y Mixto a celebrarse en ésa, realizaron una reunión con el fin de cambiar ideas respecto a la acción que desarrollarán en el desempeño de su cargo.

Fué suspendida el agua en el Canal Zanjón

MENDOZA, 26. — La Superintendencia de Irrigación dispuso cortar el agua del Canal Zanjón durante 72 horas, con el fin de reparar una cañería de agua potable que cruza por ese cauce.

Hállanse detenidos los autores de varios asaltos

MENDOZA, 26. — En el Departamento Central de Policía se encuentran detenidos y procesados los maleantes que con el llamado "automóvil fantasma" cometieron numerosos y graves asaltos y robos en esta Capital y San Rafael.

Como se sabe, estos delincuentes ejercían cargos de responsabilidad en la Administración Pública.

Efectuóse un festival en favor de la renovación del material de los bomberos

MENDOZA, 26. — En el Teatro Independencia se llevó a cabo un festival en favor de la renovación del material de incendios del cuerpo de bomberos. El jefe de Policía, Dr. Juan Agustín Moyano, pronunció un discurso que fué aplaudido.

Accidente de automóvil

MENDOZA, 26. — En el Carril de Luján, en las cercanías de Carrodilla, se produjo un grave accidente de automovilismo, del que resultó muerto D. Emilio Arce, telefonista de la Policía.

El automóvil que ocupaba Arce, juntamente con algunos amigos, era de alquiler e iba manejado por un conductor de apellido Doña.

En Maipú produjose un accidente de automóvil

MENDOZA, 26.—En el departamento de Maipú se produjo un accidente automotovilístico a causa de haber chocado el coche con un árbol, por exceso de velocidad y ebriedad del conductor Juan Barca, resultando muerto el acompañante Tomás Boca, y heridos Nicolás Paolantonio y Barca.

Fallecimiento

MENDOZA, 26. — Falleció el antiguo vecino de Maipú D. José Chiavarano.

Necrológica

MENDOZA, 26. — Honda impresión de pesar produjo el fallecimiento de D. Juan Jerónimo Ruiz, ocurrido en Córdoba, a una edad avanzada.

El extinto fué legislador y jefe político e intendente municipal del departamento de Maipú, caracterizándose por su acción justicialera y progresista.

COPA DE LECHE

El Consejo de Educación invirtió el año pasado, por ese concepto, alrededor de 26.000 pesos

SANTA FE, 26. — El Consejo de Educación ha llamado a licitación hasta el 10. de junio próximo para la provisión de leche que se suministra gratuitamente a los alumnos de las escuelas de esta ciudad.

Durante el año pasado, el Consejo de Educación invirtió en el sostenimiento de la copa de leche, alrededor de 26.000 pesos.

Ambas Cámaras fueron convocadas para hoy

SANTA FE, 26. — De acuerdo con la convocatoria, mañana deberán reunirse las Cámaras legislativas, adelantándose que habrá quórum.

Prodújose en Tostado un grave hecho de sangre

TOSTADO, 26. — En casa de Tomás Espeche, donde reuniéronse sus amigos Calixto Ardiles y Juan Estrella, estos últimos, por resentimientos anteriores, tuvieron una incidencia, sacando armas. Ardiles fué herido de un balazo descerrajado por Estrella, sin ser grave su estado. Aquél con un cuchillo acometió a Estrella, interponiéndose Espeche, que no pudo esquivar el golpe dirigido a su rival y recibió una profunda puñalada, de cuyas consecuencias falleció poco después. Estrella fué también herido por Ardiles. Parece que todos estaban algo excedidos en la bebida.

La Policía detuvo a Ardiles y Estrella y levanta el sumario de práctica.

—El 25 de Mayo transcurrió sin ac-

AGUA HIRVIENDO
AGUA CALIENTE
AGUA TIBIA

Distribuida en todas las cañerías de su casa. Cuando quiera y donde quiera. ¡IMAGINESE! Esto significa gozar de uno de los adelantos modernos más apreciados, y se obtiene sin necesidad de encender estufas en tiempo caluroso.

Demostraciones e informes: ALSINA 1169 U.T. 37. (Nw) 4760

CON UN CALEFON A GAS DA VUELTA LA MANIVELA Y NADA MAS.

CIA. PRIMITIVA DE GAS LDA.

HOY VIERNES Y MAÑANA SABADO TODO EL DIA

Dado lo extraordinario de los precios no se darán tenidos en cuenta los pedidos del interior que no vengan acompañados de $ 0.60 para flete y embalaje.

No. 2188 — MODERNO TAPADO en velour de pura lana, colores de rigurosa moda, adornado con alforzitas y fina piel, forrado en similí, todos los talles, a $

29.50

2188

1007

No. 1007 — BONITO SOMBRERO en castor, muy souple, inmensa variedad de modelos y colores de moda, todas las medidas, a . . . $

2.90

TIENDA AMERICANA
VICTORIA 901 esq. TACUARI

Venta Fin de Mayo

GRAN REBAJA DE PRECIOS

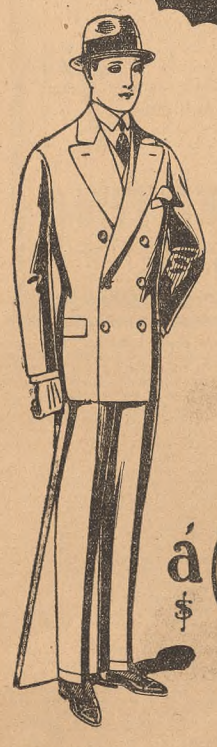

á $ 99

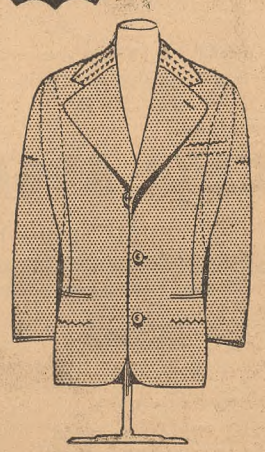

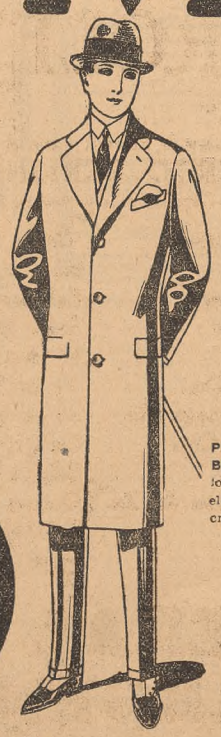

PULLOVERS PARA HOMBRES en pura lana extra, colores de moda, en fantasías elegantísimas, verdaderas creaciones. EXCEPCIONAL, $

7.90

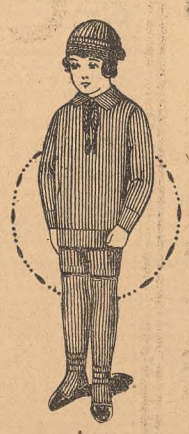

TRAJECITOS en punto tricot pura lana, compuesto de tricota, pantalón y gorro, en todos los colores, incluso blanco. Para niños de 1 a 6 años, los que valen a $ 8.50 a . . . . . $

5.80

VERDADERA OCASION

PULLOVERS PARA NIÑOS en pura lana tejido "Jaquard", en fantasías novísimas, muy abrigados. De 5 a 12 años. OFERTA ESPECIAL, a . . . . . $

4.90

Créditos en 10 meses

SOBRETODOS confeccionados en excelente casimir de lana, derechos y cruzados, muy abrigados. De 11 a 14 años, $ 23.90. De 7 a 10, $ 21.90. De 2 a 6 años. MUY REBAJADO, a . . . . . $

18.90

TRAJES confeccionados en casimir pura lana, fantasías de última moda. PRECIO EXCEPCIONAL. De 14 a 16 años, $ 23.90. De 12 a 13 años, $ 21.90. De 9 a 11 años, a . . . . . $

18.90

UNA EXCEPCION. Sombreros de castor muy fino, en colores de última moda. LADRILLO, TEJA, GAMUZA, GRIS PERLA. MODELO ELEGANTISIMO, a . . . . . $

12.-

ZAPATOS Y BOTINES negros y de color. GRAN SALDO, a . $

14.80

GUANTES de cabritilla francesa, en colores de moda. GRAN OPORTUNIDAD, a . . . . . $

6.90

CAMISAS PARA HOMBRES. Corte americano, en finísimo POPLIN DE SEDA, colores y dibujos de última creación. EXCEPCIONAL, a . . . . . $

6.90

TRAJES Y SOBRETODOS SOBRE MEDIDA

En casimires importados, de la mejor calidad y TRAJES SEMI-CONFECCIONADOS en modelos de última moda. LAS MISMAS CALIDADES QUE VALEN a $ 150.—

GRAN OPORTUNIDAD

CASA M. ZABALA
Bme MITRE y ESMERALDA

EN CORONEL DORREGO ES DE URGENTE NECESIDAD EL RAMAL FERREO DE AZUL

Un grupo de vecinos, comerciantes y propietarios se dirigió al Poder Ejecutivo Provincial

LEY SANCIONADA

Un importante grupo de vecinos, comerciantes y propietarios del partido de Coronel Dorrego ha dirigido al gobernador de la Provincia la siguiente nota:

"El Honorable Congreso de la Nación sancionó el 8 de septiembre de 1926 la ley que concede a la Empresa del Ferrocarril del Sur la construcción de un ramal desde la ciudad de Azul a Dorrego; esta ley fué promulgada el 22 del mismo mes. En vista de la demora del Ferrocarril del Sur en empezar su construcción, acudimos al Ministerio de Obras Públicas de la Nación, donde se nos informó que, en cumplimiento del artículo 1o. de la ley de concesión, que establece que el Poder Ejecutivo antes de aprobar los planos debe oír al Ferrocarril Provincial de Buenos Aires, el expediente fué pasado hace más de dos meses al Gobierno de la Provincia, y es en nombre del vecindario y pobladores de la región que solicitamos el pronto despacho del mismo.

"No escaparán al elevado criterio del señor gobernador los motivos de esta solicitud, pues la construcción del mencionado ramal es de una necesidad sentida por todos nosotros, que se ha exteriorizado en toda forma desde hace muchos años, y que creíamos y esperábamos que sancionada la ley pronto sería una realidad.

"Es así, excelentísimo señor, que la demora en la iniciación de los trabajos de la línea nos causa serios perjuicios, pues cuanto más se retarde, más demorará esta región en entrar a producir a la par de otras zonas de la Provincia.

"Por estas razones, y teniendo, además, en cuenta el espíritu progresista del gobierno de V. E., y las intenciones manifestadas del fomento de esta parte de la Provincia, es que reiteramos nuevamente el pedido formulado".

Será bendecida una nueva sala en el Hospital de San Fernando

SAN FERNANDO, 26.—La comisión auxiliar de señoritas presidida por doña Celia Tossini de Tamagni ha resuelto que el próximo domingo sea bendecida la nueva sala habilitada en el Hospital Petrona Villegas de Cordero de esta localidad, mediante el esfuerzo de dicha comisión, que para esa obra benéfica efectuó subscripciones públicas y realizó festivales, logrando reunir los fondos necesarios.

El vecindario ha sido invitado a concurrir a la ceremonia, a la que asistirá el intendente municipal y otras autoridades. Usará de la palabra D. Alfredo A. Posleman.

—Durante el mes corriente deberá pagarse el impuesto al capital en giro.

—Después de la licencia que se le había acordado, se ha hecho cargo nuevamente de la oficina del Registro Civil el jefe D. Ismael Jaren.

—Continúa con buen éxito la kermesse que se realiza en el cuartel de los bomberos voluntarios en beneficio de la caja social.

—Mejorada Da. Carmen Gobetti de Polverigiani.

Un vecino de San Fernando fué víctima de un robo

SAN FERNANDO, 26. — El vecino Arturo Bidogne denunció en la comisaría local que ayer, entre las 14 y 20 horas, mientras se encontraba ausente con su familia de su domicilio, San Martín 1238, en esta ciudad, autores ignorados le substrajeron alhajas por valor de cuatro a cinco mil pesos. La Policía instruye el sumario correspondiente, practicando diligencias con el fin de descubrir a los autores del robo.

Denunciόse un abuso de la policía de Saforcada

JUNIN, 26. — Se ha presentado a ésta corresponsalía el ciudadano Felipe Oviedo, denunciando haber sido apaleado por el encargado del destacamento de policía de Saforcada, de apellido Luna. Oviedo presenta el rostro y la espalda cruzadas por no menos de cien lonjazos. La víctima es de filiación política conservadora. Fué examinado por el médico de policía Dr. Ismael Baguear.

Hubo lluvia abundante en General Paz

GENERAL PAZ, 26.—Desde el 20 del actual comenzó en este pueblo y campaña una lluvia abundante muy necesaria para la agricultura y ganadería, pero perjudicial para la cosecha del maíz y los caminos, que se pondrán en malas condiciones.

La Sociedad Popular Sarmiento, de Lanús, dará una conferencia

El sábado próximo, a las 20.45, en el local social de la calle O'Higgins 3641, D. H. Boché dará una conferencia.

La disertación será ilustrada con proyecciones luminosas.

Causó mala impresión en Santos Lugares una resolución policial

SANTOS LUGARES, 26. — Ha causado pésima impresión en el vecindario la resolución de la Jefatura de Policía de la Provincia de trasladar la comisaría con asiento en Caseros a Ciudadela, siendo que Caseros es la cabeza de esta ex segunda sección de San Martín, asiento de todas las autoridades, como ser Registro Civil, etcétera.

Por otra parte, Caseros es la población más antigua y densa de esta sección, quedando desde la fecha a cargo de una subcomisaría.

—Enfermo D. Alejandro Noseda.

Llovió en Esteban Echeverría y zonas vecinas

ESTEBAN ECHEVERRIA, 26.—Llovió abundantemente en ésta, Tristán Suárez y Ezeiza, lluvia que ya se hacía indispensable para los campos y sembrados, que habían comenzado a sufrir los efectos de la prolongada sequía.

Enlace

OLAVARRIA, 26.—El 28 del corriente contraerá enlace la Srta. Emilia C. Fioroni con D. Atilio Sanucci.

En el Tigre se cometió ayer un homicidio

En la estación del Ferrocarril Central Argentino, eléctrico, de Tigre, ayer, siendo las 16.30, Santiago Tarca, de 23 años de edad, fué muerto de tres tiros de revólver que le disparó Rafael Pérez, de 24 años.

La policía de Tigre procedió a la detención del matador.

Se cree que el hecho obedece a resentimientos anteriores entre ambos.

Un vecino de Mercedes falleció a consecuencia de un accidente

MERCEDES, 26.—Falleció víctima de un accidente de automóvil el vecino D. Antonio Lombardo, quien fué aprendido por la máquina, al sufrir un vuelco el coche, produciéndole diversas fracturas y lesiones internas.

Demostración

CAMPANA, 26.—En el Hotel Verdier se realizó anoche una demostración en honor del ingeniero Fernando M. Rivarola con motivo de su próximo enlace. El banquete, al que concurrieron treinta comensales, se desarrolló en un ambiente de franca animación. Hizo uso de la palabra don Jorge Fumier, contestando el obsequiado.

La mayoría del Concejo Deliberante de Marcos Paz está en pugna con el intendente

MARCOS PAZ, 26. — Es comentada desfavorablemente la actitud adoptada por los concejales de la mayoría, compuesta de antiguos vecinos del partido, en su totalidad hombres de arraigo y bien conceptuados, que se esperaba secundaran la acción del intendente en beneficio de los bien entendidos intereses del pueblo, y, en cambio, se han iniciado con actos que tienden a dificultarla.

El Concejo está formado por seis concejales radicales y dos conservadores, siendo el intendente de esta última filiación. Al hacerse cargo de la Municipalidad, el 30 de abril próximo pasado, se encontró con que varias partidas del presupuesto estaban casi agotadas, y con ese motivo se dirigió al Departamento Deliberante solicitándole que fueran reforzadas, y en vez de acceder al pedido, la mayoría, a pesar de las observaciones de la minoría, procedió a sancionar, sin mayor estudio, un presupuesto y cálculo de recursos que se consideran descabellados, por lo que se cree serán vetados, pues su aplicación traería serias dificultades a las finanzas municipales.

Los radicales antipersonalistas de Lincoln preparan un acto público

LINCOLN, 26. — El comité antipersonalista local realizará un mitin de propaganda el domingo próximo, a las 16, en la Plaza Rivadavia. Se anuncia la llegada de varios oradores de esa Capital y de los pueblos vecinos.

Será organizada una exposición industrial en Bragado

BRAGADO, 26.—El intendente municipal designó a numerosos vecinos de este partido para que constituyan la comisión organizadora de la Exposición Industrial Regional que se piensa efectuar en ésta el 31 de agosto próximo con motivo de las fiestas patronales, que comenzarán el 30 de dicho mes, día de Santa Rosa de Lima, patrona de Bragado.

Han prometido asistir el gobernador de la Provincia, el obispo monseñor Alberti, varios legisladores provinciales y altos funcionarios especialmente invitados.

Se inaugurará el Palacio Municipal y se efectuará la mencionada exposición.

Demostración

SANTA LUCIA, 26. — En el domicilio de D. José Fernández Naya, un grupo de amigos de D. Francisco García le ofreció una cena con motivo de su próximo viaje para España.

—Ha sido muy lamentado entre la colectividad irlandesa de ésta el fallecimiento de D. N. Bermingham, ocurrido en Córdoba. El extinto caballero era hermano del R. Padre Constantino Bermingham, de la capilla de San Patricio, de ésta, quien ha recibido numerosos testimonios de condolencia.

—Llegaron de esa Capital D. Jesús Fernández y familia.

Están impagos los maestros de Pergamino

PERGAMINO, 26. — Al personal docente del distrito se le adeudan sus haberes correspondientes a los meses de marzo y abril, y dentro de pocos días se sumarán los de mayo. Fácil es imaginar la crítica situación económica que tal anormalidad crea a estos servidores del Estado.

—La Intendencia Municipal ha recibido, procedentes del vivero nacional de Campana, 250 plátanos que había solicitado para el arbolado de calles y paseos de la ciudad.

—El Ministerio de Obras Públicas de la Provincia ha remitido a esta Municipalidad una partida de caños de cemento armado, que se destinarán a la construcción de alcantarillas en los caminos del partido.

—El Tiro Federal de Pergamino, que bajo los mejores auspicios ha iniciado sus funciones en esta localidad, acaba de inaugurar un stand urbano de tiro de ensayo, en el local contratado al efecto en la calle San Nicolás y Almafuerte.

A la inauguración asistieron las autoridades locales, una delegación de San Nicolás invitada especialmente y un crecido público. Muchos aficionados hicieron buena práctica de varias armas de fuego, poniéndose de manifiesto el entusiasmo con que ha sido recibida en Pergamino la iniciativa de instalar ese stand de ensayo en pleno centro de la ciudad.

—Se halla enfermo D. Julio Filgueira.

—Para Buenos Aires, la Srta. Lía Fernández Cueto.

Sepelio

QUEQUEN, 26.—Dió motivo a una expresiva manifestación de duelo la inhumación de los restos del estimado vecino de ésta D. José Irurzún.

El Club Social de Capitán Sarmiento celebrará asamblea

CAPITAN SARMIENTO, 26.—El 29 del actual, a las 15, se realizará en el local del Club Social de ésta la asamblea de sus asociados, con el fin de considerar los estatutos y balance.

—A la edad de 80 años dejó de existir en ésta el apreciado vecino D. Ricardo Favilla.

—Para esa Capital las Srtas. Brígida Dogherty y Angela Pastorino.

—De Pergamino D. Rodolfo Puentes.

—De esa Capital D. Eugenio Kenny.

Enlace

AMEGHINO, 26.—El 1o. de junio próximo será bendecido en el templo de General Villegas el enlace de la señorita Clementina Laxagueborde, de la sociedad de Ameghino, con D. Alberto Mustoni de Morón, apadrinarán la boda Da. Elvira C. de Leary y D. Pedro Mustosi, y actuarán de testigos en el acto civil D. Andrés Laxagueborde y D. Pedro Mustoni (hijo).

Actúa en French un nuevo presbítero

FRENCH, 26.—Se ha hecho cargo de la iglesia parroquial de esta localidad el presbítero José Oliverio.

—Ha sido muy lamentado el fallecimiento del antiguo vecino D. Miguel Scandizzo, a cuyo sepelio asistió numerosa concurrencia.

En Rojas se juega libremente a la taba

ROJAS, 26.—Acompañado por varios colegas y vecinos comprobé que se habían organizado grandes jugadas de taba en las casas de negocio de Pedro Heugas, José Barrueco y Martín Abeijón.

—Las fiestas patrióticas se limitaron a disparo de bombas y corrida de sortija.

Realizó un festival la escuela No. 1 de Saladillo

SALADILLO, 26.—Ante una concurrencia numerosa realizóse en el Teatro Italiano la velada organizada por el personal docente de la escuela No. 1, a beneficio de la misma.

—Resultó lucido el match de football disputado entre el cuadro local Huracán, y el team "La Razón", de esa Capital, siendo ganadores los visitantes, por 4 a 1.

—Para Bragado Da. María E. de Brizuela y su hija Celia.

—Para ésa D. Angel S. Sojo.

CORRIENTES

Se ensayará un nuevo pavimento

CORRIENTES, 26.—Dentro de pocos días se iniciará en la calle San Juan, en el trecho de una cuadra, el ensayo de un pavimento adaptable al clima de esta ciudad, para lo que se encuentra en ésta un técnico de la casa Perroni Ayerza de ésa. En caso de resultar satisfactoria esa pavimentación, la Intendencia dispondrá que ella sea adoptada para toda la ciudad.

Reanudó sus actividades el Aero Club

CORRIENTES, 26. — El Aero Club ha reanudado sus actividades, efectuándose diariamente vuelos de aprendizaje y con pasajeros.

Necrología

CORRIENTES, 26. — Es muy lamentado el fallecimiento de D. Carlos Cenny ocurrido en ésa. El Sr. Cenny fué en ésta gerente del Banco de la Nación.

Fué agasajado en Curuzú Cuatiá un gerente bancario

CURUZU CUATIA, 26.—En la estación de ésta, a su paso en un viaje ocasional, fué objeto de una significativa demostración de simpatía D. Justo R. Burbridge, inspector del Banco de la Nación, que acaba de ser ascendido a gerente de la sucursal en Bahía Blanca.

En momentos difíciles para las industrias rurales, el Sr. Burbridge actuó como gerente en Curuzú Cuatiá con una eficiencia que le valió la consideración y el aplauso públicos. Tuvo la comprensión de las necesidades regionales y supo estimular los factores en la producción de riqueza, en concordancia con los elementos morales e intelectuales que la hacen estable y progresiva. Fué, en este sentido, un verdadero animador y colaborador en las iniciativas de fomento regional, y en el desempeño de la inspección de sucursales demostró igualmente una entusiasta dedicación a la solución de los problemas de la producción de acuerdo con las necesidades de las distintas regiones en que actuara.

ENTRE RIOS

JUEGOS FLORALES

Un poeta fallecido recientemente fué premiado en los Juegos Florales de Gualeguaychú

GUALEGUAYCHU, 26. — El primer premio de los Juegos Florales correspondió a la poesía de Luis María Granié Seguí, recientemente fallecido y sepultado en ésta, su pueblo. En consecuencia, y de acuerdo con el artículo 13 de las bases, el presidente de la Sociedad La Caridad, que patrocina el certamen, deberá elegir la reina del mismo.

La construcción del camino de San Salvador a Barú

Se ha recibido una contribución y solicitado otra para realizar la obra

SAN SALVADOR, 26. — La brigada local de la Liga Patriótica Argentina donó al consorcio vecinal de este centro agrícola, en nombre de los chacareros asociados, la cantidad de 500 pesos, para contribuir a la construcción del camino proyectado por los campos de Tejera, Bahier, Juan Luy e Izquierdo.

El consorcio ha solicitado la ayuda de las casas exportadoras de cereales, vendedores de máquinas agrícolas, comerciantes mayoristas que proveen al comercio de la villa y demás vecindario, interesado directa o indirectamente en facilitar el intercambio de productos y de comunicaciones entre las importantes colonias del arroyo Barú, Bayliña y Sociedad Pablo Naymark y Compañía con San Salvador, centro de una vasta región agrícola y ganadera y sede de dos sucursales bancarias, con giro de un millón y medio a dos millones de pesos.

El Consorcio de San Salvador está formado por los Sres. Héctor A. Tejera, presidente; Ismael Bahler, secretario; Pablo Naymark, tesorero; los gerentes de Banco, Sr. Vitale, del de la Nación, y Sr. Galassi, del Provincial; coronel Miguel P. Malarín, José Romero, Juan Luy y Marcos Minuchin.

El camino proyectado acortará cuatro leguas la distancia de nueve entre las estaciones San Salvador y Arroyo Barú.

La organización mencionada y los trabajos iniciales se deben al nuevo jefe de Policía del departamento Colón, D. Horacio Boschetti, que viene desarrollando con éxito el plan de vialidad iniciado por el Gobierno de Entre Ríos.

Fueron hallados restos fósiles en Calera Barquín

COLON, 26.—La comisión del Museo Nacional que explora esta costa hizo importantes hallazgos de fósiles en Calera Barquín, cerca de este puerto. Trátase de yacimientos de dinosaurios y restos de ellos.

Se intensifican en Gualeguay los trabajos electorales

GUALEGUAY, 26. — Los partidos intensifican su propaganda política, especialmente en la campaña, realizando diversos actos con tal fin.

Los radicales antipersonalistas celebraron una reunión en el Teatro Italiar Habló el ex ministro y vicepresidente de la Junta de Gobierno, señor Beracochea, refiriéndose extensamente a la situación política de la Provincia y del país y a la acción negativa que había, sistemáticamente, desarrollado la oposición, dificultando la eficiencia del gobierno del Sr. Mihura. Le siguieron después en el uso de la palabra el diputado nacional Sr. Parodi, el profesor Cúneo y el Sr. Aguirrezabala.

—Ha sido objeto de muchas congratulaciones D. Virgilio Carboni, con motivo de haberse doctorado en odontología.

—El Club Social proyecta ampliar su edificio, instalando algunas comodidades para deportes.

—Día a día se hacen más interesantes los partidos de polo, cuya organización se debe a los jefes y oficiales del regimiento No. 3 de caballería.

Merced a los afanes de la nueva Comisión Directiva, el polígono de tiro se ve muy concurrido.

—La Sociedad Rural prepara el programa para un concurso de ganado gordo que se realizará en breve.

TERRITORIOS

Funcionará un servicio de ómnibus entre Monte Nievas y otros puntos

MONTE NIEVAS (Pampa), 26. — El 8 de julio próximo serán inaugurados dos servicios de ómnibus. Uno de ellos hará el recorrido de General Pico, Metileo, Monte Nievas, Winifreda y Santa Rosa, y la otra línea servirá los pueblos de General Pico, Metileo, Monte Nievas, Trenel, Arata, Caleufú, Luigi, Embajador Martini. Realicó, Alta Italia, Chanilao y vuelta a Pico.

Estos servicios, que serán muy beneficiosos para las poblaciones precitadas, se deben a la iniciativa del gobernador del Territorio, Sr. Laza.

Inauguráronse dos escuelas en Río Negro

DARWIN (Río Negro), 26. — Con motivo de inaugurarse las escuelas números 77 y 78, en Paso Piedras y Coronel Belisle, estuvo en ésta el inspector seccional D. Leopoldo Rodríguez.

En el interesante acto inaugural realizado tomaron parte varios alumnos de la escuela local, que cantaron el Himno Nacional y diversos números.

Está casi en ruinas un edificio escolar de Trelew

TRELEW (Chubut), 26. — Con motivo de la fiesta patriótica que se celebraba, concurrí a la escuela nacional, pudiendo comprobar el lamentable estado en que se encuentra el edificio, al cual le faltan centenares de vidrios, estando sus pisos hundidos y los cielos rasos de madera amenazando caerse. Actúan en esta escuela 18 maestros y concurren a ella más de cuatrocientos alumnos. Estas deficiencias fueron comprobadas por el inspector general de Escuelas, D. Próspero Alemandri, en su última jira.

El Consejo Nacional de Educación acordó 242.000 pesos para construir, quién sabe cuándo, un nuevo edificio.

Renunció el presidente del Concejo Municipal de Formosa

FORMOSA, 26. — Para aceptar un cargo técnico en el Ministerio de Obras Públicas, renunció el presidente del Concejo Municipal, D. Juan Reynoso, eligiendo este cuerpo para reemplazarlo al concejal D. Denilio Giacopello.

—El concejal electo D. Isaías Orquín, de regreso de esa Capital, después de prestar el juramento de ley, asumió sus funciones, formulando declaraciones de que tiene el firme propósito de trabajar en el sentido de obtener una serie de medidas que propendan a regularizar los servicios públicos, provisión de aguas corrientes, construcción de nuevo Mercado y Matadero, construcción de cercos y aceras, una ordenanza que evite la construcción de ranchos dentro de cierta zona de la planta urbana, que afean el aspecto de la ciudad, y la organización del personal de la Municipalidad, economías y una mayor eficiencia.

—Sopló viento norte continuo. La temperatura es de 34 grados a la sombra.

—El gobernador solicitó para don Tercuato Wiht la mano de la Srta. Sara Martínez, formalizándose el compromiso matrimonial.

Realizó una inspección en Bompland la Defensa Agrícola

BOMPLAND, 26. — Encuéntrase en ésta, en jira de inspección, el comisario de la Defensa Agrícola, con motivo de las denuncias sobre la gran invasión de hormigas, debido a la falta de empleados en esta zona. El comisario ha recomendado la acción conjunta del vecindario con el fin de combatir la plaga.

Es de necesidad urgente nombrar un empleado para ordenar el cumplimiento de la ley, evitando la propagación de plagas que causan perjuicios considerables.

AVELLANEDA

El Círculo de Maestros convocó a asamblea

En la asamblea que el 29 del actual efectuará en el cinematógrafo Mitre, gentilmente cedido al efecto, el Círculo de Maestros de esta localidad tratará el siguiente orden del día:

Memoria y balance del C. de Maestros del ejercicio junio 1926 a mayo 1927; Memoria y balance de la Federación del Magisterio, del ejercicio enero a diciembre de 1926; reforma de los estatutos; estudio del proyecto de escalafón actualmente en las Cámaras; situación de los socios deudores del círculo, y renovación de la Comisión Directiva.

SANTIAGO DEL ESTERO

En Añatuya apareció un nuevo periódico

El martes apareció el número inicial del periódico "Pensamiento y acción", que dirige D. Ramón Cirq Orieta.

PEQUEÑAS DELICIAS DE LA VIDA CONYUGAL

Dibujos de GEO McMANUS

AHORRE TIEMPO Y DINERO DICTANDONOS SU AVISO POR TELEFONO AL 33 AVENIDA 7000

El Reuma

y sus dolores se van rápidamente con Untisal

SEÑORES CLIENTES:

Tomen nota que ahora es la oportunidad de asegurarse una BUENA LUZ para INVIERNO, mandándonos los mecheros para su revisación.

PIDAN DETALLES DE COMO PUEDEN OBTENER LAS COMPOSTURAS DE SUS LAMPARAS, GRATIS.

"HELIOS" S. A. - BOLIVAR 556, Bs. Aires

SI USTED REALIZA UN VIAJE A EUROPA

no deje de visitar nuestra sucursal de PARIS, Avenue de l'Opera No. 8, que es el centro de reunión de los turistas y hombres de negocio que se dirigen al viejo continente.

Tanto esa Sucursal como las que tenemos instaladas en Madrid, Génova, Londres y las principales ciudades españolas, no sólo atenderán sus disposiciones, sino que le recibirán y entregarán su correspondencia privada, le proporcionarán cuanto dato o informe usted les solicite y coadyuvarán, en la medida de lo posible, al mejor éxito de su viaje.

BANCO ESPAÑOL DEL RIO DE LA PLATA

Casa Matriz: Cangallo esquina Reconquista — Buenos Aires

En Toses, Resfriados y Debilidad Pulmonar, el Emplasto Allcock sirve tanto de preventivo como de remedio. Evita que los resfriados se arraiguen.

El Reumatismo en los Hombros se alivia con el Emplasto Allcock, Los atletas lo usan para Rigidez y Dolor muscular.

El emplasto Allcock es el original y genuino emplasto poroso. Es un remedio de eficacia probada que se vende en todas las boticas en cualquier parte del mundo civilizado.

Aplíquese en la parte donde se sienta dolor.

Píldoras de Brandreth

El Gran Purificador de la sangre y Tónico. Fundada 1758

Para el Estreñimiento, Biliosidad, Dolor de Cabeza, Vahídos, Indigestión, etc.—Puramente Vegetales. No son genuinas si no están en cajas de lata.

DONNELL y PALMER.-Agentes-574 Moreno 574 .Bs.Aires.

El éxito

de nuestras ocasiones radica, invariablemente, en que siempre ofrecemos la mayor conveniencia en precios aparejada con la excelente calidad de los artículos.

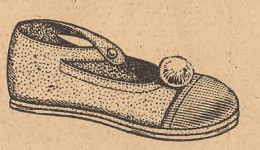

HOY MAYO 27 VIERNES

ZAPATILLAS de fieltro, para niños, con suela de fieltro y cuero; puntera reforzada en cuero, colores verde y punzó, SOLO por HOY, Nos. 30 al 32 $ 3.90, 25 al 29 $ 3.40 y 18 al 24 $ 2.90

GENEROS de LANA, en gustos nuevos y colores de moda, especiales para vestidos; doble ancho, el metro: SOLO POR HOY . . . . . $ 2.25

CASA ARGENTINA

SCHERRER

161 Suipacha 185

E. PHILLIPS OPPENHEIM 23

"MADAME"

—En nuestros tiempos, Andrés—dijo—era usted rico. Temo que haya descuidado esos dones. ¡Cuán bella aquella comedia que escribió para Comier y que se representó en los Capuchinos! ¿No ha producido nada más desde entonces?

—Desde hace diez años no he vuelto a tocar la pluma.

Madame se encogió de hombros y observó:

—Cada cual sabe lo que lleva en su interior. Nadie puede ayudar al que no se ayuda a sí mismo... En fin, ¿también viene usted por su documento?

—Y para prestar a usted, si es posible, mi último servicio.

—Veo, amigo Andrés, que habla de acuerdo con nuestras fórmulas. Pero, si le he de ser franca, nada he decidido a su respecto, y estoy dispuesta a devolverle la confesión sin que haya de pagar por ella. En medio de todo, su confesión no era cosa del otro mundo.

—Como guste— repuso él, indiferente.— En realidad había supuesto que podía serle de más utilidad que los otros.

—¿En qué?

—En cualquier cosa. Conozco bien a los demás, y a menudo of hablar de sus pasos por la vida. La mayor parte ha triunfado, muchos han venido aquí, temerosos de que se les exigiera alguna acción temeraria, algo que estuviera en pugna con los convencionalismos sociales, al rescatar el escrito que los independizaría de usted. Yo vengo aquí exento de esos temores. Por eso es que creo serle de más utilidad que nadie.

—Sin miedo... sin conciencia, ¿eh?— inquirió Madame.

—No diré tanto, Madame—objetó el visitante.— Tengo conciencia, pero a mi modo. Abreviando, la cosa es ésta: dentro de un mes, más o menos, habré de morir. Lo que haga en ese ínterin a nadie le importa. Indiqueme una acción, algo grande y de mucho arrojo, que deba ser ejecutada ilegalmente— digamos apilar algunas de esas viboritas sin las cuales el mundo viviría mucho mejor—y me verá actuar sin escrúpulos.

—¡Todo por el rescate del papelito!

—Puede guardárselo si gusta—replicó Sarle, apático.— Lo que aquí me trae tal vez le parezca más sórdido. Me hace falta algún dinero para ciertos viajes, para cambiar de vida y presentarme como un caballero hasta el fin.

—¿Por qué hasta el fin?

—Porque mi búsqueda toca su término. Dentro de pocos días voy a matar a un hombre... un asesino. Tengo derecho a llamarle así. En fin, eso no importa. Luego comprenderá usted que también a mí me será forzoso desaparecer.

Madame suspiró con fuerza.

—Me encanta que haya usted venido, Andrés—dijo.— Ha traído consigo una ráfaga de oxígeno verdaderamente vital. ¿Quién es el hombre que busca?

—Mauricio Tringe.

Madame quedóse pensativa.

—Más y más interesante. ¿Habrá mujer de por medio, no?

—Mi esposa.

—¡Pero de eso van ya siete años!

La expresión hosca del hombre delató el furor que le viboreaba en la sangre.

—Mauricio fué siempre un cobarde —dijo con desahogo vehemente.— Le he estado buscando durante siete años, y he ahí el porqué de mi pluma ociosa, de mi cuenta de Banco agotada. El es rico, y eso le ha servido para poder eludirme en un yate, y, zigzagueando por los mares de Oceanía; ¿cómo darle alcance? Yo sólo tenía buques de carga o de pasaje. Los buques y las salidas eranla él bien conocidas. Hasta un día o dos antes de mi llegada, se daba la gran vida, luego desaparecía. Pero yo no le daba descanso. No hubo un solo momento en que no sintiera la inminencia de mi llegada, precisa, fatal, como el girar de los émbolos que impulsaban a mi buque. Durante siete años ha vivido, huído, ignorante del hogar. Una vez trató de comunicarse, de proponerme una entrevista, un acomodo, y hasta imploró piedad. Pero ni cartas ni avisos fueron nunca contestados.

—Ha sido extraordinariamente perseverante—observó Madame abandicándose.

—Su requerimiento—prosiguió Sarle—ha sido lo que ocasionará su muerte. Ultimamente of hablar de él en Italia, después que le estuve buscando por Pau. En eso fué cuando supe de su llamado. Desde Pau aquí, dijéronme, hay un delicioso viaje en automóvil o una jornada de ferrocarril a pie se requieren dos meses. Mil pulmones no son ya lo que eran antes.

—¿Ha venido andando desde Pau?

—Desde Pau, sí, y me disponía a partir para Italia. Quizá ir allí ya no sea necesario.

—¿Cómo sabe que Mauricio no ha venido aún?

Andrés quedó silencioso, ella comprendió.

—Claro... debía suponerlo— murmuró Madame.

—De todos modos, no habría dejado de saberlo—contestó el visitante.

—Y, respecto al pasado, ¿sigue usted siendo un "neófito"?

—Seguiré siéndolo hasta rescatar mi escrito.

—Recordará, sin duda,— prosiguió ella— uno de los privilegios en que siempre hice hincapié, y es que las amistades o enemistades de los neófitos, fuera de mi círculo, no me concernían. Las amistades o enemistades entre ustedes mismos eran de mi incumbencia... Las decidía yo.

—¿Y bien?

—En el caso de una querella entre dos de ustedes soy yo quien debe resolver.

—¿Qué más?

—Es usted un "neófito" todavía; luego, debe exponerme sus quejas contra Mauricio. Después veremos.

El hombre encaró refunfuñando la nueva situación.

—¿Insiste en eso?— preguntó, por último.

—Insisto.

Andrés Sarle se decidió a la confesión y habló en estos términos.

—Ahorraré a usted las pruebas de los hechos; todos ellos están probados. En 1914, en tiempos que usted, Madame, y sus "neófitos" causaban sensación en París, nos vimos obligados a desbandarnos. Casualmente, Mauricio y yo fuimos enrolados juntos. Nunca habíamos sido amigos, pero la guerra y dos años de combatir uno al lado del otro nos vinculó algo, haciéndonos contraer una cierta camaradería. En Soissons era yo el oficial superior de Tringe. Allí salvé su vida. También yo caí herido de más peligro que él. El fué enviado a Inglaterra. Yo estaba demasiado enfermo para ese viaje. Al despedirnos le dí una carta para mi mujer. Ya recordará Vd. que Paulina de Neuilly y yo habíamos contraído enlace.

—Lo recuerdo.

—Fué esto algunos meses antes de que yo pudiera ir a Inglaterra. Cuando llegué... hablan desaparecido. Encontré una carta de ella. De él... nada. Fuí internado en un hospital y tan pronto me sentí restablecido comencé la búsqueda.

—¿Y su fortuna?— interrogó Madame.

—Al estallar la guerra— explicó Andrés— dividí mis bienes con mi mujer: ella se llevó la mitad y la otra mitad se la han comido los viajes alrededor del mundo.

—Una historia tan simple como vieja—dijo Madame, pensativa.

—Tan vieja como el mismo mundo —advirtió él;— pero con un significado distinto para cada hombre. Mi mujer era para mí mi vida, y era una buena mujer. El destruyó mi dicha... seguramente debe haber hecho lo mismo con la de ella.

Madame hizo un gesto afirmativo.

—Realmente, el asunto me parece claro. Pero, a la verdad, no sé qué decidir...

—Entonces, déjeme correr a mi destino. Ya sabe lo que quería.

—La edad no ha corregido su impetuosidad—Madame observó en un bostezo.—¿Para qué tanto apresuramiento? Siéntese con más comodidad y encienda un cigarrillo. ¿Se acuerda de Cardinge? Estará aquí a la hora del almuerzo.

—Fuerza es que parta—dijo Sarle—Mis harapos no son para mesas como la suya.

—No me diga que también ha perdido el buen gusto—imploró Madame.—Tal observación es inadmisible: póngase en las manos del sirviente, pues tiene algunas ropas... reliquias del tiempo pasado. Desde ahora hasta el momento de almorzar, pensaré lo que hay que hacer. Ahí al lado está Guillermo, el sirviente. Deje que él lo arregle por espacio de media hora, y cuando vuelva aquí, tendrá listo el aperitivo. Después del almuerzo... hablaremos.

Andrés Sarle vacilaba.

—Supongamos que Mauricio Tringe llega mientras yo estoy aquí.

—No creo nada probable esa coincidencia. Mauricio llega a Monte Carlo esta noche y probablemente se quedará allí.

—Si me quedo—Sarle estipuló—¿me proporcionaría los medios para llegar a Monte Carlo esta noche? A pie llegaría demasiado tarde.

—Pregunta ridícula! ¿Cree posible que le deje salir como un mendigo, con esos andrajos? Está tranquilo, que yo misma le voy a llevar a Monte Carlo. Pero, no... Se me está ocurriendo un plan.

MERCADOS DE CEREALES A TERMINO

Estado de los mercados de cereales en Inglaterra y Norte América, comparado con el cierre anterior, reducido a moneda nacional por 100 kilogramos:

	Julio	Octubre	Diciembre	Mayo-Junio
INGLATERRA—	Alza Baja	Alza Baja	Alza Baja	Alza Baja
Liverpool: Trigo. . . .	0.03 —	0.01 —	— —	— —
" Maíz.	— —	— —	— —	— —
Hull: Lino.	— —	— —	— —	0.14 —
NORTE AMERICA—	Julio	Septiembre	Octubre	— —
Winnipeg: Trigo. . . .	0.15 —	— 0.03	— —	— —
Chicago: Trigo. . . .	0.13 —	0.08 —	— —	— —
" Maíz. . . .	0.01 —	sicambio	— —	— —
Duluth: Lino. . . .	0.09 —	sicambio	— —	— —

Precios del algodón en Liverpool

El algodón para julio cerró ayer en Liverpool a 8.72 peniques la libra (pesos 0.91 el kilo, al cambio de 47 19/32); para septiembre, a 8.91 ($ 0.94) y para diciembre, a 9.00 ($ 0.95).

Embarques de carnes

El Frigorífico Smithfield embarcó en el vapor Highland Warrior, con destino a Lamberes Hamburgo, 3600 cuartos de vacunos congelados y con destino a Londres, 1767 cuartos de vacunos "Chilled".

MERCADO DE PRODUCTOS Y HACIENDAS

MERCADO C. DE BUENOS AIRES

Entraron ayer 280.000 kilos de frutas, 306.000 de verduras y 245 cajones pescado.

Siguen estacionarios los precios de frutas y verduras consignados en números precedentes.

Pescado: Corvina a $ 5 el cajón, merluza a 1.20, pejerrey a 0.70 el kilo, mojarrita a 0.50, cangrejos a 2 la docena, boga y lisa a 0.50, sábalos a 1 docena.

MERCADO DE LANARES

Estación Tablada.

El escaso interés con que operaron los frigoríficos unidos en las ventas de ofertas, mantiene a este mercado en condiciones muy desfavorables, por lo que las liquidaciones se hicieron dentro de márgenes muy flojos.

Los precios extremos del día fueron los siguientes:

Capones esp. mat. . . .	$ 12.30 a 16.80
Capones livianos gordos. .	" 8.90 " 12.—
Capones flacos y cons. . .	" 6.10 " 7.60
Ovejas esp. pesadas. . . .	" 14.— " 16.80
Ovejas esp. livianas. . . .	" 8.50 " 9.30
Ovejas gen. mat.	" 7.— " 7.—
Borregos pesados.	" 11.50 " 12.40
Borregos livianos frig. . .	" 9.— " 11.—
Borregos gen. mat.	" 6.— " 8.50

La entrada de 18.007 animales, habiéndose vendido para el consumo local 2804 y para invernada 1966.

Comprador de frigoríficos durante la mañana: Sansinena 835 cabezas, La Blanca, 1543, Armour 2180, Swift 1687, The Anglo 1, Wilson, promedios:

Lalor J.: Zacchi Hnos., de Peralta 362; Recondo de id 340; Irisarri, de Dolbas 319; Lovez, de Dionisia 1877; Arechaga, de Jovita 95; Cayssials, de Puan 180; Emilio, de Pellegrini 88; The Argentine, de Fernández 168.

Vélez A. y Cía.: Sidebottom, de Victorica 900; Pérez A. de Anchorena 227; Roseuin, de Pringles 116; Diéguez, de id 119.

Lascurain y Etchegaray: Bada, de Rauch 211.

Ardohaín e I.: Venedelli, de Utracán 705.

Alchourrón Ltda.: Alcor, de Chapaleufú 120; Mendilondo, de Rauch 106.

Alvarez y Cía.: Maciel, de Invernadas 109; Asmat, de id 203.

Arancet P. y Cía.: Alvarez, de Anchorena 228.

Arzeno y Hno.: Maurell, de Iturregui 318.

A. Bellini p Cía.: Fernández, de Loventuel 127.

Beristayn y L.: Mattaidi, de Mattaldi 72.

Bascarán F.: Rodríguez, de Darregueira 292.

Balcarce y Cía.: Balcarce, de Madariaga 352.

Balbiani J. y Hnos.: Canessa, de Corti 205.

Bayona José y Cía.: Bayona, de Espinosa 198.

Bunge y Born Ltda.: Nievas, de Chasicó 288.

Corn, E. A. Andes: Ibarregoitia, de Bordenave 100.

Candoya y Cía.: Fernández, de Bordenave 1011; Echeita, de id 1064.

Cucullu F. L.: Meyer, de Saldungaray 130.

Crotto Hnos.: Althabe, de Macedo 216.

Coppola S. y Cía.: Calvo, de Cintra 180.

Chapar y Cía.: Berectche, de M. Miró 100.

Drysdale y Cía.: Dun, de M. Mayer 340; De los Heros, de Colman 220.

De los Santos J. C. y Cía.: García, de Telén 540.

Elordi J. y Cía.: Valle Hnos., de Alpachiri 122.

Estremé Hnos.: Ferrero, de Doblas 120.

Gentz, P. y Cía.: Jamibelli, de Anchorena 109.

Goñi L. (hijo) y Hnos.: García, de Carelles 454; Raffo, de Pringles 100.

Santamarina hijos: Leloir, de Invernadas 94; Casenave, de Macachín 116.

Serantes C. y Cía.: Enchandi, de Colman 320; Gabo, de Parravicini 170.

Salaberry B. y Cía.: González Hnos., de Maipú 155.

Traizoz Hnos.: Errandonea, de Dionisia 120.

Méndez Hnos. y Cía.: Clemente, de Goyena 96; Rubrieta, de L. Lecube 112; Goielli, de id 278.

Mazzino A. y Cía.: Campodónico, de G. Campos 115.

Méndez J. M. y Cía.: Ridartl, de R. Negro 220.

Olam F. yCía.: Cremona, de Rauch 92.

Ortiz R. y Cía.: Torello, de Macachín 110.

Pegasano R. y Cía.: Zimon, de Principes 205.

Rodríguez y Gi.: Olivier, de Goyena 108.

Suc. Urtasun M. e hijo: Pachan, de Cascilli 250.

Lanús y Arancedo: sforden, de Uribura 124; Lett, de Anchorena 119; Lavin, de Cereales 420; Martínez, de M. Rigles 110.

Suc. Sansot E.: Martínez, de A. S. Martín 214.

Villa Hnos. y Cía.: Violi, de Pringles 139; Pirola, de id 96.

Lanusse P. y A.: Meden, de Quehué 160; Castro, de Zabala 120; Lasarrota, de Pellcurá 298; Etcheverry, de N. Roma 764; Lavorte, de Rocamora 1067; Alvarez, de E. Ríos 273.

VENTAS DE AYER

Salaberry, Berectche y Cía.—156 borregos frig. de Maipú a 10.60 $.

Santamarina hijos—30 borregos mat. de Macachín a 6 $, 40 a 8.

Rodríguez y Goñi—108 borregos frig. de Goyena a 10.50 $, 55 mat. de Fernández a 7.60.

Serantes, Caimi y Cía.—51 borregos mat. de Parravicini a 7.80 $, 83 a 9, 55 frig. de Colman a 10, 85 mat. a 8.50.

Suc. Sansot E.—130 ovejas mat. de Angull a 10 $, 15 de Carcallares a 10, 198 borregos frig. de Catriló a 9, 257 a 9.50, 62 mat. a 6.80, 38 frig. de Pigüé a 9, 420 de Longchamps a 11.50, 418 de Catriló a 11, 99 de Cascallares a 10, 150 canones mat. de A. Corto a 12, 40 de Pigüé a 13.50, 20 ovejas mat. a 13.80, 200 borregos frig. de Pigüé a 11, 62 de Cascallares a 10, 24 de C. Molina a 11, 104 de Cascallares a 10.50, 62 de Gavilotas a 9, 64 de Pigüé a 9.50.

Suc. Urtasun J. hijo—250 borregos frig. de Castelli a 10.50 $, 100 de San Bernardo a 9.70, 298 a 9.70.

Lanusse y Cía.—100 corderos mat. de Quehué a 14.20 $, 48 a 12.80, 60 a 11.80, 140 borregos de Rocamora a 7.70, 40 a 9, 102 carneros frig. de Zapala a 8.20, 11 a 7.10, 36 capones inv. a 7.50, 18 ovejas mat. a 5.70, 30 borregos frig. de Vaca Muerta a 7.70, 77 capones inv. a 9.20, 39 mat. de S. Cabral a 10.40, 150 inv. a 11, 80 a 11, 200 a 10.70, 197 frig. a 9.90.

Lalor J.—242 borregos frig. de Pringles a 11.50 $, 120 a 11.60, 49 a 11.40, 29 mat. de la Blanca a 10.40, 1000 frig. a 10.20, 25 a 11.40, 187 capones inv. de Alvarado a 11.40, 60 de Córdoba a 10.80, 117 borregos mat. a 10.50, 35 frig. a 9.40, 1100 borregos frig. de Puan a 11.80, 70 a 11.80, 107 capones mat. de Tornquist a 13.40, 58 frig. a 11.40, 110 borregos a 11.90, 657 capones de Necochea a 10.40.

Cendoya y Cía.—200 borregos pel. frig. de Bordenave a 11 $, 212 a 10.80, 78 mat. de A. Corto a 8.20, 188 frig. a 9.50, 280 a 9.40, 16 de Nutrias a 9.50, 78 capones mat. a 11.50.

Crotto Hnos.—113 capones frig. de Macedo a 13 $, 15 mat. a 13.50, 51 borregos frig. a 10.80.

Devoto T. y Cía. Ltda.—364 borregos frig. de Chole Chol a 9.50 $, 110 mat. a 7.50.

De los Santos J. C. y Cía.—80 borregos mat. de Telén a 8.20 $, 60 a 8.10.

Estremé Hnos.—117 borregos frig. de P. Central a 8.90 $.

Elordi J. y Cía.—39 capones pel. frig. de Alpachiri a 10 $, 33 borregos a 10.

Goñi L. (hijo) y Hnos.—448 borregos frig. de Cereales a 10.50 $, 100 capones de Fair a 11.

Lanús y Arancedo—105 borregos frig. de M. Ríglos a 11.50 $, 125 de Bruni a 10, 200 de Cereales a 11, 92 mat. a 9, 119 de Anchorena a 10.50.

Alchourrón Ltda.—18 capones frig. pel. de G. Chaves a 10.20 $, 50 de Rauch a 11, 52 borregos a 10, 112 pel. mat. a 8.

Ardohaín e Iturraspe—634 capones frig. de Utracán a 10.50 $, 20 a 10.50, 61 ovejas livianas de Zapala a 8.50, 188 borregos mat. de Patagones a 6.

Arzeno F. B. y Hno.—74 ovejas mat. de Iturregui a 8.50 $, 240 capones a 14.50.

Arancet P. y Cía.—224 borregos frig. de Macachín a 10.70 $.

Arcamo Cía.—49 capones pel. frig. de la Pampa a 8.50 $, 85 borregos mat. a 7.50.

Bayona José y Cía.—128 borregos frig. de Espigas a 12.40 $.

Balcarce y Cía.—174 ovejas inv. de Madariaga a 11.80 $.

Beristayn y Larrula—12 capones mat. de G. Rena a 10.50 $, 19 ovejas a 10.50, 16 ovejas mat. de Victorica a 7, 78 capones frig. de De la Gorma a 12.50, 19 borregos de Pringles a 11.

Villa Hnos. y Cía.—126 borregos frig. de Pringles a 11 $, 55 capones a 12.20, 15 ovejas mat. a 10, 107 borregos frig. a 10.20, 86 capones a 11.80.

Vesiar Hnos.—120 borregos frig. de Bonsal a 9.60 $.

Alvarez J. L. y Cía.—98 borregos inv. de Tres Arroyos a 8 $, 20 capones frig. a 10, 117 borregos mat. de Salgado a 9, 9 vs. Cía.—152 borregos frig. de Cisneros a 10.40, 27 capones a 10.

Alvarez y Soconi—80 borregos mat. de E. Ríos a 7.50 $, 70 a 7.20, 51 a 6.80, 69 capones inv. a 8.50, 12 mat. a 6.10.

Lascurain y Etchegaray—12 capones frig. de Rauch a 10 $, 117 borregos mat. a 8.50 a 8.60.

Mercier, Pellegrini H. y E.—100 capones frig. de Rauch a 12.50.

Mazzino A. y Cía.—115 borregos pel. frig. de G. Campos a 11.30 $.

Méndez Hnos. y Cía.—111 borregos frig. de Puan a 10.80 $, 77 de Goyena a 12.40, 20 capones de L. Lecube a 11, 69 a 13, 66 borregos a 10, 107 a 10, 18 ovejas mat. a 8.20.

Olam F. y Cía.—90 capones mat. de Rauch a 12.30 $.

Ortiz R. y Cía.—109 borregos frig. de Macachín a 10.30 $.

Paiou J. A. y Cía.—14 capones frig. de Nogoyá a 11.50 $, 91 borregos mat. a 8, 60 ovejas a 8.50.

Pergamino, Roccatarliata y Cía.—58 borregos frig. de Pringles a 11.50 $, 156 capones a 11.

Peluffo J.—48 ovejas inv. de C. Alvear a 4.20 $.

MERCADO DE LINIERS

Se reanudaron los negocios en este mercado en condiciones poco favorables, puesto que si bien se realizaron con mejor interés que el martes último, los conjuntos nuevos y especiales de consumo, los límites de precios no acusaron cambios sensibles, los que se estimaron flojos para todas las regiones.

En novillos el precio mayor fué de 0.24.80 $, que se obtuvo por un lote de 30 animales que promedió 455 kilos, los procedentes de Santa Fe y adquiridos por el frigorífico Sansinena.

Precios máximos obtenidos en las categorías de consumo: vacas, 0.23.80 $ por 2 miem., con un promedio de 480 kilos; novillitos, 0.24.80 por 1 miem., promedio 300 kilos; novillitos, 0.26.80 por 2 idem, promedio 280 kilos, y terneros, 0.43.50 por 12 miembros especiales, promedio 155 kilos.

La entrada fué de 7077 animales, clasificados en la siguiente forma: novillos 2240, vacas 2253 y terneros 2473.

Los precios extremos del día fueron los siguientes:

Novillos esp. frig. .	$ 0.22.40 a 0.24.80
Novillos mig. frig. .	" " 0.20.— " 0.22.—
Novillos consumo . .	" 0.17.20 " 0.19.60
Novillitos consumo .	" 0.16.— " 0.26.80
Vacas consumo. . . .	" 0.15.— " 0.23.80
Vaquillonas consumo.	" 0.16.60 " 0.27.20
Terneros consumo . .	" 0.17.— " 0.43.50

Compras de los frigoríficos durante la Wilson 1157, Sansinena 627, La Blanca 507, Swift 141, The Anglo 134, Armour 95.

Schiaberry A. y Cía.—Mendilondo, de Ingles 100; Campos, de Tandil 35; Arano, de id 20; Mendiburu, de E. Ríos 30; Leloir, de Adolfo 30; Cesetti, de Pellegrini 23; González, de Olavarría 88; Barrio, de P. Central 47; Vignau, de M. Paz 65; Oñate, de id 80 y Macubo, de Necochea 25.

Vesiar A. y Cía.: Unsué, de Alsina 96; Girbone, de Alvear 45.

Alchourrón Ltda.: Otegui, de Rauch 44; Gonzalez, de Tandil 27; Golcochea, de Ayacucho 40.

Ardohaín e I.: Aguirre, de la Pampa 105.

A. Bellini y Cía.: Irigoin, de G. Sarmiento 65.

Beruncet P. y Cía.: Spinetto, de la Pampa 48.

Ayerza e hijo: Ayerza, de la Pampa 140.

Beristayn y L.: Cullen, de Rauch 54; Ramos, de Pueyrredón 97.

Bunge y Born Ltda.: Fernández, de Tornquist 40; Díaz, de Tapalqué 39.

Balbiani J. y Hnos.: Canessa, de B. Blanca 49.

Bavera P. A. y Cía.: Sastaño, de Alsina 26.

Bellocq e Hita: Echeverste, de Guido 45.

Cash A., hijos y Cía.: Anderson, de Alsina 144; Cash, de la Pampa 40.

Curriquiry C. y Cía.: Duhalde, de Villegas 28.

Sotelo J. R.: Martínez, de Laprida 51; Pizzorno, de Rauch 37.

Serantes C. y Cía.: Martiarena, de Olavarría 40.

Sambrizzi E. y Cía.: Acuña, de Mercedes 24.

Toriaschi E.: Pierine, de Alem 100.

Valenzuela y B.: Arbizu, de Viamonte 42.

Vélez A. y Cía.: Gómez, de Rivadavia 222; Maggi, de Pueyrredón 28.

Traizoz Hnos.: Vignolo, de Pueyrredón 53; Traizoz, de Alvarado 252; Borendiain, de id 74.

Landa y Arancedo; Arandet, de la Pampa 34; Girard, de id 35; Manso, de id 36; Arancedo, de id 84; Nicolini, de Alsina 39; Marrou, de la Pampa 42; Salsamendi, de Alsina 24.

Méndez Hnos. y Cía.: Parodi, de la Pampa 52; Gutiérrez, de id 31; Wesman, de Puan 41; Oliver, de id 32; Brianchi, de Tandil 28.

M. de Hoz Hnos.: M. de Hoz, de Alvarado 330; Aldatz, de Castelli 26; Libarres, de Lincoln 24.

Morgan y De M.: Althaparro, de S. A. de Areco 49.

Mihura y Cía.: Escobar, de E. Ríos 32.

Méndez J. M. y Cía.: Lamberto, de Alsina 49.

Olmi F. y Cía.: Suárez, de Las Flores 25; Meraza, de Rauch 65.

Cucullu F. L.: Macino, de la Pampa 20.

Chapar y Cía.: Elul, de Castelli 24; Torrella, de la Pampa 33.

Crespo y R.: Eberhardt, de Sta. Fe 14.

Devoto T. y Cía.: Avelando, de E. Ríos 30; Heloreuzi, de Alsina 30.

Domecq C. y Cía.: Bugallo, de Ayacucho 94.

Drysdale y Cía.: Dunn, de la Pampa 132.

Estrugamou J.: Lamattina, de T. Lauquen 34.

Estremé Hnos.: Pene, de San Luis 20; Zoroidis, de la Pampa 45.

Elordi J. y Cía.: Echenique, de Córdoba 95.

Fingone y R.: Mordinitti, de Rauch 60.

Goñi L. (hijo) y Hnos.: Lartitiroyen, de Pellegrini 49; Guemisano, de la Pampa 62; Corostidi, de id 40; Rafo, de Ayacucho 10.

Lizarralde Hnos.: Cavallo, de Sta. Fe 20.

Lascurain y Etchegaray: Otero, de Alvarado 90; Lizaso, de Tapalqué 110; Olaechea, de E. Ríos 48.

Lanús y Arancedo, de Cassares 44.

Palacios Hnos.: Echenique, de Olavarría 62.

Pryor e hijo: Wellias, de Córdoba 35.

Pegasano R. y Cía.: Roccatarliata, de Córdoba 24; M. del Oeste, de C. Tejedor 30.

Polledo C. F.: Polledo, de S. Luis 231.

Parrón C. y Peró: Martínez, de Córdoba 102.

Puiggrós y Cía.: Algan, de Sta. Fe 34.

Paiou J. A. y Cía.: Arocena, de Entre Ríos 29.

Repetto J. A.: River Plate, de Pehuajó 57; Bentistefan, de Tandil 35; Rodríguez, de id 33.

Rodríguez y G.: Oliver, de Saavedra 25.

Santamarina hijos: Ezcurra, de Córdoba 64; Garatcochea, de Alvarado 70; Leloir, de Madariaga 11.

Suc. Sansot E.: Francisco, de Tandil 25; Stessool, de Tornquist 54; Vilacoba, de la Pampa 95.

Leloir J.: Traldi, de Tornquist 40; Maguirre, de Pinto 47; Valerga, de 9 de Julio 43; Hauspo, de E. Ríos 32; Moore, de S. Luis 40; Ferrari, de Tornquist 63; López, de T. Lauquen 59; Lemena, de Sta. Fe 21.

Lanusse P. y A.: Harris, de S. Luis 23; Menvielle, de la Pampa 68; Klotzmann, de Sta. Fe 35; Salas, de Rivadavia 4.09; Lasarrotta, de Sarmiento 1; Echeverría, de Córdoba 64; Garatcochea, de Alvarado 70; Leloir, de Madariaga 11.

Alvarez y Soconi—Echeverría, de Córdoba 102.

Arzeno y Hno.: Maurell, de Iturregui 318.

Ardohaín e I.: Venedelli, de Utracán 705.

Alchourrón Ltda.: Alcor, de Chapaleufú 120; Mendilondo, de Rauch 106.

Alvarez y Cía.: Maciel, de Invernadas 109; Asmat, de id 203.

Arancet P. y Cía.: Alvarez, de Anchorena 228.

Arcamo Cía.—49 capones pel. frig. de la Pampa a 8.50 $, 85 borregos mat. a 7.50.

Bayona José y Cía.—128 borregos frig. de Espigas a 12.40 $.

Balcarce y Cía.—174 ovejas inv. de Madariaga a 11.80 $.

Beristayn y Larrula—12 capones mat. de G. Rena a 10.50 $, 19 ovejas a 10.50, 16 ovejas mat. de Victorica a 7, 78 capones frig. de De la Gorma a 12.50, 19 borregos de Pringles a 11.

Villa Hnos. y Cía.—126 borregos frig. de Pringles a 11 $, 55 capones a 12.20, 15 ovejas mat. a 10, 107 borregos frig. a 10.20, 86 capones a 11.80.

Vesiar Hnos.—120 borregos frig. de Bonsal a 9.60 $.

Alvarez J. L. y Cía.—98 borregos inv. de Tres Arroyos a 8 $, 20 capones frig. a 10, 117 borregos mat. de Salgado a 9, 9 vs. Cía.—152 borregos frig. de Cisneros a 10.40, 27 capones a 10.

Alvarez y Soconi—80 borregos mat. de E. Ríos a 7.50 $, 70 a 7.20, 51 a 6.80, 69 capones inv. a 8.50, 12 mat. a 6.10.

Lascurain y Etchegaray—12 capones frig. de Rauch a 10 $, 117 borregos mat. a 8.50 a 8.60.

Mercier, Pellegrini H. y E.—100 capones frig. de Rauch a 12.50.

Mazzino A. y Cía.—115 borregos pel. frig. de G. Campos a 11.30 $.

Méndez Hnos. y Cía.—111 borregos frig. de Puan a 10.80 $, 77 de Goyena a 12.40, 20 capones de L. Lecube a 11, 69 a 13, 66 borregos a 10, 107 a 10, 18 ovejas mat. a 8.20.

Olam F. y Cía.—90 capones mat. de Rauch a 12.30 $.

Ortiz R. y Cía.—109 borregos frig. de Macachín a 10.30 $.

Paiou J. A. y Cía.—14 capones frig. de Nogoyá a 11.50 $, 91 borregos mat. a 8, 60 ovejas a 8.50.

Pergamino, Roccatarliata y Cía.—58 borregos frig. de Pringles a 11.50 $, 156 capones a 11.

Peluffo J.—48 ovejas inv. de C. Alvear a 4.20 $.

MERCADO DE LINIERS

Se reanudaron los negocios en este mercado en condiciones poco favorables, puesto que si bien se realizaron con mejor interés que el martes último, los conjuntos nuevos y especiales de consumo, los límites de precios no acusaron cambios sensibles, los que se estimaron flojos para todas las regiones.

En novillos el precio mayor fué de 0.24.80 $, que se obtuvo por un lote de 30 animales que promedió 455 kilos, los procedentes de Santa Fe y adquiridos por el frigorífico Sansinena.

Precios máximos obtenidos en las categorías de consumo: vacas, 0.23.80 $ por 2 miem., con un promedio de 480 kilos; novillitos, 0.24.80 por 1 miem., promedio 300 kilos; novillitos, 0.26.80 por 2 idem, promedio 280 kilos, y terneros, 0.43.50 por 12 miembros especiales, promedio 155 kilos.

La entrada fué de 7077 animales, clasificados en la siguiente forma: novillos 2240, vacas 2253 y terneros 2473.

Los precios extremos del día fueron los siguientes:

Novillos esp. frig. .	$ 0.22.40 a 0.24.80
Novillos mig. frig. .	" " 0.20.— " 0.22.—
Novillos consumo . .	" 0.17.20 " 0.19.60
Novillitos consumo .	" 0.16.— " 0.26.80
Vacas consumo. . . .	" 0.15.— " 0.23.80
Vaquillonas consumo.	" 0.16.60 " 0.27.20
Terneros consumo . .	" 0.17.— " 0.43.50

Compras de los frigoríficos durante la Wilson 1157, Sansinena 627, La Blanca 507, Swift 141, The Anglo 134, Armour 95.

Schiaberry A. y Cía.—Mendilondo, de Ingles 100; Campos, de Tandil 35; Arano, de id 20; Mendiburu, de E. Ríos 30; Leloir, de Adolfo 30; Cesetti, de Pellegrini 23; González, de Olavarría 88; Barrio, de P. Central 47; Vignau, de M. Paz 65; Oñate, de id 80 y Macubo, de Necochea 25.

Vesiar A. y Cía.: Unsué, de Alsina 96; Girbone, de Alvear 45.

Alchourrón Ltda.: Otegui, de Rauch 44; Gonzalez, de Tandil 27; Golcochea, de Ayacucho 40.

Ardohaín e I.: Aguirre, de la Pampa 105.

A. Bellini y Cía.: Irigoin, de G. Sarmiento 65.

Beruncet P. y Cía.: Spinetto, de la Pampa 48.

Ayerza e hijo: Ayerza, de la Pampa 140.

Beristayn y L.: Cullen, de Rauch 54; Ramos, de Pueyrredón 97.

Bunge y Born Ltda.: Fernández, de Tornquist 40; Díaz, de Tapalqué 39.

Balbiani J. y Hnos.: Canessa, de B. Blanca 49.

Bavera P. A. y Cía.: Sastaño, de Alsina 26.

Bellocq e Hita: Echeverste, de Guido 45.

Cash A., hijos y Cía.: Anderson, de Alsina 144; Cash, de la Pampa 40.

Curriquiry C. y Cía.: Duhalde, de Villegas 28.

Sotelo J. R.: Martínez, de Laprida 51; Pizzorno, de Rauch 37.

Serantes C. y Cía.: Martiarena, de Olavarría 40.

Sambrizzi E. y Cía.: Acuña, de Mercedes 24.

Toriaschi E.: Pierine, de Alem 100.

Valenzuela y B.: Arbizu, de Viamonte 42.

Vélez A. y Cía.: Gómez, de Rivadavia 222; Maggi, de Pueyrredón 28.

Traizoz Hnos.: Vignolo, de Pueyrredón 53; Traizoz, de Alvarado 252; Borendiain, de id 74.

Landa y Arancedo; Arandet, de la Pampa 34; Girard, de id 35; Manso, de id 36; Arancedo, de id 84; Nicolini, de Alsina 39; Marrou, de la Pampa 42; Salsamendi, de Alsina 24.

Méndez Hnos. y Cía.: Parodi, de la Pampa 52; Gutiérrez, de id 31; Wesman, de Puan 41; Oliver, de id 32; Brianchi, de Tandil 28.

M. de Hoz Hnos.: M. de Hoz, de Alvarado 330; Aldatz, de Castelli 26; Libarres, de Lincoln 24.

Morgan y De M.: Althaparro, de S. A. de Areco 49.

Mihura y Cía.: Escobar, de E. Ríos 32.

Méndez J. M. y Cía.: Lamberto, de Alsina 49.

Olmi F. y Cía.: Suárez, de Las Flores 25; Meraza, de Rauch 65.

Cucullu F. L.: Macino, de la Pampa 20.

Chapar y Cía.: Elul, de Castelli 24; Torrella, de la Pampa 33.

Crespo y R.: Eberhardt, de Sta. Fe 14.

Devoto T. y Cía.: Avelando, de E. Ríos 30; Heloreuzi, de Alsina 30.

Domecq C. y Cía.: Bugallo, de Ayacucho 94.

Drysdale y Cía.: Dunn, de la Pampa 132.

Estrugamou J.: Lamattina, de T. Lauquen 34.

Estremé Hnos.: Pene, de San Luis 20; Zoroidis, de la Pampa 45.

Elordi J. y Cía.: Echenique, de Córdoba 95.

Fingone y R.: Mordinitti, de Rauch 60.

Goñi L. (hijo) y Hnos.: Lartitiroyen, de Pellegrini 49; Guemisano, de la Pampa 62; Corostidi, de id 40; Rafo, de Ayacucho 10.

Lizarralde Hnos.: Cavallo, de Sta. Fe 20.

Lascurain y Etchegaray: Otero, de Alvarado 90; Lizaso, de Tapalqué 110; Olaechea, de E. Ríos 48.

Lanús y Arancedo, de Cassares 44.

Palacios Hnos.: Echenique, de Olavarría 62.

Pryor e hijo: Wellias, de Córdoba 35.

Pegasano R. y Cía.: Roccatarliata, de Córdoba 24; M. del Oeste, de C. Tejedor 30.

Polledo C. F.: Polledo, de S. Luis 231.

Parrón C. y Peró: Martínez, de Córdoba 102.

Puiggrós y Cía.: Algan, de Sta. Fe 34.

Paiou J. A. y Cía.: Arocena, de Entre Ríos 29.

Repetto J. A.: River Plate, de Pehuajó 57; Bentistefan, de Tandil 35; Rodríguez, de id 33.

Rodríguez y G.: Oliver, de Saavedra 25.

Santamarina hijos: Ezcurra, de Córdoba 64; Garatcochea, de Alvarado 70; Leloir, de Madariaga 11.

Suc. Sansot E.: Francisco, de Tandil 25; Stessool, de Tornquist 54; Vilacoba, de la Pampa 95.

Leloir J.: Traldi, de Tornquist 40; Maguirre, de Pinto 47; Valerga, de 9 de Julio 43; Hauspo, de E. Ríos 32; Moore, de S. Luis 40; Ferrari, de Tornquist 63; López, de T. Lauquen 59; Lemena, de Sta. Fe 21.

Lanusse P. y A.: Harris, de S. Luis 23; Menvielle, de la Pampa 68; Klotzmann, de Sta. Fe 35; Salas, de Rivadavia 4.09; Lasarrotta, de Sarmiento 1; Echeverría, de Córdoba 64; Garatcochea, de Alvarado 70; Leloir, de Madariaga 11.

Alvarez y Soconi—Echeverría, de Córdoba 102.

Arzeno y Hno.: Maurell, de Iturregui 318.

Ardohaín e I.: Venedelli, de Utracán 705.

Alchourrón Ltda.: Alcor, de Chapaleufú 120; Mendilondo, de Rauch 106.

Alvarez y Cía.: Maciel, de Invernadas 109; Asmat, de id 203.

Arancet P. y Cía.: Alvarez, de Anchorena 228.

Arcamo Cía.—49 capones pel. frig. de la Pampa a 8.50 $, 85 borregos mat. a 7.50.

Bayona José y Cía.—128 borregos frig. de Espigas a 12.40 $.

Balcarce y Cía.—174 ovejas inv. de Madariaga a 11.80 $.

Beristayn y Larrula—12 capones mat. de G. Rena a 10.50 $, 19 ovejas a 10.50, 16 ovejas mat. de Victorica a 7, 78 capones frig. de De la Gorma a 12.50, 19 borregos de Pringles a 11.

Villa Hnos. y Cía.—126 borregos frig. de Pringles a 11 $, 55 capones a 12.20, 15 ovejas mat. a 10, 107 borregos frig. a 10.20, 86 capones a 11.80.

Vesiar Hnos.—120 borregos frig. de Bonsal a 9.60 $.

Alvarez J. L. y Cía.—98 borregos inv. de Tres Arroyos a 8 $, 20 capones frig. a 10, 117 borregos mat. de Salgado a 9, 9 vs. Cía.—152 borregos frig. de Cisneros a 10.40, 27 capones a 10.

Alvarez y Soconi—80 borregos mat. de E. Ríos a 7.50 $, 70 a 7.20, 51 a 6.80, 69 capones inv. a 8.50, 12 mat. a 6.10.

Lascurain y Etchegaray—12 capones frig. de Rauch a 10 $, 117 borregos mat. a 8.50 a 8.60.

Mercier, Pellegrini H. y E.—100 capones frig. de Rauch a 12.50.

Mazzino A. y Cía.—115 borregos pel. frig. de G. Campos a 11.30 $.

Méndez Hnos. y Cía.—111 borregos frig. de Puan a 10.80 $, 77 de Goyena a 12.40, 20 capones de L. Lecube a 11, 69 a 13, 66 borregos a 10, 107 a 10, 18 ovejas mat. a 8.20.

Olam F. y Cía.—90 capones mat. de Rauch a 12.30 $.

Ortiz R. y Cía.—109 borregos frig. de Macachín a 10.30 $.

Paiou J. A. y Cía.—14 capones frig. de Nogoyá a 11.50 $, 91 borregos mat. a 8, 60 ovejas a 8.50.

Pergamino, Roccatarliata y Cía.—58 borregos frig. de Pringles a 11.50 $, 156 capones a 11.

Peluffo J.—48 ovejas inv. de C. Alvear a 4.20 $.

MERCADO DE LINIERS

Se reanudaron los negocios en este mercado en condiciones poco favorables, puesto que si bien se realizaron con mejor interés que el martes último, los conjuntos nuevos y especiales de consumo, los límites de precios no acusaron cambios sensibles, los que se estimaron flojos para todas las regiones.

En novillos el precio mayor fué de 0.24.80 $, que se obtuvo por un lote de 30 animales que promedió 455 kilos, los procedentes de Santa Fe y adquiridos por el frigorífico Sansinena.

Precios máximos obtenidos en las categorías de consumo: vacas, 0.23.80 $ por 2 miem., con un promedio de 480 kilos; novillitos, 0.24.80 por 1 miem., promedio 300 kilos; novillitos, 0.26.80 por 2 idem, promedio 280 kilos, y terneros, 0.43.50 por 12 miembros especiales, promedio 155 kilos.

La entrada fué de 7077 animales, clasificados en la siguiente forma: novillos 2240, vacas 2253 y terneros 2473.

Los precios extremos del día fueron los siguientes:

Novillos esp. frig. .	$ 0.22.40 a 0.24.80
Novillos mig. frig. .	" " 0.20.— " 0.22.—
Novillos consumo . .	" 0.17.20 " 0.19.60
Novillitos consumo .	" 0.16.— " 0.26.80
Vacas consumo. . . .	" 0.15.— " 0.23.80
Vaquillonas consumo.	" 0.16.60 " 0.27.20
Terneros consumo . .	" 0.17.— " 0.43.50

Compras de los frigoríficos durante la Wilson 1157, Sansinena 627, La Blanca 507, Swift 141, The Anglo 134, Armour 95.

Schiaberry A. y Cía.—Mendilondo, de Ingles 100; Campos, de Tandil 35; Arano, de id 20; Mendiburu, de E. Ríos 30; Leloir, de Adolfo 30; Cesetti, de Pellegrini 23; González, de Olavarría 88; Barrio, de P. Central 47; Vignau, de M. Paz 65; Oñate, de id 80 y Macubo, de Necochea 25.

Vesiar A. y Cía.: Unsué, de Alsina 96; Girbone, de Alvear 45.

Alchourrón Ltda.: Otegui, de Rauch 44; Gonzalez, de Tandil 27; Golcochea, de Ayacucho 40.

Ardohaín e I.: Aguirre, de la Pampa 105.

A. Bellini y Cía.: Irigoin, de G. Sarmiento 65.

Beruncet P. y Cía.: Spinetto, de la Pampa 48.

Ayerza e hijo: Ayerza, de la Pampa 140.

Beristayn y L.: Cullen, de Rauch 54; Ramos, de Pueyrredón 97.

Bunge y Born Ltda.: Fernández, de Tornquist 40; Díaz, de Tapalqué 39.

Balbiani J. y Hnos.: Canessa, de B. Blanca 49.

Bavera P. A. y Cía.: Sastaño, de Alsina 26.

Bellocq e Hita: Echeverste, de Guido 45.

Cash A., hijos y Cía.: Anderson, de Alsina 144; Cash, de la Pampa 40.

Curriquiry C. y Cía.: Duhalde, de Villegas 28.

Sotelo J. R.: Martínez, de Laprida 51; Pizzorno, de Rauch 37.

Serantes C. y Cía.: Martiarena, de Olavarría 40.

Sambrizzi E. y Cía.: Acuña, de Mercedes 24.

Toriaschi E.: Pierine, de Alem 100.

Valenzuela y B.: Arbizu, de Viamonte 42.

Vélez A. y Cía.: Gómez, de Rivadavia 222; Maggi, de Pueyrredón 28.

Traizoz Hnos.: Vignolo, de Pueyrredón 53; Traizoz, de Alvarado 252; Borendiain, de id 74.

Landa y Arancedo; Arandet, de la Pampa 34; Girard, de id 35; Manso, de id 36; Arancedo, de id 84; Nicolini, de Alsina 39; Marrou, de la Pampa 42; Salsamendi, de Alsina 24.

Méndez Hnos. y Cía.: Parodi, de la Pampa 52; Gutiérrez, de id 31; Wesman, de Puan 41; Oliver, de id 32; Brianchi, de Tandil 28.

M. de Hoz Hnos.: M. de Hoz, de Alvarado 330; Aldatz, de Castelli 26; Libarres, de Lincoln 24.

Morgan y De M.: Althaparro, de S. A. de Areco 49.

Mihura y Cía.: Escobar, de E. Ríos 32.

Méndez J. M. y Cía.: Lamberto, de Alsina 49.

Olmi F. y Cía.: Suárez, de Las Flores 25; Meraza, de Rauch 65

VENTA DE PROPIEDADES
CASAS, CAMPOS Y TERRENOS

CASA, ocasión, Canalejas 2320, vendo, 4 piezas, 10x17 vs., directo, urgente. M-3

COLOSAL pichincha, vendo desocupada, sobre estación Urquiza, regia casa, verja, jardín, 4 habitaciones, 2 baños, sólo 5000 contado y facilidades. Blanco Encalada 5199, esq. Bauchetti. T-3

CON una reducida entrega al contado y el saldo en plazos de 5 a 28 años, vendemos casas y terrenos en esta Capital y pueblos suburbanos. Visitar nuestro hall de ventas: Banco El Hogar Argentino, Av. de Mayo 886. M-3v30

EN Belgrano, vendo terreno en mensualidades, Echeverría y Estomba; Cabildo 1855. B-3v27

ESTADOS Unidos 1750, vendo casa reciente, 525 varas, Astengo Morando Limitada, Chacabuco 670. A-3v30

EN S. A. de Giles, a 20 c. est., kilómetro 125, F. C. C. G. Bs. Aires, 280 hect., campo fértil, con 170 hect. alfalfa nueva, casco, galpón, alambrados, población, etcétera, vendo fac. de pago, entrega inmediata. Datos Salvio Cachelago, Chacabuco. F. C. Pacífico. M-3

DETENTADOR. Siempre tiene nuevas órdenes de venta; compra casas, campos y terrenos; Florida 470. M-3v28

PARTIDO Colón, entre Pergamino, Junca1, Arbolitos, vendo 550 hect., campo especial, con mejoras, facilidades p. dueño Crémer 1898. M-3

PETIT hotel moderno, tres pisos, barrio aristocrático, Uruguay al 700, vendo, amplias facilidades, por ausentarme, sin intermediarios; Sarandí 1142. T-3

RENTA 1200 $ mensual, la esquina Díaz Vélez 4099 y Gazcón, vendo. T-3v27

SE vende casa 4 pisos, buena construcción, altura Tucumán 1600. Renta 1860 pesos, en 140.000 $, con 50.000 al contado resto hasta 5 años 8 o/o. No se atiende intermediarios. Ocurrir Laprida 1351, de 10 a 12. T-3v27

UN petit hotel, una propiedad de renta, un lote de terreno o una pequeña casa, se pueden alquilar en condiciones de pago excepcionales. Pida informes en nuestra Administración de Propiedades, Av. de Mayo 886.—Banco El Hogar Argentino. M-3v30

VENDO hotelito flamante, gran garage, sobre Cabildo, facilidades, precio del día; Loreto 2428. B-3

VENDO 600 hectáreas partido Mercedes, sobre estación, facilidades, datos escritorio 354, Bolsa Comercio, 9 a 12. No atiendo intermediarios. M-3

COMPRA Y VENTA DE HACIENDAS
$ 1.— el centímetro

J. M. Pallache
San Martín 244—U. T. 6148 y 4844 Av.

Compro hacienda de cría y novillos de 2 y 3 años. 203542 M-5

BOLIVAR, Olavarría, compro vacas con cría, Toribio Losada, Pasaje Güemes 314. M-6v28

ARRENDAMIENTOS DE CAMPOS
Consignatarios: $ 3 el centímetro

PEDIDOS
J. M. Pallache
San Martín 244, U. T. 6148 y 4844, Avda.

TOMO EN ARRENDAMIENTO
5000 a 10.000 hs. campo de cría, con preferencia en la provincia de Buenos Aires. 203641 M-6p

NECESITO contrato seis años 1000 hectáreas partido 9 de Julio, 1500 a 2500, zona Navarro, Mercedes, 25 de Mayo. Inútil ofrecer campos inferiores ni con pretensiones de precio; Toribio Losada, Pasaje Güemes 314. M-6v28

OFRECIDOS
Alchourrón Ltda., S. A.
Sarmiento 357

OFRECEMOS pastaje hasta fin de año en campo especial de engorde en la presente estación. Se arriendan potreros distintas superficies. 203602 M-6

J. M. Pallache
San Martín 244—U. T. 6148 y 4844, Av.

PASTOREOS
5000 hs. pastosas y descuapadas, entre Huinca Renancó y Rufino, por 6 meses o con contrato largo; en una sola mano o en fracciones.
2000 hs. en el partido de Monte, entrega inmediata. Establecimiento formado. 203640 M-6

A pastoreo o con contrato, tengo campos pastosos, cualquier zona; Hargouas, Florida 470. M-6v29

ARRIENDO campo especial, Monte, F. A. F. S., 65 cuadras, cerca estación; datos U. T. 1337, Alsina 78. T-6v28

EN Navarro, arriendo flor de flor de campo, 365 hect., ocupado Sr. Arosena, rodeado 4 cremerías, con muchas mejoras, 4 kilóm. estac., quedará libre 30 junio, dat. orden visitarlo Las Marianas, Compañía Gral., Granja La Machita. T-6

PRINGLES, F. C. S., arriéndanse 117 hectáreas pastosas; libart, Teodoro García 2574; Buenos Aires. A-6v28

TRENQUE Lauquen, sobre estación, arriendo dos establecimientos alfalfados, todas comodidades, 1200 y 1500 hs., contrato cinco años, desocupado, muy pastosos; Toribio Losada, Pasaje Güemes 314. M-6v28

ZONA Trenque Lauquen, doy arrendamiento por un año 2300 hs. alfalfa buena, muy pastoso; Toribio Losada, Pasaje Güemes 314. M-6v28

300 hectáreas de campo muy pastoso, parte alfalfado, a una hora de la Capital, sobre Oeste o Pacífico, se arrienda; dirigirse a A. A. D., en este diario. M6v27

DINERO PEDIDO
OPERACIONES DE CREDITOS PRESTAMOS E HIPOTECAS
$ 0.90 cada 6 palabras

CAPITALISTA necesita para primeras hipotecas, sobre construcciones, terrenos pagos, Capital o provincia, intereses mitis; Añaos 2574. T-7v28

PERSONA con algún capital, admite como socio para explotar invento de gran utilidad, está patentado o lo vendo; informes Belgrano 2193. M-7v28

DINERO OFRECIDO
OPERACIONES DE CREDITOS PRESTAMOS E HIPOTECAS
$ 1.20 cada 6 palabras

A 6, 10 y 12 meses acuerda créditos; Banco El Ahorro, Lavalle 302. M-8v30

A empleados, créditos bancarios, operaciones en el día; "El Intermediario", Rivadavia 659. M-8v28

A CUERDANSE descuentos a empleados y comerciantes, Florida 32, piso 1o, de 9 a 18. M-8v31

AL 6 o/o anual acuerdo rápido dinero efectivo en hipoteca sobre campos, casas y para edificar en la Capital y suburbios, pagaderos por mensualidades A 7 1/2 por ciento plazo fijo, operaciones importantes. M. Rigou y Cía., Esmeralda 47. T-8v31

DINERO empleados Banco, ferrocarriles, de 10 a 12 y 14 a 16.30; Cangallo 330, escritorio 433. T-8

DONOFRIO Fernández, crédito comerciantes y propietarios, levanto vencimientos bancarios, sucesiones, mercaderías y a empleados; Sarmiento 412, escritorio 43. T-8

OFREZCO dinero desde pesos 10.000 a 300.000, interés menor, sobre casa, campos, fincas, comisión de inmediato, Lorenzo, Rivadavia 961. M-8v28

SE adelanta dinero sobre muebles, autos y mercaderías en general; Alsina número 929. M-8v30

125.000 $ ofrezco para colocar en hipoteca sobre campos en la Provincia de Buenos Aires, Saharrea, Lavalle 671, escritorio 4. T-8v27

POLIZAS, ALHAJAS BRILLANTES Y PIEDRAS PRECIOSAS
$ 1.50 cada 6 palabras

A POLIZAS ADELANTO 80 o/o
Recibo legal, seriedad y reserva; Bartolomé Mitre 2515. T-9

SERVICIO DOMESTICO
PEDIDO
$ 0.50 cada 6 palabras

AMAS DE LECHE

AMA se necesita, leche de más de tres meses, concurrir con el niño el sábado a las dos y media de la tarde, calle Ernesto Uriburu 64, 4o. piso. M-12v28

COCINERAS

COCINERA con cama, recomendada, se necesita; Caracas 370, Flores. T-12

COCINERA bien recomendada, necesito; Rivadavia 4142. T-12

COCINERA y otros quehaceres, se necesita; tratar Pueyrredón 1748. T-12

COCINERA sencilla se necesita, Charcas 418 T-12

COCINERA y otros quehaceres necesito, con cama; Las Heras 1832. T-12v28

COCINERA recomendada, se necesita; Arenales 1954, piso 1o. T-12

COCINERA argentina, con recomendaciones, se necesita; Aráoz 2870. T-12

COCINERA necesito, joven, recomendada, buen sueldo; Sarmiento 1775, piso 4o., depto. 8. T-12

COCINERA necesito, recomendada, tratar 10 a 12; Callao 626, piso 2o., 12, quierda. T-12

COCINERA competente necesita poca familia, $ 70, tratar 13 a 17; Rivadavia 4118. T-12

COCINERA necesito, recomendada, sueldo 60 $; C. Pellegrini 1276, 4o. piso, dep. 7. A-13v27

COCINERA joven, recomendada y otra quehaceres, se necesita; Sucre 2265, Belgrano. B-12v28

COCINERAS, buen sueldo, necesita antigua sociedad Isabel Saavedra; doy hospedaje $ 2. Independencia 2121. M-12

COCINERA buena, para Adrogué, necesito recomendada; tratar Solís 370, piso 1o., letra D. T-12v29

COCINERA muy competente, que sepa cocinar muy bien, se necesita, tratar después de las 9; Las Heras 2215. A-12

COCINERA sencilla necesito, buen sueldo; Juez Tedín 2929, bajar Las Heras y Bustamante. T-12

COCINERA necesito, y ayudar quehaceres, poca familia; Leandro N. Alem 431, tercer piso 1ro. T-12v27

COCINERA y otros quehaceres, recomendada, necesitase para matrimonio, hay otra sirvienta; Pino 3701. T-12v28

COCINERA sencilla y algunos quehaceres, necesita matrimonio, sueldo 60 $, hay otra sirvienta; tratar Ayacucho 480, departamento E. T-12

MUCAMAS

MUCAMA se necesita, poca familia; Anchorena 925. T-12

MUCAMA recomendada, necesito; Sarmiento 2514. T-12

MUCAMA costurera, recomendada, necesito; Av. Alvear 4042, $ 70. T-12v28

MUCAMA, mujer formal y práctica, se necesita; Lavalle 1838. T-12v28

MUCAMA niñera, recomendada, se necesita; Rodríguez Peña 568. T-12v28

MUCAMA recomendada necesito, 60 pesos; Juncal 1174. T-12

MUCAMA general, bien recomendada, se necesita, Pino 1941, después de las 9. T-12v28

MUCAMA competente, con buenos informes, se necesita; Echeverría 2933. T-12v28

MUCAMAS, buen sueldo, necesita antigua sociedad Isabel Saavedra; doy hospedaje $ 2. Independencia 2121. M-12

MUCAMA general se necesita, inútil presentarse sin recomendación; Isabel la Católica 1493. T-12v29

MUCAMA y algo cocina sencilla, necesito, formal, recomendada, 60 $; Martínez 859, U. Telef. 3660, Chacarita. T-12

MUCAMA general, práctica, formal, recomendada, necesito; Av. Alvear 4042, $ 70. T-12v28

MUCAMA fina, recomendada, sueldo 70 pesos, se necesita; Santa Fe 3577. Presentarse después de las 9.30. SM-12v28

MUCAMA general recomendada se necesita para matrimonio, 60 $; Santa Fe 1868, 3er. piso. M-12

MUCAMA de comedor se necesita, sueldo 60 $, inútil presentarse sin recomendación; Santa Fe 3173. T-12v27

MUCAMA niñera, se necesita, con buenos informes, 60 $, Av. Vértiz 1472, Belgrano. BB-12v27

MUCAMA para servicio general, se necesita, inútil presentarse sin buenas recomendaciones; Junín 1562. ZM-12v29

MUCAMA de comedor, competente y buena presencia, y mucama general, se necesitan bien recomendadas; Rodríguez Peña 525. M-12

SE necesita mucama formal para señora anciana; tratar de 14 a 15 horas, Paraná 1297. A-12v27

MUCAMOS

MUCAMO general necesítase, que entienda de comedor, tratar 10 a 12; Malabia 2659. T-12

MATRIMONIOS

MATRIMONIO recomendado, cocinera y mucamo, necesito; Paraguay 1873. T-12

MUCHACHAS

MUCHACHA se necesita, hay cocinera; Pueyrredón 1847. T-12v28

MUCHACHA para niñera, se necesita; Reconquista 629, 5o. piso, izquierda. T-12

MUCHACHA o señora joven para corta familia, $ 50; Directorio 2738. SM-12

MUCHACHA recomendada, se necesita, de 5 a 20 años, Uruguay 62, 2o., departamento F. T-12

MUCHACHA para pequeños quehaceres de matrimonio, necesito, 40 $; Salguero 2042. T-12

MUCHACHA argentina, para mucama, se necesita recomendada; Aráoz 2870. T-12

MUCHACHA joven se necesita, para todo trabajo de casa, matrimonio inglés. Dirigirse Departamento M, piso 5o., Victoria 748. M-12v28

MUCHACHA de 15 a 16 años, para ayudar quehaceres de matrimonio se necesita, Blandengues 1016, de 13 en adelante. B-12

NISERAS

NISERA para cuidar bebé, se necesita; José Bonifacio 356. T-12

NISERA joven, se necesita. Reconquista 629, 5o., piso, izquierda. M-12

NISERA competente, excelente recomendación, necesito; Río Bamba 582. T-12v28

NISERA gobernanta, práctica niños chicos, que hable francés o inglés, se necesita; Av. Alvear 3378. T-12v28

NISERA práctica, que hable inglés, se necesita, tratar Santa Fe 1394, 4o. piso. T-12v28

NISERA se necesita para una nenita de meses, con buenos informes; Callao 1776. M-12

SIRVIENTAS

SIRVIENTA que entienda de cocina, necesitase, Pasteur 635. T-12v28

SIRVIENTA, por la tarde necesito, $ 3 diarios; Salguero 2042. T-12

SIRVIENTA con retiro, se necesita, Florida 527, tercer piso, fondo. M-12

SIRVIENTA general se necesita, sin retiro; Callao 1121, 2o., derecha. T-12

SIRVIENTA necesito, sueldo 60 $, Paraguay 4584. A-12

SIRVIENTA que entienda bien cocina se necesita; Córdoba 2686. T-12v27

SIRVIENTA que entienda cocina sencilla, necesito con cama; Mendoza 3033, T-12

SIRVIENTA que sepa cocinar, se necesita; Rivadavia 2786, depto. B. T-12v28

SIRVIENTA del país, para todo trabajo, necesito, sueldo 60 $; Beruti 3320. T-12

SIRVIENTA sabiendo cocinar, recomendada, matrimonio solo; Palpa 2511. M-12v28

SIRVIENTA para todos quehaceres, se necesita, casa francesa; Esmeralda 871. T-12

SIRVIENTA entienda cocina, para Adrogué, recomendada, necesitase; Juncal 129. M-12

SIRVIENTA se necesita que entienda cocina, sueldo 60 $; Sáenz Peña 163, 1er. piso. P-12

SIRVIENTA formal, con informes, para todo servicio, señora sola necesita; calle Vicente López 1656. T-12

SIRVIENTA que sepa cocinar, con buenas recomendaciones se necesita; Junín 1562. M-12v29

SIRVIENTA se necesita para adentro y planchar ropa lisa, recomendada, presentarse de 10 a 12; Juncal 1178. M-12

SIRVIENTA para matrimonio, que vaya al campo, necesito; tratar Corrientes 2060. T-12

SIRVIENTA para matrimonio, dos niños, sueldo $ 40, necesitase; Cachimayo 372, Depto. 1. SM-12v28

SIRVIENTA, cocina sencilla y otros quehaceres, necesito; Av. de Mayo 1375, piso 1o. T-12

SIRVIENTA joven, que sepa cocinar, poca familia necesita, Deán Funes 330, 2o., depto. 3. T-12v28

SIRVIENTA necesito, todos quehaceres, poca familia, con cama, pido referencias; Olleros 3780 Chacarita. T-12v27

SIRVIENTA necesito recomendada para matrimonio, que entienda cocina, tratar Corrientes 2470, dep. 1, de 12 a 15. T-12v28

SIRVIENTA seria, para poca familia, que entienda de cocina, bien recomendada, necesito. Tratar de 7 a 9; Azcuénaga 436. T-12v28

OCUPACIONES DIVERSAS

MADRE e hija, cocina y cuidado bebé se necesitan; Rivadavia 2786, depart. A. T-12v28

MUJER se necesita para pequeños quehaceres, medio día de mañana; Bebedero 3652. B-12

SEÑORA sola se necesita para quehaceres; tratar Bompland 2363. T-12v28

SERVICIO DOMESTICO
OFRECIDO
$ 0.15 cada 6 palabras

AMAS DE LECHE

AMA ofrécese española, abundante leche, recomendaciones; Estados Unidos 2816, U. T. 2448, Mitre. K-13v28

COCINERAS

BUENA cocinera se ofrece, joven, repostera, para casa de familia; Independencia 1298. M-13

BUENAS cocineras, mucamas, sirvientas y niñeras, ofrece antigua Sociedad Protección Servicio Doméstico Isabel Saavedra; Independencia 2121; U. T. 4828, Rivadavia. M-13

COCINERA necesito, recomendada, sueldo 60 $; C. Pellegrini 1276, 4o. piso, dep. 7. A-13v27

COCINERA joven, recomendada y otra quehaceres, se necesita; Sucre 2265, Belgrano. B-12v28

COCINERAS, buen sueldo, necesita antigua sociedad Isabel Saavedra; doy hospedaje $ 2. Independencia 2121. M-12

COCINERA buena, para Adrogué, necesito recomendada; tratar Solís 370, piso 1o., letra D. T-12v29

COCINERA muy competente, que sepa cocinar muy bien, se necesita, tratar después de las 9; Las Heras 2215. A-12

COCINERA sencilla necesito, buen sueldo; Juez Tedín 2929, bajar Las Heras y Bustamante. T-12

COCINERA necesito, y ayudar quehaceres, poca familia; Leandro N. Alem 431, tercer piso 1ro. T-12v27

COCINERA y otros quehaceres, recomendada, necesitase para matrimonio, hay otra sirvienta; Pino 3701. T-12v28

COCINERA sencilla y algunos quehaceres, necesita matrimonio, sueldo 60 $, hay otra sirvienta; tratar Ayacucho 480, departamento E. T-12

COCINERA se ofrece, para corta familia, con recomendaciones; Alberti 440. M-13v28

COCINERA y mucama se ofrecen, recomendadas; U. T. 1761, Corrales. K-13v27

COCINERA con recomendaciones de 7 años, se ofrece, con retiro; Junín 1975. M13v28

COCINERA joven se ofrece a matrimonio y otros quehaceres; Moreno 1465. M-12

COCINERA sencilla y algún quehacer se ofrece, personal; Arenales 1239, dep. 2. T-12v28

COCINERA italiana se ofrece, sabe su obligación, tratar Charcas 1293. M-13

COCINERA muy buena se ofrece, con buenos informes, sueldo 90 a 100 $; Charcas 2947, depto. 5. M-13

COCINERAS, dos, una francesa y otra italiana, ofrécense; Paraguay 1368, prácticas.

COCINERA se ofrece, competente, amasa y postres, sin retiro; Tucumán número 1382. M13v28

COCINERA muy competente se ofrece, joven, argentina, sueldo 100 $; U. T. 4651, Juncal. M-13v28

COCINERA para cocina solamente, se ofrece, con buena referencia; Venezuela 2117. M-13v28

COCINERA se ofrece para cocina sencilla, con buenos informes; Charcas 2140. M-13v28

COCINERA argentina, de profesión, cama adentro, se ofrece, sueldo 90 a 100 pesos; U. T. 4474, Juncal. M-13

COCINERA competente 90 $, otra sencilla 70, recomendadas, ofrécense separadas; U. T. 7940, Mayo. M-13

COCINERA se ofrece o sirvienta para matrimonio, con buenos informes; Paraguay 2440. M-13

COCINERA se ofrece con buenos informes, se prefiere para pueblo de Belgrano; Santa Fe 1480. M-13

COCINERA ofrécese, muy competente, joven, cocina a todo estilo, vasca, recomendada; Arenales 1340. M-13

COCINERA se ofrece, competente, sube su obligación, recomendada; Gutiérrez 3521. A-13

COCINERA repostera se ofrece, suplente o efectiva, va a pueblo cerca; Charcas 1088. M-13

COCINERA competente, vasca, se ofrece, sin pretensiones; Arenales 1239, dep. 2, izquierda. M-13

COCINERA y mucama, madre e hija, ofrécense, provincianas, buenos informes; V. López 1649. M-13

COCINERA que sabe su obligación, se ofrece para casa de familia; Talcahuano 942. M13v28

COCINERA francesa, de profesión, se ofrece para familia, recomendada; Charcas 1292; U. T. 0367, Plaza. M-13

COCINERA joven, práctica, se ofrece, con muy buenos informes; Santiago del Estero 607, piso 2o., izquierda. M-13

COCINERA joven ofrécese, con retiro, sabe amasar, con recomendaciones; Conde 1461. B-13v27

COCINERA joven, se ofrece recomendada, para atender señora anciana y sirvienta; entiende cocina, poca familia; Alsina 966.

MUCAMA ofrécese, de adentro, buenas recomendaciones, sabe coser, menos cortar, atender señora o acompañar niñas mayores; Suipacha 1415, dep. 44. M-13v28

MUCAMA joven, se ofrece general, resa, comendación de años de la misma casa, sabe servir mesa; Charcas 1265, departamento 4. M-13

MUCAMA argentina ofrécese, sabiendo repasar ropa y planchar, con retiro; buenos informes; tratar Gutiérrez 3752; teléfono 5074, Juncal. M-13v27

SE ofrece mucama de adentro sabiendo bien coser; Río Bamba 11. M-13

SE ofrece mucama o sirvienta, tratar Calle Arenales 1239, departamento 14. M-13

SE ofrece mucama, mucama general o sirvienta, matrimonio; Charcas 1265, departamento 4. M-13

SEÑORITA se ofrece mucama de compañía, sin pretensiones; Alvarado 2400; U. T. 0663, Barracas. K-13v28

MUCAMOS

JAPONES se ofrece, mucamo, formal, U. T. 4671, Juncal; Montevideo 780. M-13v28

JAPONES para mucamo o cualquier trabajo, se ofrece, habla poco castellano, por carta J. Uozumi, calle Hernandinas 1615. M-13v28

MUCAMO o valet se ofrece, con recomendaciones; Santa Fe 1482. M-13v28

MUCAMO o portero se ofrece, buenos informes; Tucumán 1023, R. Romero. M-13

MUCAMO del país, se ofrece para todo servicio, sueldo 40 $; Corrientes 2233. M-13v28

MUCAMO o portero, persona seria, buenas recomendaciones, 4 años; Méjico número 1341. M-13

MUCAMO o portero se ofrece, persona seria, buenos informes, Vte. López 1640; U. T. 5888, Juncal. A-13v28

MUCAMO limpieza, joven, 20 años, recomendado, ofrécese 50-60 $; U. T. 3785, Mayo. M-13

MUCAMO comedor o portero ofrécese, hombre formal, muy práctico, buenos certificados; Cerrito 539, M. M-13v28

MUAMO chauffeur, sin libreta, recomendado, se ofrece, poca familia, Avenida Quintana 470, E. Díaz. M-13

MUCAMO comedor y limp., ofrécese, últimas refer., sin pret.; U. T. 5914, Jurcal. M-13

MUCAMO competente y trabajador, recomendado, ofrécese o segundo; U. T. 1126, Plaza, J. R. M-13

MUCAMO de comedor, serio, buena ropa e informes, se ofrece; Montevideo 920, U. T. 44-7311. M-13v28

MUCAMO general se ofrece, buenos informes, Maipú 762, teléfono Retiro 3741.

MUCAMO de comedor se ofrece, buenas recomendaciones, Arenales 1422, teléfono 3007, Plaza. M-13v28

MUCAMO de comedor, competente, se ofrece, buenas recomendaciones, buena ropa; Uruguay 743, A. de D. M-13v27

MUCAMO o valet competente, buena presencia, recomendado, se ofrece; calle Montevideo 353, U. T. Mayo 1246. M-13

MUCAMO competente comedor, limpieza, recomendado familia, buena ropa, presencia, ofrécese; U. T. 7940, Mayo. A-13

MUCAMO italiano, de comedor, competente, presencia, formal, se ofrece, J. P. Sarmiento 2700. Teléfono 5546, Mitre. M-13

MUCAMO de comedor, buena presencia, fino, competente, frac y smoking, se ofrece, recomendado; U. T. 0096 Avenida, Venezuela 472. M-13v28

SE ofrece mucamo, persona seria, recomendaciones de casas distinguidas, cédula identidad, B. González, Méjico 1345. M-13v28

MATRIMONIOS

MATRIMONIO se ofrece, como mucamos; U. T. 1943 Juncal; Juncal 1349. M-13v27

MATRIMONIO sin hijos, fino, excelentes certificados, ofrécese sin pretensiones; U. T. 7710, Mayo. M-13v28

MATRIMONIO navarro, sin hijos, ofrécese, quintero y cocinera, para estancia; Victoria 743. M-13v28

MATRIMONIO, cocinero y lavandera planchadora ofrécese recom., comp., sin pret.; U. T. 5660, Juncal. M-13

MATRIMONIO, cocinera y mucamo comedor o portero, ofrécese, 120 $, recom.; U. T. 6314, Juncal. M-13

MATRIMONIO se ofrece, buena cocinera y quintero jardinero y otros trabajos, sueldo 80 $; Alsina 882. M-13

MATRIMONIO italiano, jardinero, quintero, cocinera, con certificados, ofrécese cualquier punto; U. T. 7623, Mayo. M-13

MATRIMONIO italiano, quintero, jardinero, cocinera, cuidar aves, bien recomendado, se ofrece; U. T. 5182, Mayo. T-13

MATRIMONIO joven, recomendado, buena presencia, se ofrece servicio general, familia, negocio, U. T. 7940, Mayo. A-13

MATRIMONIO, alemán y argentina, comedor y cocinera o ambos mucamos, excelentes recomendaciones, se ofrece; Leandro N. Alem 2240. M-13v28

MATRIMONIO, cocina sencilla, quehaceres, mucamo general, recomendado, se ofrece sin pretensiones; U. T. 2785, Mayo. T-13

MATRIMONIO joven, ella cocinera o mucama, él chauffeur o mucamo, buenas referencias, "María", U. T. Mayo 0295, C. Pellegrini 690. M-13v28

MATRIMONIO joven, se ofrece, de confianza, muy buenos certificados, mucama o portero, casa departamentos. Guido 1946. M-13v28

MATRIMONIO joven, se ofrece, ella mucama o cocinera, él chauffeur o mucamo. Buenas referencias, dirigirse a María, C. Pellegrini 690, hotel. M-13v27

MATRIMONIO ofrécese, cocinera profesión y mucamo, con referencias, práctica do o campaña; Cangallo 2699, U. T. 6895, Mitre. M-13v30

MATRIMONIO vasco, sin hijos, joven, se ofrece, ella buena cocinera, él ayudante, para familia distinguida; Charcas 841. M-13v29

MATRIMONIO extranjero, formal, ofrécese, cocinera, pastelera, repostera de oficio, mucamo comedor, general, recomendaciones de varios años; Guido 1983. A-13v28

MATRIMONIO alemán, buena cocinera y repostera, él mucamo de comedor o portero, con excelentes certificados. Por carta o personalmente, Arenales 1902. A-13v28

MATRIMONIO argentino, personas serias, se ofrecen, ciudad o campaña, buena cocinera sencilla, él buen mucamo o cualquier trabajo doméstico; tratar Callao 1887. M-13v28

MATRIMONIO alemán, joven, se ofrece, ella buena cocinera, él mucamo de comedor y quehaceres, con buenos certificados, por carta o personalmente, 15 de Mayo 447. M-13

MATRIMONIO con bebé se ofrece, él carpintero con herramientas para trabajar en fábrica o carpintería, ella ayudar quehaceres, buenas referencias; Viamonte 2031. B-13v29

MATRIMONIO italiano, turinés, se ofrece, él jardinero quintero, persona seria y de toda confianza, tiene certificados tres y cuatro años de casa, ella como capataz. La señora algunos quehaceres, calle Salta 2920, Olivos, F. C. C. A. M-13

MATRIMONIO austriaco, y un chico de 5 años, buenas recomendaciones se ofrece, ella buena cocinera, él para todo trabajo, ciudad o campaña. Dirigirse por carta o personalmente, 25 de Mayo 447, pieza núm. 7. M-13v27

MATRIMONIO alemán, sin hijos, se ofrece para el campo, ella cocinera buena, él como encargado o capataz, competente en todos trabajos del campo o jardinero y quintero, Otto Kach, Corrientes 330, Hotel Suiza. M-13v29

MATRIMONIO alemán, desea colocarse ciudad o campo. El 40 años, muy ágil y trabajador, buena presencia, con castellano, de portero o mucamo comedor, sabe de tintorero, planchador, carpintero, herrero y electricista, ella 24 años, inteligente, de mucama, niñera o cocinera poca familia, sabe de costurera, aurcidor, buena presencia, sin castellano. Por carta a Zimmermann, calle Maure 2987, Colegiales. M-13v28

MUCHACHAS

CHICA de 25 años, argentina, presentable, para corta familia, se ofrece para ayudar quehaceres y coser, con cama; Vicente López 1649. M-13

MUCHACHA se ofrece por medio día o con retiro a las 17; Cerviño 3541. A-13

MUCHACHA se ofrece para quehaceres, poca familia, con informes; Laprida 2154. A-13

OFRECESE muchacha joven para niñera, o mucama, en casa seria; Beruti número 2705. A-13

SE ofrece muchacha para señorita sola o matrimonio solo; Charcas 1264. M-13

SE ofrece muchacha para señorita o matrimonio solo, con buenos informes; Charcas 1264. M-13

NISERAS

NISERAS extranjeras, diplomadas, gobernantas, ofrece Miss Morán, Juncal 792, teléf. 0798, Plaza. M-13

PORTEROS

ESPAÑOL se ofrece para portero de casa de departamentos, con garantía; Peña 3590.

PORTERO se ofrece, hombre serio con recomendación; Santa Fe 2046. K-13v28

PORTERO formal ofrécese, recomendado; A. V., Libertad 1044. M-13v28

PORTERO formal y práctico, certificados de tres años se ofrece; Venezuela número 472, U. T. 0096, Avenida. M-13

PORTERO limpieza, joven, buena presencia, se ofrece sin pretensiones, U. T. 1361, Mayo. M-13

PORTERO o mucamo para familia, ofrécese, con recomendaciones; B. de Irigoyen 642. M-13v28

PORTERITO limpieza, buena presencia, recomendado, ofrécese 50-60 $, cualquier punto; U. T. 7623, Mayo. A-13

PORTERO con inmejorables certificados y recomendaciones se ofrece, A. Castro; Corrientes 1375. M-13v27

PORTERO de profesión, se ofrece para casa de familia, muy práctico para consultorio de doctor, sabe de mucamo, tiene traje negro, con certificado de muchos años en una casa. Por carta o personalmente, calle 25 de Mayo 738. M-13v28

PLANCHADORAS

PLANCHADORA se ofrece, práctica ropa fina, viernes; Conesa 1024, dept. 1. M-13v3

PEONES DE LIMPIEZA

PEON cocina se ofrece, práctico, buenas recomendaciones; Méjico 1341. M-13

PEON de cocina, casa fam., recom., se ofrece sin pret.; U. T. 6660, Juncal. M-13

PEON práctico patios, cocina, recomendado fam., ofrécese 50 $; U. T. 0847, Mayo. M-13

PEON de limpieza se ofrece, con buenas referencias, competente; calle Córdoba 1599. M-13v28

PEON para patios o cocina, con certificados de largo tiempo se ofrece. Venezuela 472, U. T. 0096, Avenida. M-13

SIRVIENTAS

SIRVIENTA se ofrece para poca familia; Alsina 1926. M-13

SIRVIENTA se ofrece para todo trabajo; Esparza 52. M-13

SIRVIENTA joven se ofrece, matrimonio o tres personas; Libertad 1044. M-13

SIRVIENTA ofrécese, corta familia, entiende bien cocina; Santa Fe 1480. M-13

SIRVIENTA se ofrece con retiro, para todo trabajo menos cocina, con buenos informes; Malabia 1260. A-13v27

SIRVIENTA joven se ofrece, para matrimonio solo, muy seria; Talcahuano núm. 45. M-13

SIRVIENTA se ofrece para poca familia, práctica en planchado, sueldo 70 pesos, Suipacha, 845, Depto. 12. M-13

SIRVIENTA para cocina criolla y quehaceres, sabe cocinar, formal; Cerrito 1087, tratar personal. M-13

SIRVIENTA bien recomendada se ofrece, sin pretensiones, con retiro; U. T. 3785, Mayo. M-13

SIRVIENTA seria, de confianza, ofrécese para corta familia, todo trabajo; Moreno 1157. M-13

SIRVIENTA se ofrece para personas mayores o matrimonio solo; Aguirre núm. 532. A-13v23

SIRVIENTA se ofrece, todo trabajo menos cocina, con buenos certificados. Dirigirse calle Maipú 854. M-13

SIRVIENTA se ofrece, joven, española, para matrimonio o corta familia, entiende de cocina; Charcas 1265, dep. 2. M-13

SIRVIENTA se ofrece, para matrimonio poca familia, con retiro, buenas recomendaciones, Tratar Las Heras 2348, U. T. 5688, Juncal. M-13

OCUPACIONES DIVERSAS

A las familias distinguidas ofrécese servicio doméstico especial, las mejores institutrices, gobernantas, inglesas, francesas, alemanas, niñeras, mucamas, excelentes cocineras, bien recomendadas, ciudad y campo; Paraguay 1278. M-13

ENCARGADO experto departamentos, casas, ofrécese a cambio de departamento, encárgase refacciones, especiales referencias. Escribir a García, Charcas 842. M-13v28

SERVICIO DOMESTICO
OFRECIDO

LAVANDERAS

LAVANDERA se ofrece por día o en su casa; Montevideo 1052. A-13

LAVANDERA planchadora se ofrece por días para casa familia; Charcas 1144. M-13

LAVANDERA, planchadora, se ofrece para casa de familia; Lerma 217, por carta. A-13v27

LAVANDERA planchadora, por día, preguntar por la muchacha; U. T. 3979, Mayo. M-13

LAVANDERA planchadora práctica se ofrece, con recomendación; San Juan 2157, lechería. M-13

MUCAMAS

MUCAMA con buena recomendación se ofrece; Alsina 1774. M-13v29

MUCAMA se ofrece, calle Alsina número 1926. M-13

MUCAMA joven se ofrece, Laprida número 2151. A-13v28

MUCAMA planchadora para casa familia se ofrece; Uruguay 893. M-13v28

MUCAMA con buenas recomendaciones se ofrece; Sta. Fe 1940. A-13v28

MUCAMA se ofrece con recomendaciones; Paraná 1049. M-13

MUCAMA ofrécese, de adentro, entiende costura; Charcas 1070. M-13

MUCAMA para adentro se ofrece, con buenos informes; R. Peña 1416. A-13v27

MUCAMA seria, se ofrece para poca familia, sabe planchar; Talcahuano 947. M-13

MUCAMA se ofrece para adentro o general, buenos informes; Quesada 3041. A-13v27

MUCAMA de adentro, joven, se ofrece, por carta a L. G., Cerrito 1378. M-13v28

MUCAMA de comedor, italiana, se ofrece con informes de 3 años; Alsina 2132. M-13

MUCAMA con buenos informes se ofrece, sabe coser planchar; Vidt 2055. B-13v28

MUCAMA de adentro, óptim. refer. fam. ofrécese, 60 $; U. T. 3114, Juncal. M-13

MUCAMA de adentro, sabe coser, ofrécese con buenas recomendaciones; Av. Vértiz 1168. M-13v28

MUCAMA argentina, práctica, de adentro, ofrécese con muy buenas referencias; Viamonte 1038. M-13

MUCAMA alemana, para adentro o niñera, ofrécese, recomendaciones, sueldo 70 $. Por carta Arenales 1233. M-13v27

MUCAMA de adentro, formal, se ofrece con buenas recomendaciones; Soler 1744, nuero 3666. A-13v27

MUCAMA de comedor se ofrece, práctica, con buenos informes; Suipacha 1067, Depto. 3. M-13v28

MUCAMA adentro o comedor, otra general, buena presencia, recomendadas, ofrécense; U. T. 7623, Mayo. M-13

MUCAMA de adentro se ofrece, sabe coser, planchar, recom., Malabia 1337, departamento 11. M-13

MUCAMA vasca se ofrece para adentro, planchadora, competente; Arenales 1239, dep. 14. M-13

MUCAMA general o de comedor se ofrece con buenas recomendaciones; Corrientes 1636. M-13

MUCAMA fina, costurera práctica, recomendada, para Sra. o Srtas. ofrécese; Paraguay 1268. M-13

MUCAMA se ofrece para corta familia, con buenos informes; Terrero 1976. K-13v28

MUCAMA o niñera, o para cocina sencilla, joven, bien recomendada, se ofrece; Charcas 1344. M-13

MUCAMA joven, con recomendaciones de varios años, ofrécese para adentro; Charcas 1337. M-13v28

MUCAMA general se ofrece, o comedor, buenas recomendaciones; Montevideo 573. M-13

MUCAMA o sirvienta se ofrece, con certificados, tratar después de las 12; Tucumán 1547, depto. 11. A-13

MUCAMA se ofrece para adentro, con buenos informes, dirigirse Del Carmen 748. M-13

MUCAMA vasca, para adentro, se ofrece con recomendaciones; Ayacucho núm. 1549. M-13

MUCAMA se ofrece, general, con buenos informes y cocinera sencilla; Tucumán 1671. M-13

MUCAMA competente, en costura, zurcir medias y ropa, se ofrece; Vicente López 1649. A-13

MUCAMA general se ofrece, para poca familia o para comedor; Vte. López número 1692. A-13

MUCAMA fina, de adentro, comedor, excelentes certificados

CASAS Y DEPARTAMENTOS
SIN AMUEBLAR
OFRECIDOS

ALQUILO departamento espléndido, esquina, 7 habitaciones a la calle, Sadi Carnot 914. T-32v27

ALQ. regias c. alta y baja, nueva, aireada, 5 hab., p., Mansilla 3917-25, 250 pesos. M-32v28

ALQUILO casa nueva, hall, 6 piezas, toilette, baño, office, dependencias, comodidades; Ecuador 951. T-32v29

ALQUILO casa chiche Godoy Cruz 2982, jardines Palermo, nueva, sin estrenar; para poca familia. M-32

ALQUILANSE departamentos recién construídos, 2 habitaciones grandes y una chica, tratar Aráoz 2355. T-32v28

ALQ. casa, Palermo, 4 p. a la calle, 1 int., Sinclair 3102, 2 c. Rosedal, vére de 3.30 a 12. T-32v27

ALQUILO casa 6 piezas, baño instalado, Gurruchaga 2472 y Santa Fe, Plaza Italia. B-32v28

ALQUILO barato, casa moderna, altos, 10 hab., 2 baños, amplia terraza; Salguero 327. M-32v28

ALQUILASE en 320 $, hermoso chalet, 2 buenas habitación Villa Devoto; Bahía Blanca 3645. A-32v29

ALQUILASE, Ayacucho 950, departamento chiche, hall, 4 habitaciones y dependencias. M-32v27

ALQUILASE casa nueva, quinta, con dos entradas, galpón; Cañada de Gómez 2248. P-32v27

ALQUILASE casa 6 piezas, comodidades, Vidt 1634, llaves 1628; tratar Callao 730, 2o. A-32v29

ALQUILO baratísimo, espléndido piso, 7 habitaciones, comodidades; Cánning 2437, esquina S. Fe. T-32v28

ALQUILO esquina Sarmiento y Talcahuano, confortables casas nuevas, Talcahuano 280-272, Sarmiento 1312. M-32v27

APROPIADA para modista de lujo, profesionales o familia, se alquila espléndida casa recién pintada; Maipú 783. M-32v27

ALQ. casa primer piso, sin altos, de 7 habitaciones, 2 de servicio y comodidades, Salta 515; ocurrir Salta 527. M-32v28

ALQ. Cerrito 586, departamento bajo, 4 sin altos, 3 hab., 1 chica, patio y dep., visitese todo el día; R. E. Dellepiane, Av. de Mayo 833. M-32v28

ANTIGUA oficina "Alemany", Alsina 654. Proporciona casitas y departamentitos (independientes); cualquier pedido. P-32v27

ALQUILO casa baja, altos, moderna, hall, 6 dormitorios, 4 c. b., parquet, calefacción, vitraux, Uruguay 1268. Llave en el 1266. M-32

ALQUILASE en Devoto, 160 $, chalet 7 habitaciones y dependencias, 1200 v. terreno, Balgorria 3355, tratar Banco Supervielle. T-32v26

ALQ. casa nueva de sala, dormitorio, comedor, garage, jardín, terraza y demás dependencias; Superí 2865, tratar 2895, Belgrano. B-32v28

ALQ. depto. de 2 piezas y dependencias, a la calle, aire y sol, invierno y verano. Ideal para matrimonio, 300 $; durnin 248. M-32

ALQUILASE casa baja moderna, 5 confortables habitaciones princip. y dependencias, baño y coc. inst., Cevallos 285, tratar altos. M-32

ALQUILO depto. 6 piezas grandes y 2 de servicio, vestíbulo, baño inst. y comodidades; San Martín 959, informes depto. 8. M-32v28

ALQ. lujosa casa baja, Lafinur 3127, 4 hab., 4 habit., baño inst., p. serv. y dep. Visítela de 3 a 10. Tratar Av. de Mayo 605. Manuel E. Belza. M-32

ALQUILASE lindo departamento, 3 piezas grandes, baño, cocina, casa tranquila y mucho sol, $ 145; Cangallo 1420, 2o. piso. M-32v28

ALQUILO casa altos, Córdoba 2568, seis habitaciones principales, dos de servicio, instalación sanitaria inst. y azotea; vería y tratar al 2564. M-32v27

ALQ. Rivadavia 4067, departamento nuevo en casa muy lujosa y confortable, de 4 hab. y dep., visítese todo el día; R. E. Dellepiane, Av. de Mayo 833. M-32v28

ALQUILASE hermosa planta baja, aparente para consultorio, muy cómoda, en casa de familia honorable, doy y pido óptimas referencias; Arenales 1965. M-32v27

ALQUILO casa Sadi Carnot 274, 6 habitaciones, 270 $; E. Ríos 1218, 3 y 4 habitaciones, 150 y 200 $; comodidades modernas, propietario Entre Ríos 1215. M-32v31

ALQUILASE piso moderno, 4 piezas principales, baño instalado, con agua caliente, pieza y w. c. de servicio, dos ascensores, etc., Catamarca 809, esq. Independencia. M-32v29

ALQUILO casa chiche, Bulnes 1932, toilette, fondo jardín, siete habitaciones, baño, cocina, todo instalado, en altos dos piezas servicio. Vería y tratar, Bulnes 1932, todas horas. M-32v29

ALQUILANSE departamentos, 3, 4 habitaciones, dependencias, buen aire, mucho luz, $ 120 y 130, Cangallo 3953; otro 5 habitaciones, dependencias, $ 160, Agüero 44, se entregan en condiciones, empapelados. Tratar 16 a 19 horas en la escribanía de Jorge Allende Iriarte, Av. de Mayo 760. T-32v27

Aprecios módicos, lujosos y flamantes departamentos, 2 cuadras del Congreso y una del subterráneo; Rincón 1371. M-32v31

ADMINISTRACION DE PROPIEDADES
SAMUEL STEINBERG, CALLAO 295
Departamentos 2 y 3 hab., dependencias, mucha luz y aire, Santa Fe 4546. Casa 6 hab., gran vest., todas comodidades, alquiler rebajado; Agüero 1330. Depto. nuevo, 2 y 4 hab., 2 de serv., baño inst., moderno; B. Mitre 4033. Casa chica, precio 150 $, E. Ríos 589. T-32v28

BELGRANO, alq. casa moderna, 6 hab., baño inst., 150 $; Gral. Paz 5132. M-32v27

BELGRANO alquílase casa con 6 habitaciones y dependencias; Cuba 1995, frente Plaza Belgrano. B-32

BELGRANO, Céspedes 2421, se alquila casa 4 habitaciones y dependencias; 210 pesos. M-32v28

CASA amplia se alquila en Juncal 2170, tratar Maipú 66. M-32v28

CASA alquilo, 6 habitac., baño inst., vestíbulo; Catamarca 872. M-32

CASAS 5 amplias habit. y depend., alquílase; Lavalle 2683, 250 $. M-32v28

CASA baja moderna, se alquila, Misiones 223, tratar 321. M-32v28

CASA ler. piso, alq., 5 hab., baño inst., patio, sol, $ 300; Venezuela 1676. M-32v27

CASA moderna, 5 piezas, vestíbulo, baño y demás comod.; Bogotá 3646. M-32v27

CASA alq., 7 piezas, 2 de servicio, baño, cocina, 230 $; Montevideo 101. M-32v29

CASA petit hotel, 11 habitaciones y dependencias, se alquila; Belgrano 1994. A-32v28

CASA sin estrenar, 6 salas, 3 s., baños, terraza, Cerviño 4407, t. Exp. Rural. M-32

CASA alquílase, 4 piezas, baño inst., etc. Filiberto 1787 esquina Entre Ríos. M-32v28

CASA lujosa, hall, 6 habit., baño, terraza, lavadero, pieza servicio; Chile 2975. T-32v29

CORDOBA 680, altos, 7 habit., baño inst., cocina, etc., recién refaccionada, alquiler 350 $ mensuales. M-32

CASA de 11 piezas, gran hall, sobre estación subterráneo, se alquila; Rivadavia 2990. A-32v27

CINCO Esquinas: departamentos de cuatro habitaciones, etc., se alquilan; Libertad 1335. M-32v28

CASA alta, hall, 3 piezas, terraza y dependencias; Paraguay 2385, t. Tratar. $ 420. B-32v28

CASA nueva, alta, alquílase 250 $. Venezuela 1467, baño instalado, agua caliente. B-32

CASA seis amplias habit. y depend. como para profesional, alquílase; Salta 132. M-32v28

CASA moderna, 2 salas, 5 habitaciones, capta para negocio o pensión, vería de 9 a 16; Independencia 1862. A-32

CASA alquilo, Talcahuano 1277, recepción lujosa, hall, 6 piezas, 3 baños instalados, para familia, consultorio o modas; $ 580. T-32v27

CASA amplia profesionales, 8 salas, calle, 14 balcones, 2 baños, gran patio, vestíbulo 4x7 m., alquilo; Díaz Vélez 4091. T-32v27

CASA baja, edificio nuevo, con todo confort, hall, cinco grandes habitaciones, baño, cocina, antecocina, dos piezas servicio, alq., Bahía José 690. M-32v28

CASEROS 1284
Alquílase casa con 6 habitaciones, cuarto de baño, cocina y comodidades. Tratar Rivadavia 1914. M-32v29

CASA, Anchorena 1128, primer piso, seis piezas y dependencias, tres piezas de servicio, lavadero, azotea, 280 $, exigese fiador solidario. M-32v3

CASA cómoda, planta baja, esquina, 5 piezas a la calle, baño instalado, luz, y w. c. de servicio, patio, etc., alquílase; Billinghurst 407. Visítese. M-32v29

CASAS Y DEPARTAMENTOS
SIN AMUEBLAR
OFRECIDOS

CANGALLO 1628, alquílase departamento interior, 2o. piso, 4 habitaciones, dependencias; tratar Maipú 259. T-32v29

CASA alquilo, 7 habitaciones, hall, dos baños, terraza, dependencias, mucho sol; Auchorena 1178. T-32v28

CASA regia, para familia pudiente, 10 habitaciones, 2 baños, 2 vestíbulos y amplios patios, muy barata. Ver de 9 a 12 y de 14 a 17, Belgrano 3664. SM-32v28

DEPARTAMENTO alq. esq., 7 piezas, baño, cocina; Cevallos 411. M-32v29

DEPTOS de 2 y de 4 hab., hall, baño y dep., se alquila; Posadas 1209. P-32v28

DEPTO. pequeño, interior, central, se alquila; Suipacha 678. P-32v28

DEPARTAMENTO 3 piezas y dependencias, alquílase, 110 $; Moreno 1417. M-32

DEPTO. de 4 hab., al frente, baño y dep., alquílase; Veinticinco de Mayo No. 740. P-32v28

DEPARTAMENTOS alquilo, todo confort, 3 y 4 piezas cada uno; Almirante Brown 755, Boca. A-32v27

DEPARTAMENTOS cómodos y baratos, Moreno 1165, alquílanse; Banco Provincia. A-32v27

DEPARTAMENTO flamante se alquila, 2 piezas y demás comodidades; Ofelia 2540. B-32v27

DEPARTAMENTO alquilo, 4 habitaciones, recién empapelado, gas, teléfono, casa lujosa; Nicaragua 4715. T-32v27

DEPTO. moderno alquílase, Independencia 3400, 4 habit. a la calle y demás dep., 200 $. M-32v29

DEPARTAMENTO alquilo, 3 piezas servicio, baño instalado, cocina a gas, casa familiar; Lavalle 2156. M-32v28

DEPARTAMENTO se alquila, 4 habitaciones y buenas comodidades; Santa Fe 1229. M-32v29

DEPARTAMENTO moderno, bajo, dos habitaciones, baño instalado, patio, cocina, alquilo; Larrea 848. T-32v28

DEPARTAMENTO de gran ocasión, alquilo 105 $, empapelado, moderno, baño inst.; Agelo 3357. M-32

DEPARTAMENTO bajo, 3 habitaciones, 2 de servicio, baño completo; Lapridá 1252. M-32v28

DEPARTAMENTO alquílase, 4 habitaciones a la calle y dependencias; Rodríguez Peña 1524. M-32

DEPART. 4 hab., estilo petit hotel, con calefacción, alq. únicamente a familias; Talcahuano 395. M-32

DEPARTAMENTO bajo, 3 habitaciones, baño, alquílase, Méjico 2403; U. T. 2604, Rivadavia. T-32v29

DEPARTAMENTO pequeño, recién terminado, mucho aire, sol, alquílase; Lopérnico 2 65, Las Heras y Pueyrredón. T-32v2

DEPARTAMENTO recién terminado, 3 piezas, chica, baño instalado, cocina gas, $ 150, alquilo; Santa Fe 2144. T-32v28

DEPARTAMENTOS al fondo, tres piezas y servicios, en primero y segundo piso, 100 $, exígese fiador solidario. M-32v3

DEPARTAMENTOS interiores y muy tranquilos, modernos, alquilo; Santa Fe 2741, vestíbulo, 4 habitaciones, dependencias. M-32v30

DEPARTAMENTO de 6 piezas a la calle, recientemente terminado, todo alquilado con todo confort, y 1 de 2 piezas, se alquilan; Corrientes 1172. M-32v1

DEPARTAMENTOS esquina flamantes, tres piezas, baño, cocina, servicio, todo confort, se alquilan; Sarmiento esquiciano, alquilo; Victoria 3441. P-32v27

DEPARTAMENTO alquilo a matrimonio o mayores, segundo piso, casa, amplia terraza; Austria 1742, casi esquina Santa Fe. T-32v28

DEPARTAMENTOS lujosos, alquilo, recién construídos, 5 habitaciones, hall, baño, calefacción, toilette y demás dependencias, azotea, con comodidad para lavar, Charcas 2262; tratar Azcuénaga 1021. T-32v27

DEPARTAMENTOS lujosos, nuevos, calle Montevideo 1685, entre Av. Quintana y Guido, con 6 piezas, hall, baño, toilette y 2 p. de serv., calefacción. Tratar Av. de Mayo 605, U. T. 5617, Av.; J. M. Podestá y Cía. M-32v28

DEPARTAMENTOS modernos, recién terminados, 4 habitaciones, baño cocina, pieza de servicio y w. c., ascensor, calefacción, gas, lavadero, etc.; Cangallo 2550, tratar Adolfo Bullrich, Rodríguez Peña 95, de 15 a 17. P-32v29

DEPARTAMENTO recién construído, primer piso a la calle, lujoso, alquilo, únicamente familia, comedor con estufa, 2 dormitorios, hall, baño completo, instalaciones, terraza, dependencias servicio, confort moderno, Laprida 1641, casi esquina Juncal. A-32v28

DEPARTAMENTO moderno, 5 piezas, baño instalado, alquilo 145 $; Viamonte núm. 2354. T-32

DEPARTAMENTO se alquila, recién terminado. Compuesto de living-room de 4 x 5 metros con estufa, 2 dormitorios de 4 x 4, pieza de servicio, cocina, gran baño con todo confort, mucha luz y aire, ascensor, etc. Hay 4 a la calle y al interior. Ecuador 1176, a una cuadra de Pueyrredón, una de Córdoba y dos de Santa Fe, puede visitarse a toda hora, por más datos U. T. 2645, Plaza, de 17 a 19. M-32

DEPARTAMENTOS 4 HABITACIONES
ESTILO PETIT HOTEL
CON CALEFACCION
ALQUILASE
UNICAMENTE FAMILIAS
TALCAHUANO esq. CORRIENTES
M-32

DEPARTAMENTOS con todas las comodidades que exige el confort moderno, se alquilan exclusivamente para ser ocupados por familias; informes al portero, Congallo núm. 1757. T-32

DEPARTAMENTOS: ¡Ha pensado Vd. lo que significa como confort e higiene la calefacción y habitaciones llenas de luz y aire? Visite el espléndido edificio de la AVENIDA MONTES DE OCA número 263-73, a sólo 5 minutos de la Plaza de Mayo, y allí encontrará todo lo que pueda aspirar. Vestíbulo, 3 y 4 habitaciones principales. Baño, gran cocina y pieza de servicio. (Entrada de servicio independiente). Precios desde 180 a 240 $. Informes en la 'Sud Americana', 25 de Mayo núm. 267. M132v28

CASAS Y DEPARTAMENTOS
AMUEBLADOS
SIN PENSION
$ 0.60 y $ 0.70 cada 6 palabras

PEDIDOS

CASA o depart. bien amueblado, c. no menos de 3 dorm., p. familia honorable, necesito; ocurrir U. T. 6064, Mitre. M-p33v27

OFRECIDOS

ALQUILO o vendo departamento amueblado, 6 habitaciones, hablar 6308, Rivadavia, después 13. T-33v28

ALQ. casa chiche recién amueblada, ideal matrimonio, Cánning 2624, esquina Santa Fe, 10 a 18. M-33

ANTIGUA oficina "Alemany", Alsina 654. Proporciona departamentitos amueblados (independientes), en cualquier radio. P-33v27

ALQUILO departamento amueblado, con todo el confort moderno, sala, comedor, 3 dormitorios, cuarto de vestir, dos baños y dependencias; U. T. 1477, Central. T-33v29

ALQUILASE a matrimonio extranjero distinguido, departamento amueblado, independiente. Sala, comedor, uso cocina, baño para caliente, etc. Casa inglesa, sin cocs inquilinos. Matienzo 2581, 2 cuadras Cabildo, Colegiales. B-33v29

ALQUILANSE departamentos flamantes y regiamente amueblados. Rincón 137, desde 300 $. M-33v31

CASITA moderna, muebles nuevos, hall, comedor, dos dormitorios, depend., alre, sol, alq. $ 225, visitar de 14 a 17; Caseros 848, 2o. p. M-33

DEPART. lujoso, linda vista, alquilo con o sin muebles; Ayacucho 2189. T-33v27

DEPARTAMENTO amueblado, con todas buenas comodidades, alquílase. Dirigirse portero, Viamonte 818. M-33v27

DEPARTAMENTITO lujosamente amueblado, dormitorio, toilette, comedor, alquilo; Paraguay 1031, piso 4o. T-33v28

DEPARTAMENTO lujosamente amueblado, 3 habitaciones, teléfono, alquilo: Parará 643, portero. T-33v28

DEPARTAMENTO a la calle, lujosamente amueblado, tres habitaciones, comodidades, alquilo; Uruguay 694, portero. T-33

DEPARTAMENTITO amueblado, todo confort o mitad, independiente, alquilo. También transfiero contrato con muebles, buenas condiciones; Tucumán 1475, depto. L. T-33v28

DEPARTAMENTO lujosamente amueblado, cinco habitaciones principales, Avenida de Mayo frente Plaza Congreso, se alquila temporada de invierno; escribir Castilla Correo 1007, U. T. 6390, Mayo. M-33v29

EN la Av. Alvear, cerca de Palermo, alquílase casa amueblada, con todo confort moderno, incluso garage, desde 15 de junio, por seis o más meses. Residencia ideal para pasar el invierno en la Capital. Aquiler mensual: 900 $. Por datos y tarjeta para visitarla, dirigirse al Sr. Quarta, de 10 a 12 ó de 14 a 16, en Rivadavia 1244. M-33

CASAS Y PIEZAS EN PUEBLOS
DE CAMPO Y VERANEO
$ 0.60 casa y 0.40 pieza. cada 6 palabras

OFRECIDOS

FLORENCIO Varela, gran casa-quinta, amueblada, alquilo, Ayacucho 1575; Juncal 1356. M-36v28

CASAS Y DEPARTAMENTOS
TRANSFERENCIAS DE ALQUILERES Y VENTA DE MUEBLES
$ 0.80 cada 6 palabras

PEDIDOS

AL contado, compro moblaje completo. Prefiero en Belgrano. Dirigirse J. R. P., Hotel Universelle, cuarto núm. 1, Reconquista 326. M-33v27

OFRECIDOS

ALQ. o véndese departamento amueblado, confort moderno, Córdoba 827, piso 3o., dep. 5o. Verlo de 10 a 18. T-37v27

DEPARTAMENTITO bien amueblado, vendo urgente; Sarmiento 1171, depart. 10, 3o.; teléf. 0821, Rivad. (tarde). M-37v27

POR ausentarme a Europa, vendo o alq. depto. bien amuebl., Montevideo 113, piso 1o. M-37v29

HOTELES Y CASAS DE PENSION
$ 0.60 cada 6 palabras

ALHAMBRA Hotel, piezas de 2 a 5 $, pensión familiar; Bmé. Mitre 955. T-38v29

AVENIDA de Mayo 861, Hotel Hispano, con comodidades familias, día desde $ 4, mes $ 90.

LUTECIA Hotel, frecuentado por distinguidas familias de provincias; Avenida de Mayo 1297. T-38v30

PENSION EN FAMILIA
$ 0.40 y $ 0.50 cada 6 palabras

PEDIDOS

JOVEN distinguido desea pensión en casa de familia argentina o extranjera, alrededor estación Belgrano, doy y exijo referencias, Cartas G. S., Suc. Belgrano, Juramento 2367. B-39

OFRECIDOS

AL Hotel Cangallo, buenas piezas amuebladas para dos, desde $ 60 mensuales, buena pensión a 45 mensuales; Cangallo 2421. T-39v28

DESEA Vd. buena pensión y practicar el idioma francés? Esmeralda 934, casa seria, comida burguesa, precio módico, teléfono. M-39v29

EN familia dariase excelente pensión a dos señores, Corrientes 151, 4o. Salón, casa Calvet. M-39v29

FAMILIA inglesa aceptaría dos pensionistas de mesa, comida primera, precio módico; Maipú 789. T-39v28

PENSION excelente se daría a caballero, casa confortable; Moreno 1135. M-39v31

SRA. francesa, recibe pensionistas de mesa, buena comida. C. Pellegrini 708, 1o., Depto. 2. T-39v27

PIEZAS SIN MUEBLES
SIN PENSION
$ 0.20 y $ 0.30, cada 6 palabras

PEDIDOS

PIECITA necesita señora, casa familia decente, busca dos cuadras Pueyrredón, hasta 30 $; Corrientes 2627. M-p40

SALITA o pieza con aire y luz, sin muebles, independiente, radio céntrico, necesito. Indicar precio en este diario a M. L. M-p40

OFRECIDOS

ALQUILO comedor con cocina y comodidades; Cavia 3316. K-40v27

ALQUILASE pieza, personas mayores; $ 35; Defensa 1576. M-40v27

ALQ. pieza a personas mayores, $ 35; General Hornos 221 (Constitución). P-40v27

ALQUILO pieza muy ventilada, para mayores; Córdoba 1767, Dpto. 4. M-40v28

PIEZAS SIN MUEBLES
SIN PENSION
OFRECIDOS

ALQUILANSE dos habitaciones y baño, Unico Inquilino; Arce 751, Belgrano. B-40v29

ALQUILASE pieza para 1 ó 2 hombres solos o matrimonio sin niños; Paraguay 1070. T-40v28

ALQUILO pieza $ 35, matrimonio o mayores; Gral. Hornos 221 (Constitución). P-40v28

ALQUILO pieza grande, casa particular, a señoritas empleadas o maestras; calle Cánning 1997. T-40v28

ALQUILASE hermoso comedor cerca de plaza Italia, a matrimonio serio y decente, barato, referencias; Serrano 2432. M-40v27

BELGRANO, Loreto 2458, se alquila sala y pieza, se piden y dan referencias. M-40v27

COMEDOR alquilo a mayores, 55 $, único inquilino, referencias; Alvarez 2411. M-40v28

DORMITORIO alquilo con comodidades, en casa de familia, alquilo; Ecuador No. 1274. T-40v27

PIEZA alquilo a mayores, Corrientes número 870, piso 2o. T-40v28

SE alquila pieza chica a hombre solo, 25 pesos; Rivadavia 4558. M-40v29

SE alquila pieza para hombres solos; Aráoz 689. A-40

SALA o pieza independiente, alquilo, Victoria 1333, p. 1o., derecha; U. T. 0845, Río 29. T-40v28

PIEZAS AMUEBLADAS
SIN PENSION
$ 0.30 cada 6 palabras

PEDIDOS

SR. serio empleado desearía pieclta amuebiada en azotea, económica; contestar P. A. B., este diario. Mp41v28

OFRECIDOS

ALQUILO piezas amuebladas desde 2 a 6 $; Avenida de Mayo 1350. P-41v27

ALQUILO pieza amueblada, Lavalle 876, 2o. piso 3o. T-41v28

ALQ. pieza amueb., a cab., único inq.; Córdoba 962, depto. 3. M-41v27

ALQUILO pieza a persona sola, con o sin muebles, Uruguay 1056, Depto. 4. T-41v28

AVENIDA de Mayo 1229, 1er. piso, B., alquilo habitación amueblada a señor solo. K-41v30

ALQ. pieza bien amuebl., todas comod., casa tranquila, Lavalle 120, 4o., asensor. M-41v29

ALQUILO dormitorio amueblado, a la calle, sin pensión, linda casa, inglesa; Maipú 92, piso 5o. M-41v29

ALQUILASE pieza amueblada, con vista, a hombre solo; Esmeralda 865, departamento 16. M-41v28

ALQUILASE pieza amueblada, a caballero, baño, teléfono; Lavalle 1506, depto. 12. M-41v31

ALQ. Charcas 2127, pieza bien amuebl., baño, teléf., entrada indep., no hay portero. M-41v28

ALQUILO pieza, 50, bien amueblada, casa inquilino, familia honorable; calle Tacuarí 653, depto. 2. T-41v28

ALQUILO pieza bien amueblada, matrimonio o persona sola; Sarmiento 1523, 2o. p., C. T-41v29

ALQUILO pieza amueblada, independiente, 25 de Mayo 611, Depto. 4, baño. M-41v27

ALQUILO preciosa pieza amueblada, independiente, baño contiguo, todo confort, Lavalle 1044, 2o. piso. T-41v28

ALQUILO pieza regiamente amueblada, baño caliente, teléfono, independiente, Lavalle 1025, Depto. 12. T-41v31

A caballero alquilo habitación amueblada, baño contiguo; Rodríguez Peña 262, piso 2o. T-41

ALQUILO piecita amueblada, todo confort, a persona mayor, baño, teléfono; Sarmiento 2010. M-41v27

ALQUILO linda pieza amueblada, independiente, a 1 ó 2 a 35 $, casa almuerza, teléfono; Berutí 3422. T-41v29

ALQUILO pieza amueblada, casa familia, baño, teléfono, ascensor; Suipacha núm. 829, 2o., derecha. M-41v28

A único inquilino, alquilo salón dormitorio independiente, reglamente amueblado; Cerrito 332, 4o., derecha. M-41v29

ANTIGUA oficina "Alemany", Alsina 654. Proporciona habitaciones amuebladas (independientes); en cualquier radio. P-41v2

ALQUILO lujosa habit. amueblada, señor solo, con comodidades, Libertad 195, primer piso, izq., tratar 12 a 13. T-41v28

ALQUILO salita y dormitorio, todo confort, a señor distinguido, no preguntar al portero; Córdoba 817, piso 4o., depart. 17. M-41v29

ALQUILASE pieza bien amueblada, con ventana, todas comodidades, único inquilino, baño, teléfono; Tacuarí 131, piso 5o., depto. J., ascensor. T-41v27

ALQUILO a caballero o matrimonio, dormitorio amueblado, baño al lado, único inquilino, independiente; Suipacha 827, hay ascensor, 2o. izquierda. M-41v28

BELGRANO, Arcos 1854, lujosa casa altos y bajos, en medio espléndidos jardines, tres cuadras de barrancas Al alquílanse habitaciones amuebladas con todas las comodidades modernas; U. T. 2051, Belgrano. M-41v28

FAMILIA alquila habitación elegantemente amueblada, contigua baño, Rodríguez Peña 307, 3o., derecha; no preguntar. T-41v28

HABITACION independiente, amueblada, confort, tranquilidad alquilo a caballero; Reconquista 462, dep. 3. T-41v27

INDEPENDIENTE, a caballero distinguido alquílase habitación bien amueblada, baño caliente, teléfono, casa de matrimonio; informes U. T. 3186, Mayo. T-41v28

MATRIMONIO alquila habitación amueblada, independiente, baño, teléfono; Junín 1014, piso 2o., depto. 9. T-41v28

PIECITA amueblada, a persona sola, alquilo; Laprida 955. M-41v28

PIEZA, entrada indep., bien amuebl., alq. a caballero; Libertad 442. T-41v28

PIEZA bien amueblada, con una cama grande o dos chicas, alquilo; Bartolomé Mitre 2160. M-41v28

PIECITA amueblada alquilo a matrimonio sin empleada, $ 35; Talcahuano 843, Depto. F. T-41v27

PIECITA linda, amueblada, con ventana, alquilaríamos a señora o señorita seria, buena casa matrimonio, sol, aire, luz, referencias, precio conveniente; Estados Unidos 1619, Depto. 13. A-41v27

SE alquilan piezas amuebladas, baño, teléfono, 70 $; Avda. de Mayo 1034, 5o. piso, departamento 10. M-41v29

PIEZAS AMUEBLADAS
CON PENSION
$ 0.40 cada 6 palabras

PEDIDOS

EMPLEADO desea pieza amueblada, buena pensión, baño caliente, en casa de familia, radio Paseo Colón, Piedras, Belgrano. Caseros, precio y detalles, carta Germán; Zamudio 1253, Flores. Mp-42

JOVEN serio, desea pieza amueblada y pensión, en familia respetable, único inquilino, radio San Martín a Suipacha 600 al 800. Contestar a A. B., Pasaje La Piedad 7, Depto. 1. M-p42v30

MATRIMONIO solo, desea pieza amueblada, con pensión, casa familia, cerca plaza Mayo. Dirigirse indicando precio E. L., Paraguay 700. M-p42v27

SEÑORITA desea pieza amueblada, con pensión, en casa familia respetable; U. T. 5130. M-p42v27

SEÑOR honorable, anciano, busca habitación amueblada, algo grande, luz, baño con pensión, casa familia, único inquilino, barrio Norte, 130 $, referencias mutuas. Ofertas a L. D., Esmeralda 865, departamento 6. M-p42v27

OFRECIDOS

ALQUILO regia pieza amueblada, con pensión, baño y teléfono; Callao 906. M-42v1

ALQ. pieza bien amueb., pens., teléf.; Lavalle 1025, piso 4o., depto. H. M-42v31

ALQUILO pieza amueblada, con pensión, baño, teléfono; Maipú 692. T-42v2

A $ 80 alquilo pieza amueblada, con pensión, para dos caballeros; calefacción. S-42

ALQ. dos piezas amuebladas, juntas o separadas, pensión, teléfono; Suipacha 129, 2o., derecha. M-42v27

ALQUILO pieza a matrimonio o caballero, con pensión, baño, teléfono; Montevideo 264. T-42v28

A V. de Mayo 881, piso 4o., alquilo pieza chica a persona sola, amueblada, con pensión. T-42v30

ALQUILASE pieza amueblada, con pensión, baño, teléfono, en casa, vasco; Moreno 1225. T-42v27

1 ó 2 caballeros, linda pieza amueblada, con buena pensión, en familia; Belgrano 462, piso 1o. M-42v29

1 ó 2 caballeros linda pieza amueblada, con pensión, en fam. inglesa; Belgrano 462, piso 1o. M-42v27

ALQUILASE habitación amueblada, con ventana, con pensión primera. $ 100 mensuales; Maipú 780. T-42v27

A único inquilino, alquilo salón dormitorio independiente, reglamente amueblado; Cerrito 332, 4o., derecha. M-41v29

ANTIGUA oficina "Alemany", Alsina 654. Proporciona habitaciones amuebladas (independientes); en cualquier radio. P-41v2

ALQUILO lujosa habit. amueblada, señor solo, con comodidades, Libertad 195, primer piso, izq., tratar 12 a 13. T-41v28

ALQUILO salita y dormitorio, todo confort, a señor distinguido, no preguntar al portero; Córdoba 817, piso 4o., depart. 17. M-41v29

ALQUILASE pieza bien amueblada, con ventana, todas comodidades, único inquilino, baño, teléfono; Tacuarí 131, piso 5o., depto. J., ascensor. T-41v27

ALQUILO a caballero o matrimonio, dormitorio amueblado, baño al lado, único inquilino, independiente; Suipacha 827, hay ascensor, 2o. izquierda. M-41v28

BELGRANO, Arcos 1854, lujosa casa altos y bajos, en medio espléndidos jardines, tres cuadras de barrancas Al alquílanse habitaciones amuebladas con todas las comodidades modernas; U. T. 2051, Belgrano. M-41v28

FAMILIA alquila habitación elegantemente amueblada, contigua baño, Rodríguez Peña 307, 3o., derecha; no preguntar. T-41v28

HABITACION independiente, amueblada, confort, tranquilidad alquilo a caballero; Reconquista 462, dep. 3. T-41v27

INDEPENDIENTE, a caballero distinguido alquílase habitación bien amueblada, baño caliente, teléfono, casa de matrimonio; informes U. T. 3186, Mayo. T-41v28

MATRIMONIO alquila habitación amueblada, independiente, baño, teléfono; Junín 1014, piso 2o., depto. 9. T-41v28

PIECITA amueblada, a persona sola, alquilo; Laprida 955. M-41v28

PIEZA, entrada indep., bien amuebl., alq. a caballero; Libertad 442. T-41v28

PIEZA bien amueblada, con una cama grande o dos chicas, alquilo; Bartolomé Mitre 2160. M-41v28

PIECITA amueblada alquilo a matrimonio sin empleada, $ 35; Talcahuano 843, Depto. F. T-41v27

PIECITA linda, amueblada, con ventana, alquilaríamos a señora o señorita seria, buena casa matrimonio, sol, aire, luz, referencias, precio conveniente; Estados Unidos 1619, Depto. 13. A-41v27

SE alquilan piezas amuebladas, baño, teléfono, 70 $; Avda. de Mayo 1034, 5o. piso, departamento 10. M-41v29

PIEZAS AMUEBLADAS
CON PENSION
$ 0.40 cada 6 palabras

PEDIDOS

EMPLEADO desea pieza amueblada, buena pensión, baño caliente, en casa de familia, radio Paseo Colón, Piedras, Belgrano. Caseros, precio y detalles, carta Germán; Zamudio 1253, Flores. Mp-42

JOVEN serio, desea pieza amueblada y pensión, en familia respetable, único inquilino, radio San Martín a Suipacha 600 al 800. Contestar a A. B., Pasaje La Piedad 7, Depto. 1. M-p42v30

MATRIMONIO solo, desea pieza amueblada, con pensión, casa familia, cerca plaza Mayo. Dirigirse indicando precio E. L., Paraguay 700. M-p42v27

SEÑORITA desea pieza amueblada, con pensión, en casa familia respetable; U. T. 5130. M-p42v27

SEÑOR honorable, anciano, busca habitación amueblada, algo grande, luz, baño con pensión, casa familia, único inquilino, barrio Norte, 130 $, referencias mutuas. Ofertas a L. D., Esmeralda 865, departamento 6. M-p42v27

OFRECIDOS

ALQUILO regia pieza amueblada, con pensión, baño y teléfono; Callao 906. M-42v1

ALQ. pieza bien amueb., pens., teléf.; Lavalle 1025, piso 4o., depto. H. M-42v31

ALQUILO pieza amueblada, con pensión, baño, teléfono; Maipú 692. T-42v2

A $ 80 alquilo pieza amueblada, con pensión, para dos caballeros; calefacción. S-42

ALQ. dos piezas amuebladas, juntas o separadas, pensión, teléfono; Suipacha 129, 2o., derecha. M-42v27

ALQUILO pieza a matrimonio o caballero, con pensión, baño, teléfono; Montevideo 264. T-42v28

A V. de Mayo 881, piso 4o., alquilo pieza chica a persona sola, amueblada, con pensión. T-42v30

ALQUILASE pieza amueblada, con pensión, baño, teléfono, en fam., vasco; Moreno 1225. T-42v27

1 ó 2 caballeros, linda pieza amueblada, con buena pensión, en familia; Belgrano 462, piso 1o. M-42v29

1 ó 2 caballeros linda pieza amueblada, con pensión, en fam. inglesa; Belgrano 462, piso 1o. M-42v27

ALQUILASE habitación amueblada, con ventana, con pensión primera. $ 100 mensuales; Maipú 780. T-42v27

PIEZAS AMUEBLADAS
CON PENSION
OFRECIDOS

ALQUILO piecita amueblada, pensión familiar, a caballero solo, todas comodidades; Sarmiento 2010. T-42v27

ALQ. pieza bien amueb., baño, teléfono, comod., con pensión, en familia; Cangallo 1054. M-42v28

ALQUILASE pieza amueblada, con pensión, baño, familia vasca, teléfono Moreno 1225. T-42v29

ALQUILO linda habitación con muebles y buena pensión, baño caliente, teléfono, casa moderna; Cangallo 1744. M-42

ALQ. cerca Constitución, San José 1409, 2 piecitas amueb., con pensión, a caballero, baño, teléfono, en 90 y 130 $. M-42v29

ALQUILO pieza con balcón, a matrimonio, regiamente amueblada, pensión, confort, teléfono; Sarmiento 1612. M-42v27

A matrimonio o mayores alquílase pieza amueblada, buena pensión, mucha luz, sol, teléfono, confort; Mansilla 2661. M-42

A caballero respetable alquilo habitación amueblada, pensión, casa de persona culta, se exigen referencias, tratar de 14 a 19; Pozos 160, piso 1o. T-42

A matrimonio, señorita u hombre solo alquilo pieza amueblada, buena pensión, se confianza; Larrea 1815, U. T. 5749 Juncal. M-42v28

ALQUILASE pieza amueblada, pensión, baño caliente, teléfono, a matrimonio o caballero, después de las 14 horas; Paraná 662. M-42v30

A LQ. en casa confortable, a caballero o matrimonio, pieza regiam. amueblada, con excelente pensión, piano, teléfono, etc.; Moreno 1135. M-42v31

ALQUILO pieza bien amueblada, con pensión, baño caliente, teléfono, conf. gua baño, para matrimonio o dos caballeros; Paraguay 2090, 1o. T-42v29

ALQ. dos regias piezas luj. amuebl., con su baño exclusivo cal., pensión de primera, teléf., piano, en familia distinguida, con referencias; Piedras 948, bajo, derecha. M-42v29

A caballeros o matrimonio, alquilo lujosa y muy amplia habitación bien amueblada, con gran ventana, regia comida, baño caliente, teléfono, muy central y barato; Alsina 1226. M-42v28

BARRIO Constitución, doy buena pensión y pieza amueblada

EMPLEADOS DE ESCRITORIOS Y DEPENDIENTES DE COMERCIO

PEDIDOS

NECESITANSE agentes activos, relacionados Capital y localidades Provincias para zonas exclusivas. Asunto serio de gran interés. Viático, comisión y gratificaciones. Dirigirse con detalle actuación y competencia Casilla Correo 2197. Capital Federal. T-58

OFRECIDOS

ADMINISTRADOR de propiedades se ofrece, persona formal, de responsabilidad, con garantía y referencias. Por carta R. R., Bmé. Mitre 720. M-58v28

DACTILOGRAFO, buena ortografía, sabe francés, se ofrece después mediodía. Pepe. Maipú 367. M-58v27

DOS señoritas distinguidas, hermanas, preparación estudios normales, desean empleos juntas en instituto enseñanza o escritorio, celadoras, ayudantes, empleadas secretaría; referencias escribir A. B. 65, este diario. T-58v28

EMPLEADO activo y enérgico, de mucha competencia escritorio, 30 años de edad, formal y de confianza, dactilógrafo, habla francés, dirigente, redacción propia; secretario de Sociedad Anónima se ofrece: L. M. B., Méjico 1031. T-58v27

EX contador de Bunge y Born, gran trabajador, se ofrece para cualquier ocupación en casa seria. Buen organizador, enérgico y disciplinado, capaz de desempeñar puesto de confianza. Conoce varios idiomas y puede dar referencias a satisfacción, así como presentar certificado. Por carta a N. V., este diario. M-58v27

GRATIFICARE $ consiguiéndome cualquier empleo de 150 $, absoluta reserva, personalmente o carta, por 15 días; César Díaz 1010. K-58v29

JOVENCITO, dejando primer año comercial, ofrécese como cadete escritorio; Lacar 3738. M-58v27

JOVEN 16 años, se ofrece, escritorio o comercio, escribe a máquina; Rioja número 747. M. 9335. M-58

JOVEN práctico escritorio, se ofrece para cobranza de mañana o cualquier ocupación, garantiza a satisfacción, J. C., Paraná 317. M-58v28

JOVEN 16 años, con nociones de dibujo, sabiendo francés y dactilografía, se ofrece para casa de arquitecto u otra, buenas referencias, M. M., Libertad 195. M-58v28

SEÑORITA con muchos estudios, ofrécese para trabajos escritorio comercial; Lacar 3738. M-58v27

SE ofrece muchacho de 12 a 13 años, recomendado, para casa comercio, interno, sin sueldo, dejando libre la tarde ir al colegio. Prefiere Flores o cerca subterráneo, barrio Varela, Fabre 1195. T-58v28

INSTITUTOS, COLEGIOS Y ACADEMIAS

$ 0.50 cada 6 palabras

ACADEMIA BERLITZ DE IDIOMAS
Unica dirección en B. A., A. de Mayo 847. M-58v31

ACADEMIA BERLITZ, CALLAO 384
The Elite Berlitz Schools
Inglés, francés, alemán, italiano, latín, etc. Anexo: Años de Nacionalismo, comercial, literario, matrículas aplazadas. Ingresos y grados. M-59v29

COLEGIO RIVADAVIA
Incorporado al Nacional Moreno, Comercial, Naval, Militar, Mecánicos. Grados Hay vacantes. Admite pupilos; Rivadavia 3354. M-59v30

COLEGIO RIVADAVIA
COLEGIO de Nuestra Señora del Sagrado Corazón.—Enseñanza del hogar; de los seis grados en conformidad con los programas oficiales. Cursos de perfeccionamiento. Francés, inglés, contabilidad, música, pintura, repujado, corte y confección. Incorporado a la Escuela Argentina de Música. En el paraje más lindo de Belgrano. Se admiten pupilas, medio pupilas y externas. Pan, Nacionalismo y propósitos, dirigirse a Crámer 2370. M-59v31

INSTITUTO Cicerón, latín, griego, francés, inglés, bachillerato, preparación particular, profesores diplomados; Alsina núm. 492. T-59v17

PROFESORES Y MAESTROS

$ 0.60 y $ 0.25 cada 6 palabras

PEDIDOS

MAESTRA normal para preparar 1er. año de Liceo, se necesita para estancia; tratar Mansilla 2972, de 9 a 12. Tp-60

OFRECIDOS

AVELLANEDA 2016, inglés por profesora prepara examen rápido, clase diaria, ambos sexos. A-60v26

A domicilio, enseño dibujo y pintura, profesor Wiljens Stephan; Sarmiento 412. M-60v27

A matemáticas, idiomas, ingresos, todas materias Nacional, Militar, Comercial, honorarios módicos; General Paz 2864, U. T. 5278, Belgrano. A-60v12

A "Contadores", "Balanceadores", "Tenedores de libros", "Cajeras", "Empleados", de comercio, Bancos. Clases individuales, cursos por correspondencia. Soliciten programas al acreditado profesor Isaac Heller, Rivadavia 3412. T-60v29

APLAZADOS, libres y regulares, cursos de repaso, éxito seguro comprobado; admite externos y pupilos. Nacional, Comercial, idiomas, ingreso Facultad, profesor. Pueyrredón 1143. T-60v4

A domicilio y en su casa prepara: matemáticas elemental y superior. Contabilidad, teneduría de libros. Cálculos mercantiles. Ingreso Medicina, Ingeniería, Obstetricia. Exito positivo. Presenta a examen. Altas referencias. Profesor competente, Chile 1173, U. T. 6182, Mayo. T-60v28

BELGRANO. Cabildo 2269, profesores nacionales, preparan bachillerato, Liceo, Comercial, Naval y Militar. B-60v31

BACHILLERATO. ¿Quiere usted aprobar los años en el Colegio Nacional con seguridad, rapidez, economía? Escriba, hable personalmente, profesor nacional, Dr Smith, S. Peña 1102; U. T. 6275, B. Orden. M-60v27

CONTABILIDAD, álgebra, matemáticas, trigonometría, lecciones particulares; Austria 1741, U. T. 1663, Juncal. T-60v31

CONTABILIDAD, teneduría, aritmética, ortografía, caligrafía, redacción, lecciones individuales, de mañana, profesor Bernardo, Las Heras 4051, depto. 10, Plaza Italia. T-60v8

CALIGRAFIA
CLASES ESPECIALES
por el Calígrafo Margarit, Corrientes 1527. Reforma breve pésima y caligrafía en menor tiempo. Almejorando. M-60v28

ESTUDIANTE enseña matemáticas secundarias ya a domicilio; Paraguay 2654, U. T. 4833, Juncal. T-60v29

FRANCES, lecciones 2 veces semana, 10 pesos mes, y a domicilio, profesora, Paraguay 850. M-60v31

FRANCES, inglés, cursos comerciales, preparación examen, conversación, viajes. Corrientes 745, U. T. 1879, Retiro. M-60v30

FRANCES, distinguida profesora parisiense, preparación, especialidad conversación, método directo. C. Pellegrini número 1130, U. T. 3345, Plaza. M-60v31

FRANCES, cuatro años en el país, soltero, desearía administrar o alquilar estancia importante chacra y dependencias. Todos detalles por carta, Carlos Lademy, Hotel Marcone, Plaza Once, Ciudad. M-60v26

INGLES, castellano, lady da lecciones; U. T. 6961, Juncal. T-60v29

INGLES, prof. Universidad de Cambridge, Barnicott, Av. de Mayo 962. M-60v27

INGLES, profesora diplomada, mucha práctica, Miss R. Davies, Sarmiento 459, depto. 9; Suc. Florida. M-60v31

INGLES, profesora diplomada de Londres y Acad. Berlitz, Sarmiento 459, Depto. 10, U. T. 4228, Ret. M-60v31

INGLES por profesora, enseña conversación, p. c profesora de inglés, Alsina 730, tercero, Depto. 20. M-60v29

INGLES, ¿Desea Vd. aprenderlo rápida y económicamente. Vea al Dr. Smith, S. Peña 1102; U. T. 5275, B. Orden. T-60v29

INGLES correcto, por profesora competente, viajes, exámenes, conversación, método fácil, moderado, U. T. 1833, Av.; Sarmiento 432. M-60v30

INGLES EN UN MES
Mediante nuevo método WENLOCK. Lecciones por el autor, universitario, 25 de Mayo 367. M-60v27

INGLES
Profesora de Londres. Tiene horas disponibles, acento puro. Muy recomendada; Geray 940, depto. F. Ser. piso; U. T. 27, Buen Orden 2201. M-60v31

INGLES
por profesor inglés, diplomado (verdadero de Londres), acento puro, especialista en conversación, sistema rapidísimo, reglas y gramática explicado verbalmente, óptimas referencias, domina español, exámenes, corresp., viajes; H. H., Paraná número 767, 2o., depto 4. M-60v31

INGLES, CENTRO, FLORES
Lecciones de INGLES p. profesor y profesoras de las Universidades de Londres, Oxford, Cambridge, dip. en Inglaterra, verdaderos Londinenses. Especialistas en la enseñanza del INGLES p. conversación, exámenes, comercio, viajes, traducciones y p. la Universidad de Cambridge. Lecc. en casa y doms. p. señoras, señoritas, niñas, señores (abogados, médicos, etcétera, estudiantes y niños. Avenida de Mayo 1057, lo, derecha, Bacacay 2435, Francés p. parisiense. M-60v1

PROFESORES Y MAESTROS

OFRECIDOS

LECCIONES inglés por Miss Doris, San Martín 522, 3o., depto. 5; U. T. 4012, Retiro. T-60v27

LECCIONES inglés, profesora Londres, prepara exámenes. Precios módicos, Chester, B. Mitre 552. M-60v27

MAESTRA normal, daría lección a uno o dos niños, contestar 6845 B. Orden. T-60v29

MUÑECAS modernas, imitando al natural, enseña en 2 lecciones; Belgrano 2486. T-60v31

MATEMATICAS, física, latín, alemán, inglés, referencias, Guillermo Knie, Segui 4068, U. T. 6207 Palermo. T-60v.26

MAESTRA con mucha práctica en enseñanza inglés, tiene horas disponibles; S. J., Leones 2618; U. T. 2232, Belgrano. M-60v31

MAESTRO normal, da clases a domicilio, 6 grados, ingresos, matem., contab., honorarios módicos, Picheuta 182, Caballito. M-60v28

ORTOGRAFIA, clases especiales, colectivas y privadas. Prof. Margarit, Correintes 1527. M-60v28

PROFESORA normal, año, grado, inglés, francés, alemán, Carlos Calvo 1782; U. T. 0106, B. Orden. T-60v3

PROFESORA inglés, da lecciones, términos módicos, Lavalle 488, U. T. Retiro 1448. M-71v5

PROFESOR diplomado, prepara a domicilio, grados, años; Belgrano 1141; teléfono 0152, Rivadavia. M-60v31

PROFESOR de inglés enseña conversación, lectura y gramática, sistema rápido; Washington 3614, Capital. M-60v2jun.

PROFESORAS de francés y piano dan lecciones en casa y a domicilio; Córdoba 952, depto, 12; U. T. 1660, Plaza. T-71v3

PROF. Ortiz, Victoria 1634, U. T. 6762 May., a dom. Preparaciones idiom., comerc., taquigrafía, mús., piano, guitarra, $ 10. P-60v3

PROFESORA normal, óptimas referencias, castellano, alemán, inglés, francés, piano, prepara para exámenes; Gurruchaga 2333. M-60v27

PROFESORA Normal, óptimas referencias, alemán, inglés, francés, prepara alumnos años Nacional y Normal. Gurruchaga 2333. M-60v26

PROFESORA corte y confección, lecciones en casa y domicilio, enseñanza completa en 8 lecciones, cobra después de aprender, otorga diplomas, U. T. 2467, Mayo; C. Pellegrini 1130. T-60v30

PROFESORA extranjera, diplomada en dibujo y pintura, da lecciones de dibujo, pintura, toda clase repujado, batik; óptimas referencias, Srta. Kehmen, Pino 2262, T. Belgrano 6319. B-60vj10

SEÑORITA francesa, da lecciones francés, piano, pintura, aceptaría cambio casa y comida, U. T. 1998, Almagro; Medrano 993. M-60v26

SRTA. profesora francesa, de París, da lecciones de francés, piano y dicción. Tiene excelentes referencias. Contestar por carta Srta. O., Paraguay 541. M-60

PROFESORES DE MUSICA Y CANTO

$ 0.60 y $ 0.25 cada 6 palabras

OFRECIDOS

CON mucha práctica para leer a primera vista, se ofrece señorita para acompañar canto, instrumentos, dos piezas. Dirigirse a M. R. S., oficinas de este diario. M-62v29

GUITARRA, profesora, Victoria 1994, piso 5o.; U. T. 3733, Rivadavia. M-62vm31

GUITARRA, profesora, Victoria 1994, piso 5o.; U. T. 3733, Rivadavia. M-62v11

GUITARRA, profesora enseña clásico, cantos nacionales, repertorio; Tapia, Rivadavia 1200, U. T. 1204, Rivadavia. T-62v29

GUITARRA, profesor Spinardi, enseñanza completa y elemental, especialidad aires nacionales, tangos, etc., en poco tiempo y a domicilio; Rivadavia 6442, depto. 1, U. T. 7879, Mitre. T-62v29

J. de Caro, $ 5, enseña en 2 meses piezas en piano, violín, mandolín, guitarra, acordeón, bandonedn, solfeo; Méjico No. 2801. T-62v31

PROFESORA superior piano, solfeo, presenta examen, Rodríguez Peña 231; U. T. 1895, Mayo. T-62v27

PROFESORA de piano y solfeo, da lecciones, excelente método, Moreno número 1135; U. T. 6088, Rivad. M-62v31

PROFESORA sup. piano y solfeo, da lecciones en casa y a domicilio; Sáenz Peña 163, 1er. piso. P-62v28

PIANO, violín, por concertistas dip., preparación esp. Cons. Nacional, C. Pellegrini 1130; U. T. 3345, Plaza. M-62vm28

PROFESORA piano, premiada Paillemaerts, Thibaud, Williams, lecciones, comprobantes; Pasco 372, U. T. 6758 Riv. P-62v28

PARISIENSE, recién llegada, enseña francés, piano, mandolín y laut, instrumento típico, U. T. 1879, Retiro. M-62v30

ESCUELAS DE BAILES

$ 0.60 cada 6 palabras

APRENDA A BAILAR
EN LA GRAN ACADEMIA MIGUEZ
RIVADAVIA 1296
TANGO, CHARLESTON, FOXTROT
Señoritas, señores, antes de decidirse por alguna otra, háganos una visita. Nuestra mejor satisfacción es hacer de cada alumno que aprenda en esta escuela un perfecto bailarín moderno y elegante. No busque profesores anticuados, que le harán perder su tiempo. La competencia, esmero y atención que ponemos en la enseñanza, hace que hoy sea la escuela de moda y la más concurrida por todas las personas que deseen aprender con profesores modernos y económicamente. Salones para principiantes y familiares, abonos de instrucción completa hasta aprender a bailar, $ 10. Con orquesta típica. Atiende personalmente profesor Miguez, todos los días de 10 a 24; U. T. (38) 1896 Mayo. M-77

ACREDITADA ESCUELA DE BAILES
CORELLI, COLY
Salta 148
ESPECIALIDAD CHARLESTON
Para aprender a bailar como para practicar las novedades de los bailes no busquen otra igual en competencia y esmero en la enseñanza. Infórmese y convénzase antes de perder el dinero y, lo que es más sensible, el tiempo, si quiere aprender a bailar. Nadie ignora que el profesor de baile si instruido es también un artista, pero si más capacitado para la enseñanza, como sucede en esta escuela. La constancia, seriedad y nombradía de sus directores son la mejor garantía de éxito de los alumnos que nos honran. Por ello, en pocas lecciones y más económicamente que en otra parte, conseguirán lo que desean. Hasta aprender a bailar, 40 $. Se atiende domicilio particulares. Horario: de 8 a 24. Atienden personalmente a domicilio sus directores: Rafael Corral y Srta. Luisa Coly, Salta 148, U. T. 1360, Rivadavia. M-63v1

PROFESORES DE BAILES

$ 1.00 y $ 0.40 cada 6 palabras

OFRECIDOS

BAILES modernos, enseña en pocas lecciones individuales, Profesora, Paraguay 1969. M-60v26

BAILES modernos, tango, charleston, etc. La profesora Srta. L. Coly da lecciones individuales 11 a 18, en su casa particular. Conde 1620, Belgrano, U. T. 5907 Belgrano. M-64vj18

PIANOS, PIANOLAS, ROLLOS Y LIBROS DE MUSICA

$ 1.— y $ 0.70 cada 6 palabras

OFRECIDOS

AUTOPIANO fino, nuevo, 88 notas, con el mejor aparato que se conoce, de 2400 rollos, ganga, 1000 $. Rivadavia 3354. M-59v30

PIANOS nuevos, alemanes, desde 750 $, casa importadora; Quadracci, Medrano 517. M-67v24

PIANOS a precio de importación, facilidades de pago; Fricke y Cía., Talcahuano 550. M-59v31

PIANOS eléctricos Orchestrales y pianolas Armonium y Auto Armonius, se venden a plazos y contado; Montevideo 675. T-67v29

PIANOS y autopianos nuevos, las mejores marcas, desde 500 m/n. $, vendo contado y plazos, sin fiador, antigua casa Corti, confianza; B. Mitre 1857. P-67

GRAMOFONOS, DISCOS, ACCESORIOS Y REPUESTOS

$ 0.80 y $ 0.50 cada 6 palabras

A "Gil", el médico de fonógrafos, victrolas, membranas, compone, colosal surtido de repuestos; B. de Irigoyen 413. M-68

COMPOSTURAS de fonógrafos, Victrolas, discos, casa única se aconseja Ward, mecánico experto; Salta 676. M-68v28

DISCOS compro y cambio "Casa Gil", es la que paga más, acepta Columbia; B. de Irigoyen 413. M-68

DISCOS Victor, Nacional, Columbia, Electra, siempre surtido completo ofrece casa única; Salta 676. M-68v28

DISCOS en buen estado paga el máximo Ward, Salta 676. Siempre grandes ocasiones. M-68v28

ENTREGAMOS fonógrafos y discos en cambio de figuritas 13 y Pour la Noblesse. Casa Chica, Salta 676. M-68v28

GRAMOFONOS, DISCOS, ACCESORIOS Y REPUESTOS

GRATIS entregamos o remitimos suplemento de los últimos discos de gran éxito. Casa Chica, Salta 676. M-68v28

ANUNCIOS VARIOS

$ 0.70 cada 6 palabras

A LFOMBRA antigua persa, espléndida, de 5 x 6, se vende; Juncal 2262. M-69v27

A. Agar Prince, detective privado, muy práctico, corresponsales internacionales, Sarmiento 1479; Mayo 6959. T-69v31

A. Bidegaray, auxiliar jubilado, investigaciones, informes, vigilancia, averiguación; San Martín 622, U. T. Retiro 3552. T-69v1a.

AGAR Prince, detective particular, investigaciones, informes confidenciales, absoluta seriedad en este ramo. Autorizado oficialmente; Sarmiento 1479, 9 a 20 hs. T-69v31

TEATRO Colón, palco balcón núm. 4, se transfiere para 15 matinées, concurrir a Alsina 324-44, U. T. 4932, Rivadavia. M-69v29

LIBROS NUEVOS Y DE OCASION

$ 0.60 y $ 0.50 cada 6 palabras

A buen precio compro libros de valor, Bolívar 172, U. T. 6058, Avenida. M-71v5

A las familias compramos toda clase de libros, pagamos bien; Lavalle 1085, casa Palumbo. Mp-71v27

LIBROS de todas clases compro; Corrientes 1315, U. T. 2541, Mayo. M-71

LIBROS de derecho, historia americana, obras antiguas, etc., compro al contado. Librería Suárez, Libertad 236, U. T. 1201, Rivadavia. T-71v3

MEDICINA CASERA. Médico de sí mismo. El mejor libro para curar las enfermedades con remedios caseros, sin drogas. Gran cantidad de recetas experimentadas, lenguaje sencillísimo, 4 $, LIBRERIA DEL COLEGIO, Alsina 500. M-71

REMITA $ 0.50 estampillas a la LIBRERIA DEL COLEGIO, Alsina 500 y recibirá un libro moderno por el cual aprenderá TAQUIGRAFIA en pocos días sin necesidad de maestro. M-71

CULTURA FISICA Y DEPORTES

$ 0.50 y $ 0.70 cada 6 palabras

OFRECIDOS

BOX, esgrima de bastón, cultura física, Esc. moderna, profesor E. Colson, va a domicilio; San José 1994. M-72v31

PARTERAS DIPLOMADAS

$ 0.50 cada 6 palabras

A Fernanda, embarazos, partos, pensionistas; E. Ríos 528. A-73v7

A TIENDE Pellarolo, embarazos, partos, recibe pensionistas; Sarmiento 2972. T-73v30

A embarazos, partos, $ 18, pensión $ 2 por día; partera, Independencia 1377. T-75v1

ALCORTA, partera, atiende todos los casos, embarazos y partos, recibe pensionistas; Alsina 1747. M-73v13

A partera Hospital Rivadavia, recibe pensionistas, consultas gratis, sin chapa; Charcas 2127. T-73v9

AZepurnaya, partera, especialista casos, pensionistas, ciudad campo; U. T. 4290, Mitre. Pueyrredón 583. T-73v1

A partera Capurro, especialista en todos los casos, pensión, U. T. 8209, Rivadavia; Piedras 654. M-73v25

A Letizia Tarditi, embarazos, partos, pensión y médico; Moreno 2573, U. T. 5483 Mitre. M-73v2

A Gallardo Sara, especialista todo caso; Jorge Newbery 4566, esq. Avenida Vértiz. B-73v8

A PINORI, PARTERA ESPECIALISTA, recibe pensionistas, precios módicos, U. T. 1682, Mayo, sin chapa; Tucumán 1622. T-73v36

A MATRIAIN, partera especialista, profesora Madrid y Bs. Aires, atiende todo caso, rápido; pensionistas, ciudad y campo, consultas gratis; Rincón 535. M-73vjun.6

B. Ortiz, partera del Hospital Alvear, ex Rawson, consultas, partos, especialidad, recibe pensionistas; Rincón 252, U. T. 6109, Mayo. M-73v30

CHIESA, partera Hosp. Clínicas, c. garcía, embarazos, pensión, precios módicos, sin chapa; Sarmiento 1912. M-73v27

IRAOLA, partera, cons. gratis, pens., U. T. 1513, Plaza; Paraguay 1247, sin chapa. M-73v23

IRENE D. de Biacchi, partera, recibe pensionistas; U. T. 2651, Palermo; calle Charcas 3322. B-73v31

LOPEZ, embarazos, partos, $ 18; pensionistas $ 2; Bmé. Mitre 4489, subterráneo est. Río de Janeiro. M-73v29

MOYANO, partera ex Hospital Durán, Alvarez; pensionistas, consulta gratis; U. T. 0763, Juncal; Charcas 1935. M-73vm26

MALERBA, partera, jefa Maternidad de Turín, Buenos Aires; pensionistas, precios módicos, tiene médico, consultas gratis; Méjico 1229. Sin chapa. A-73v.j.2

PARTERA Cavallo, recibe pensionistas, precios módicos, Paraguay 1341; U. T. 5987, Plaza. M-73v30

PARTERA pens, casa seria y acreditada, M. Pesse, Tucumán 2026, se mudó al 2480. M-73v1

PARTERA diplomada, tratamiento seguro, pensión, precios módicos, teléfono 6678, Rivadavia; Paraná 566. T-73v30

RIZZO, partera Hospital Alvarez, consultas gratis, pensión, higiene, sin chapa; Maipú 782. T-73v10

PROFESIONALES DIVERSOS

$ 0.90 cada 6 palabras

PEDIDOS

DIBUJANTE que conozca perspectiva, necesitamos, presentarse de 10 a 12 horas; Callao 22. M-77

OFRECIDOS

DIVORCIO, Montevideo, sin cobro adelantado, pida prospectos; Francisco Gieca, Corrientes 435. M-74v31

DIVORCIOS en Montevideo, tramito sin cobro adelantado; Weiss, Av. de Mayo 1156. M-74v31

DIVORCIOS absolutos, pudiendo contraer nuevo enlace Montevideo; Clérici, Callao 710; U. T. 6225, Juncal. T-74v7

RICARDO PONSATI, traducciones, Balcarce 160; U. T. 4070. Avda. M-74

OFICIOS DIVERSOS

$ 0.40 y $ 0.25 cada 6 palabras

PEDIDOS

TIPOGRAFO medio oficial se necesita. Av. La Plata 457. A-75p

OFRECIDOS

A COLCHADOS se forran de todas clases, fábrica Rivadavia 1952; U. T. 5995, Mayo. T-75v29

ALFOMBRAS, arreglos y coloco baratísimo, U. T. 6625, Juncal; Santa Fe 2989. M-75v28

AFINAMOS pianos, composturas garantizadas, a plazos; U. T. (37) Rivadavia 5328, Venezuela 634. T-75v7

ALFOMBRAS coloco y arreglo baratísimo. Llamen U. T. 1703 Juncal; Santa Fe 2548. B-75v28

ALFOMBRAS, cortinas, arreglos, colocación, casa especial confianza; Busaca, U. T. 0312, Mayo, Talcahuano 116. T-76v24

A COLCHADOS de plumas se forran, con respiraderos de seda, satines, últimos gustos; Fca. Nacional, Charcas 1365, U. T. 2152, Plata. M-75v31

A COLCHADOS, composturas diversas, precios módicos, llamen antiga fábrica, U. T. 5671 Juncal, Pueyrredón 1032, antes de Córdoba. Fabricamos, refeccionamos módicamente. T-73v2j.

ALFOMBRAS, goblelinos, taller alemán, Lituya, composturas, reformas, precios invisibles, lavado, teñido de alfombras, precios sin competencia; Pueyrredón 1772, 3307 Juncal. T-75v1

AVISAMOS al público y a nuestra distinguida clientela que la Oficina Central de la Escuela Taller del Divino Rostro, Talcahuano 750, queda abierta desde el 1o. de abril de 9.30 a 12 y de 14 a 18 horas todos los días hábiles. Se previene que se acaban de recibir gran surtido de muebles antiguos y las últimas novedades de París.
A las mismas horas se atiende el pedido de encuadernaciones y encargos de cerámica.
U. T. 4193 de Dunal
TALCAHUANO 750
M-75 perm.

BURLETE para puertas y ventanas, colocio barato. Llame U. T. 1799, Juncal; Santa Fe 2548. B-75v28

CARPINTERO oficial se ofrece para estanciero o casa particular; Alsina 1756. Por carta. M-75v28

ELECTRICISTA experto ofrécese a particulares, precio módico; Moreno 1135, U. T. 6088, Riv. M-75v31

FUNDAS sala 10 $, planos 4, corto, coso, refacciones, tapicería, colocación, corbatines. Cevallos 445, U. T. 2476, Rivadavia. Casa Ayuste. M-75v29

LOPEZ, embarazos, partos, $ 18; pensionistas $ 2; Bmé. Mitre 4489, subterráneo est. Río de Janeiro. M-75v29

MOYANO, partera ex Hospital Durán, Alvarez; pensionistas, consulta gratis; U. T. 0763, Juncal; Charcas 1935. M-73vm26

MALERBA, partera, jefa Maternidad de Turín, Buenos Aires; pensionistas, precios módicos, tiene médico, consultas gratis; Méjico 1229. Sin chapa. A-73v.j.2

PARTERA Cavallo, recibe pensionistas, precios módicos, Paraguay 1341; U. T. 5987, Plaza. M-73v30

PARTERA pens, casa seria y acreditada, M. Pesse, Tucumán 2026, se mudó al 2480. M-73v1

PARTERA diplomada, tratamiento seguro, pensión, precios módicos, teléfono 6678, Rivadavia; Paraná 566. T-73v30

RIZZO, partera Hospital Alvarez, consultas gratis, pensión, higiene, sin chapa; Maipú 782. T-73v10

PROFESIONALES DIVERSOS

$ 0.90 cada 6 palabras

PEDIDOS

DIBUJANTE que conozca perspectiva, necesitamos, presentarse de 10 a 12 horas; Callao 22. M-77

OFRECIDOS

DIVORCIO, Montevideo, sin cobro adelantado, pida prospectos; Francisco Gieca, Corrientes 435. M-74v31

DIVORCIOS en Montevideo, tramito sin cobro adelantado; Weiss, Av. de Mayo 1156. M-74v31

DIVORCIOS absolutos, pudiendo contraer nuevo enlace Montevideo; Clérici, Callao 710; U. T. 6225, Juncal. T-74v7

RICARDO PONSATI, traducciones, Balcarce 160; U. T. 4070. Avda. M-74

OFICIOS DIVERSOS

$ 0.40 y $ 0.25 cada 6 palabras

PEDIDOS

TIPOGRAFO medio oficial se necesita. Av. La Plata 457. A-75p

OFRECIDOS

A COLCHADOS se forran de todas clases, fábrica Rivadavia 1952; U. T. 5995, Mayo. T-75v29

ALFOMBRAS, arreglos y coloco baratísimo, U. T. 6625, Juncal; Santa Fe 2989. M-75v28

AFINAMOS pianos, composturas garantizadas, a plazos; U. T. (37) Rivadavia 5328, Venezuela 634. T-75v7

ALFOMBRAS coloco y arreglo baratísimo. Llamen U. T. 1703 Juncal; Santa Fe 2548. B-75v28

ALFOMBRAS, cortinas, arreglos, colocación, casa especial confianza; Busaca, U. T. 0312, Mayo, Talcahuano 116. T-76v24

A COLCHADOS de plumas se forran, con respiraderos de seda, satines, últimos gustos; Fca. Nacional, Charcas 1365, U. T. 2152, Plata. M-75v31

A COLCHADOS, composturas diversas, precios módicos, llamen antiga fábrica, U. T. 5671 Juncal, Pueyrredón 1032, antes de Córdoba. Fabricamos, refeccionamos módicamente. T-73v2j.

ALFOMBRAS, goblelinos, taller alemán, Lituya, composturas, reformas, precios invisibles, lavado, teñido de alfombras, precios sin competencia; Pueyrredón 1772, 3307 Juncal. T-75v1

AVISAMOS al público y a nuestra distinguida clientela que la Oficina Central de la Escuela Taller del Divino Rostro, Talcahuano 750, queda abierta desde el 1o. de abril de 9.30 a 12 y de 14 a 18 horas todos los días hábiles. Se previene que se acaban de recibir gran surtido de muebles antiguos y las últimas novedades de París.
A las mismas horas se atiende el pedido de encuadernaciones y encargos de cerámica.
U. T. 4193 de Dunal
TALCAHUANO 750
M-75 perm.

BURLETE para puertas y ventanas, colocio barato. Llame U. T. 1799, Juncal; Santa Fe 2548. B-75v28

CARPINTERO oficial se ofrece para estanciero o casa particular; Alsina 1756. Por carta. M-75v28

ELECTRICISTA experto ofrécese a particulares, precio módico; Moreno 1135, U. T. 6088, Riv. M-75v31

FUNDAS sala 10 $, planos 4, corto, coso, refacciones, tapicería, colocación, corbatines. Cevallos 445, U. T. 2476, Rivadavia. Casa Ayuste. M-75v29

FUNDAS:
¿Queréis conservar vuestros muebles?
Mandad hacer las fundas a la antigua casa "La Marquesita", de Manuel Ruz, sucesor de José Despax, Uruguay 122, U. T. (38) 2256, Mayo. M-75v30

HAGA colchones cameros a $ 3 piezas, hechuras $ 2, U. T. 700., Mayo; Rodríguez Peña 311. M-75v27

SASTRERIA Lavalle 573, U. T. (31) Retiro 1685, se dan vuelta y reforman trajes y sobretodos, ya a domicilio. T-71v1

TAPICERO especialista, llame U. T. 6625 Juncal; Santa Fe 2989. B-75vjn

TAPICERO, composturas, U. T. 2626, Chacrita; Padilla 1061. B-75vjn. 23

TAPICERO baratísimo, llame a U. T. 1799 Juncal; Santa Fe 2548. B-75v28

TAPICERO Chiappe, refacción muebles en general, cortinados; Río Bamba 276, U. T. (34) 0109, Avda. T-75v29

TAPICERO, muebles, colocaciones cortinados, fundas, barato; U. T. 71-0347 Palermo, Gorriti 4624. T-75v.jn.3

TAPICERO decorador ex Maple, muebles, cortinados, arreglos, llame U. T. 1799 Juncal, Santa Fe 2548. B-75v28

TAPICERO decorador, ex Thompson, muebles, cortinados, arreglos; U. T. 6625, Juncal; Santa Fe 2989. B-75v28

TAPICERO especialista en cortinados, muebles, arreglos, etc., llame U. T. 1799 Juncal; Santa Fe 2548. B-75v28

TAPICERO de muebles en general, fundas, cortinas; Medrano 41, U. T. 2077, Almagro. T-75v17

TAPICERO, artista en general, confianza, Mansilla 2830, entre Anchorena y Laprida, U. T. 6485, Juncal. T-75v10

TAPICERO ex decorador de Thompson, construyo y reformo, todo trabajo, barato; A. Renes, Charcas 1590, U. T. 7480 Juncal. M-75v13

TAPICERO, especialidad composturas, barato, trabajos por encargo, sillas comedor, juegos confortables tapizados, sillones confortables; U. T. 2626, Chacrita, Padilla 1051. B-75 vj19

TAPICERIA francesa, sillones confortables 85 $; divanes con almohadones 70 $; arañas madera, repisas, comodidas y gran variedad muebles sueltos, se acepta trabajos por encargo, precios módicos Esmeralda 738, U. T. 1369, Plaza. T-75v. jn. 25

EMPRESAS DE LIMPIEZA Y LUSTRADORES DE PISOS

$ 0.50 y $ 0.30 cada 6 palabras

OFRECIDOS

A 1.50 encero, limpio casas hoy; Callao 157, U. T. 7409, Mayo. K-76v28

A $ 1 y 1.50, encero, limpio hoy, Cangallo 1639, U. T. 1872, Mayo. M76

A $ 1 y 1.50 encero y limpio, hoy mismo, Moreno 3432, U. T. 8830, Mitre. M-76

AGRAMUNT lustra pianos y muebles finos, casa seria; Garay 438, U. T. 6816, B. Orden. M-76v31

AO2 $ encero pisos, limpio casas, lustro muebles, Rivadavia 3793, U. T. 0805, Almagro. A-76

A 2 $ encero pisos, limpio casas, lustro muebles, Cabildo 1955, U. T. 1087, Belgrano. A-76

A $ 1.50 encero, no marca pisadas, cera virgen y aguarrás, tomo abonos, pruebe; Paraná 906, U. T. 4810, Juncal. M-76v28

A. B. C. La empresa más conveniente para encerar o limpiar su casa, especial parquets; Paraguay 1624, U. T. 0766, Juncal. M-76v2

A La Profiláctica, abónese para limpiezas, casa, encerado, pisos, desinfección, electricidad, U. T. (44) 2901, Juncal; Córdoba 1537. T-76v29

AencerAr pisos, limp. casas ,abonos, colocO alfombras y cortinados, baratísimo, Sgo. del Estero 222, U. T. 5927, Rivadavia. M-76v28

A domicilio lustro, comp., cambio color muebles importados, planos, antig., tiño cueros, ex capataz Thompson y Tarrit, a toda prueba, exij. certif., U. T. 2795, Mayo. M-76v20

ANTIGUA Anglo-Argentina, encera pisos, parquets, limpia casas, toma abonos, precios módicos, la casa responde por los trabajos, personal competente; Arenales 1945, U. T. 6196, Juncal. M-76v28

A $ 2 por pieza encero, lustro pisos, parquets, con cera y aguarrás, lustro muebles, pianos, limpieza de casas, trabajo garantido. La empresa más antigua, Santa Fe 2478; U. T. (44) 4460, Juncal. T-76v31

A lustro, cambio color, compongo muebles, pianos, muy barato, especialista estilo antiguo, capataz de Nordiska, referencias personales competentes; 24 de Noviembre 1441, U. T. 1554, Corrales. K-76v28

A LA MEJOR EMPRESA
Para limpieza de casas y lustrado de pisos, dirigirse a Santiago Begoy. Nuevo domicilio. Libertad 1040, depto. 19; U. T. (41) Plaza 1606. M-76

CASA Cabañas, desde $ 1.50 encero pisos, limpio casas y obras; Santa Fe 4457, U. T. 6302, Palermo. B-76v28

CASA Asín, 1 y 2 $ encera pisos, limpia casas barato, lustramos muebl., U. T. 0870, Palermo, o 2573 Corrales, Paraguay 4522. B-76v28

CASA Doldán, encera, rasquetea toda clase de pisos, limpio casas y obras. Precios económicos; U. T. 6110, Palermo; Paraguay 4508. T-76v28

CASA Méndez, encera 2 $ pieza, rasquetea parquets, limpia casas, toma abonos, lust. muebles, trabajo garantizado; Santa Fe 2088, U. T. 44 Juncal 2806. M-76v5

ENCERO pisos, $ 1; limpio casas; Rivadavia 5105 y 7561; U. T. 3659, Flores. T-76v1

ENCERO pisos, colores finísimos, nuevo sistema, Callao 162, U. T. 5634, Rivadavia. M-76v28

ENCERO pisos $ 1.50, limpio casas, pegadas, antiparasitismo, Gallo 1541; U. T. 5465, Palermo. T-76v28

ENCERO pisos, limpio casas, no marca, Rivadavia 4997 y 7407; U. T. 5629, Flores. T-76v30

ENCERO desde 2 $ pieza, limpio casas y obras, barato, muebles, León Adm. Blome U. T. 0870, Palermo, o 2573 Corrales, Paraguay 4522. B-76v28

LA Sarmiento encera pisos a conformidad del cliente; Méjico 1942, U. T. 6219 Rivadavia. T-76v28

LA Higiénica, encera, rasquetea pisos, cera virgen, desde $ 1.50, limpio casas en general; Pueyrredón 749, U. T. 1337 Mitre. T-76v29

LA Particular, encerador de pisos y limpiezas en general, abono económico, recomendación y garantía, U. T. 3544, Flores; Culpina 1050, Avlés 3229, U. T. 0581, Belgrano. M-76v24

LA Marsellesa, la mejor empresa encera, rasqueta de pisos, limpieza de casas, abonos mensuales, G. Barthelemy, Córdoba

Programas de radio

PARA HOY

LOZ

Broadcasting LA NACION, 330. —
11 a 13. Orquesta típica Trombino. Carlos Romeu.
Boletín de LA NACION.
12. Hora oficial.
13 a 14. Informaciones sobre el valor de la propiedad rural y del ganado. Boletín de los Mercados de Liniers y Tablada.
16.30 a 17.30. Hora Harrod's. Transmisión desde el salón de té.
17.30 a 18.30. Orquesta típica Gutiérrez. Dúo Bizanelli-Del Campo.
18.30 a 19.30. Transmisión desde el Real Cine.
Orquesta clásica Fontova.
Orquesta típica Guido.
Real Jazz Verona.
20 a 23.30. Orquesta típica Arona-Deambrosio.
A. Pavani, canto, acompañado por el guitarrista Suárez.
Orquesta típica Frisiani.
Mercedes Alfonso, canciones españolas.
Evaristo Barrios, estilista.
22. Hora oficial.

L O X. 380.—10.50 a 11.30. Informativo.
11.30 a 14. Solos de violín y violoncelo. Orquestas típica y clásica.
14. Boletín del Ministerio de Agricultura.
14.30 a 17. Orquesta clásica.
Orquesta típica Fresedo.
17 a 20. A. de Caro, recitados.
Orquesta clásica.
20 a 24. Orquesta típica Radio Cultura. Solos de saxofón y de violín.
L. Olivari, violín.
Esteban Flores, recitados.
Orquesta clásica.
Cyclón Jazz.

L O T. 400.—11.30 a 13.30. Trío del Plata, integrado por A. Sureda (hijo), bandoneón; F. Occhiuzzi, piano, y O. Valpreda, violín.
Solos de violín por O. Valpreda.
Solos de piano por F. Occhiuzzi.
17 a 19. Orquesta O. T.
Piano y violín por Miguel Angel Pierro y Héctor Pandolfi.
Eliseo Herrero, barítono, acompañado al piano por Gómez Lastra.
20 a 20.30. Noticioso.
20.30 a 24. Orquesta L O T.
21. Hora.
21 a 23.30. Orquesta clásica L O T.
Dúo calchaquí: Coros Amaya.
Jazz-band Padula, integrada por Miguel Padula, bandoneón; Juan Alberes, piano; José Bogarín, batería, y Miguel Sousi, violín.
Lafred Fernández, violín, bailables.
Dúo de guitarras integrado por Joaquín López Flores y Jacinto Landi, clásicos.
22.30. Charla de Tallone.

L O O. 282.—12. Orquesta Delsdicque. Canciones cantadas por Abelardo Ferreyra.
Canto y guitarra por el dúo Mary White y Ramón Montes.
17.30. Orquesta típica Pardo Prieto.
18. Canto y guitarra por el dúo Falco-Rojas.
Abelardo Ferreyra, tenor.
19. Orquesta típica Radio.
20.30. Audición de obras del género por la compañía de la Sra. Roberta Galli.
21. Canto y guitarra por el dúo Mary-Montes.
19. Orquesta típica Polito.
Canto y guitarra por el dúo Falco-Rojas.
Abelardo Ferreyra, tenor.
20.30. Rondalla Zaragoza.
Bailables cantados por la Srta. Roberta Galli.

L O X. 316.—10 a 14.45. Tiple María Luisa Notar, acompañada por E. A. Rodríguez, bandoneón; Héctor Blazzi, piano, y Elías Testa, violín.
Orquesta típica de la estación.
Orquesta típica Casanova.
Canto por Pascual.
Jazz-band González.
Orquesta clásica L O Y.
Canciones coreadas por Pascual de Luca y Salas Ríos, acompañados por la Jazz González.
Hugo Fishmann, violinista.
Orquesta clásica L O Y.
Solos de violoncelo por Alfredo Gofman.
20 a 23.30. Velada infantil.
Orquesta típica Alpidio P. Fernández.
Orquesta clásica L O Y.
Jazz Schinsky, saxofonista.
21. Transmisión de la obra en tres actos, de Florencio Sánchez "Los derechos de la mujer", interpretada por la compañía Enrique Arellano. Harán uso de la palabra el autor y el actor Martínez Cuitiño y un miembro de la Comisión Pro Monumento a Florencio Sánchez.
Dúo Jaimes-Molina.
Jazz-band Yanke.
Orquesta clásica L O Y.

SANTA FE

F 1. 278.—18.15 a 20.30. Orquesta típica F 2.
Orquesta clásica Buick.
10. Hora.
20.15. Noticioso.

ROSARIO

F 2. 270.—11.30 a 13.30. Orquesta clásica F 2.
Orquesta típica.
Precios de cereales.
16 a 21. Orquesta típica Vega.
Dúo D'Estéfano-Montero.
Canto por piano por Hicke.
Boletín informativo.
Jazz Triunfo.
20. Hora.

RADIO CLUB ARGENTINO

Con objeto de establecer cuál es la longitud de onda que mejor se presta para el establecimiento de un servicio regular de broadcasting internacional, la General Electric Company efectuará por intermedio de su estación W G Y las transmisiones de ondas de 22.2, 26.80 y 32.77 metros los días 28 del actual y 4 de junio próximo. Cada transmisión durará 24 horas.
Los aficionados interesados en dar sus opiniones respecto a estas transmisiones pueden solicitar del Radio Club Argentino los formularios correspondientes.

SORTEO DEL MES DE MAYO

Se recuerda a los socios del Radio Club Argentino que el 31 del actual se realizará el sorteo mensual que se ha establecido entre los miembros de la institución.
El premio de este mes consiste en un oscilador para onda corta.

ASOCIACIONES DIVERSAS

Liga Nacional de Mujeres Evangelistas

En los salones de la II Iglesia Metodista Episcopal, calle Junín 976, tendrá efecto hoy las sesiones del undécimo Congreso anual de la Liga Nacional de Mujeres Evangelistas.
En ambos días, las sesiones se iniciarán a las 15 y a las 20.30, alternándose la consideración de los asuntos incluídos en el orden del día, con cánticos y otras prácticas devocionales.

Sociedad Unión Estradense

Con motivo de haber concedido el Ayuntamiento de la Estrada, España, el título de hijo adoptivo al ex diputado nacional Dr. José Antonio Amuchástegui, por la obra de españolismo que realizó durante su actuación en esa Cámara, al proponer la creación de una cátedra de historia española en los Colegios Nacionales de la República, esta institución efectuará mañana, en el local Santiago del Estero 1245, una velada literaria y musical, durante la cual se le entregará al Dr. Amuchástegui el diploma que lo acredita en carácter de tal, remitido por el alcalde de aquel Ayuntamiento.

Asociación Cristiana Femenina

Mme. A. Bertrand y miss Niven, representantes de la Asociación Cristiana Femenina Mundial, quienes llegaron hace dos semanas a Buenos Aires, en su jira por la América del Sur, saldrán para Chile el domingo, por el tren internacional.
Hoy se realizará en honor de estas visitantes una recepción en los salones de la Asociación Cristiana Femenina, Piedras 384, de las 16 a las 18, a la cual han sido invitadas las socias y amigas.

Asociación Española de Socorros Mutuos de Buenos Aires

Esta asociación en su última sesión, realizada en su local, Alsina 1825, tomó nota del número de enfermos atendidos en la semana comprendida entre el 15 y el 21 de mayo. Ascendieron éstos a 3857 distribuídos en la siguiente forma:
Clínica general en consultorios, 751; clínica general a domicilio, 605; especialidades, 1021; curaciones e inyecciones, 870; masajes, 84; baños, 91; odontología, 274; rayos X, 76; análisis, 93; operaciones practicadas, 18; internados en el sanatorio social, 11.
—Al Dr. José M. Urribarri, que prestaba servicio nocturno, se le ha encomendado un nuevo consultorio de clínica general, que atenderá los lunes, miércoles y viernes, de 9.30 a 12. Para cubrir la vacante del Dr. Urribarri ha sido nombrado el Dr. Ramiro Pico.

FERROCARRILES

Fiestas de San Nicolás de Bari en La Rioja

Con motivo de las fiestas de San Nicolás de Bari, que tendrán lugar en la Rioja, la Administración de los Ferrocarriles del Estado, ha resuelto expender billetes especiales de ida y vuelta de acuerdo con la tarifa especial, o sea el precio del billete de ida más el 50 por ciento desde todas las estaciones habilitadas para la Santa Fe inclusive ésta a La Rioja, desde el 20 de junio hasta el 1o. de julio, válidos para regresar hasta el 5 del mismo.

Las entradas en los Ferrocarriles del Estado

El administrador general de los Ferrocarriles del Estado ha enviado un informe al ministro de la cartera de Obras Públicas, dándole cuenta de los ingresos habidos en la dependencia a su cargo durante la semana que terminó el 21 de mayo, comparado con la misma del año anterior, como asimismo las entradas desde el 1o. de enero hasta la misma fecha, comparadas igualmente con las de 1926.
En la semana de este año se ha notado un superávit de 121.519 pesos, comparados los ingresos de 1926 con los de 1927, que fueron de 891.257 y 1.012.776, respectivamente. En lo que va del año lo recaudado llegó a pesos 20.159.520, y en 1926 fué de 18.317.773, lo que da un superávit de 1.841.747 pesos.

CULTO CATOLICO

Santa Catalina Virgen y Mártir

El domingo próximo, en esta iglesia de la calle Brasil 864, se oficiarán los siguientes cultos en honor de María Auxiliadora, patrona titular de la Obra de Don Bosco.
Desde las 6 hasta las 10, misas cada hora; la de las 8, de comunión general, oficiada por el R. P. Manuel J. Oromí, provincial de los Misioneros del Corazón de María; a las 10, misa cantada por el R. P. Alfonso Farinetti, a quien apadrinarán, por ser su primera misa, D. Santiago Farinetti, don Juan Opaca y el presbítero Sebastián Montaverde.
Seguidamente habrá sermón por el presbítero Francisco Reverter y luego solemne Tedéum en acción de gracias por el decreto pontificio de heroicidad de las virtudes de Don Bosco.
Por la tarde, a las 18.30, rezo del rosario, sermón por el R. P. Ignacio Faso Viola y bendición con Su Divina Majestad.

San Pedro González Telmo

Mañana, día consagrado a San Judas Tadeo, se celebrarán en este templo los cultos en honor de tan milagroso santo, con la siguiente distribución:
A las 9, misa en su altar, rezo del rosario y preces de costumbre, después de lo cual se impartirá la bendición.

Sagrado Corazón de Jesús

En esta capilla ofició ayer su primera misa el R. P. Myles Somonte King, quien fué apadrinado por doña María Inés King de Somonte, Da. Nora Somonte King de Brizo y los esposos Enrique T. King, Julio A. Somonte King y el R. P. Luis Correa Llanos.

SEPELIOS

DIEGO SAMUEL HUNT, FALLECIÓ el 26 de mayo de 1927.—La familia invita a sus relaciones a acompañar los restos del extinto al cementerio Británico (Chacarita), hoy viernes 27 a las 9.30. Servicio casa mortuoria: San Juan 1153.—Unica invitación.

El duelo se despedirá por tarjeta.—Nota: Servicio de autos de la Empresa Ingelsa. 77703 127

EMILIO FERNANDEZ, Q. E. P. D. falleció el 25 de mayo de 1927.—Su esposa, Saturnina Abad de Fernández; sus hermanos José y Eduardo Fernández y demás deudos invitan a sus relaciones a acompañar sus restos al cementerio del Oeste, hoy viernes 27.—El cortejo fúnebre partirá de la calle Viamonte 2163, a las 15 hs. —Servicio casa Mirás, Callao y Córdoba y Balcarce y Alsina. 127

ANTONIO LOPEZ PAZ, Q. E. P. d., falleció en Bánfield el 26 de mayo de 1927.—Su esposa, Justa Barbeito de López Paz; sus hijos Rómulo y Teresa L. de Beltrán, sus nietos, hijos políticos, sobrinos y demás deudos invitan a sus relaciones a acompañar los restos del extinto al cementerio local, hoy 27, a las 14.—El duelo se despedirá por tarjeta.—Casa mortuoria, Barrageuria 185, Bánfield. — Servicio casa Legaizamón y Cía. 127

VELIA FLORA INNACO, Q. E. P. d., falleció el 25 de mayo de 1927, confortada con los auxilios de la santa religión.—Sus padres, Pascual Innaco y Amalia B. de Innaco; sus hermanos José, Celia, Amalia, Emilia, Celia Angélica y Telma Zulema; su señora abuela, Carmen M. de Pellerano; tíos, primos y demás deudos invitan a sus relaciones a acompañar los restos de la extinta al cementerio del Oeste, hoy viernes 27, a las 9.30.—Casa mortuoria, Martín J. Haedo 1424.—El duelo se despedirá por tarjeta.—Servicio casa Barberis, Belgrano 3752. 127

JULIO A. GABASTOU, Q. E. P. D., falleció el 25 de mayo de 1927, confortado con los auxilios de la santa religión y la bendición papal.—Sus hermanos Juan A. y Mariano Gabastou, su hermana política María Luisa Armellini de Gabastou, sus tíos, primos y demás deudos invitan a sus relaciones a acompañar los restos del extinto al cementerio del Norte, hoy viernes 27, a las 10.30 horas.—El duelo se despedirá por tarjeta.—Se ruega no enviar coronas.—Casa mortuoria, Moreno 957.—Servicio casa Iribarne, Callao 416 y Paraguay 3647|57. 127

JORGE CACERES, Q. E. P. D., FALLECIÓ el 26 de mayo de 1927, confortado con los auxilios de la santa religión.—Su esposa, Francisca Suárez de Cáceres; su hijita Mechita Cáceres, sus padres políticos, Peregrino Suárez y María Dabé de Suárez; sus hermanos políticos, sobrinos y demás deudos invitan a sus relaciones a acompañar los restos del extinto al cementerio del Oeste, hoy viernes 27, a las 15 horas.—Casa mortuoria, Venezuela 745.—Servicio casa Iribarne, Callao 416 y Paraguay 3647|57. 127

JORGE CACERES, Q. E. P. D., FALLECIÓ el 26 de mayo de 1927.—La Comisión Directiva del Automóvil Club Argentino invita a sus asociados a acompañar los restos del extinto al cementerio del Oeste, hoy a las 15.—Casa mortuoria, Venezuela 745. 127

JORGE CACERES, Q. E. P. D., FALLECIÓ el 26 de mayo de 1927. El Club Atlético Rafaela (Santa Fe) invita a sus asociados residentes en Buenos Aires, a acompañar los restos del extinto al cementerio del Oeste, hoy viernes 27, a las 15 horas.—Casa mortuoria, Venezuela 745. — Servicio casa Iribarne, Callao 416 y Paraguay 3647|57. 127

JORGE CACERES, Q. E. P. D., FALLECIÓ el 26 de mayo de 1927.—El personal de la casa Hampton Watson & Cía. invita a sus relaciones a acompañar los restos del extinto al cementerio del Oeste, hoy viernes 27, a las 15 horas.—Casa mortuoria, Venezuela 745. — Servicio casa Iribarne, Callao 416 y Paraguay 3647|57. 127

JOAQUINA BAEZ DE VASQUEZ, Cía. de, falleció el 26 de mayo de 1927, confortada con los auxilios de la santa religión.—Su hija Elvira D. de Caelli, sus hermanas Rosa M. de Dárdano y María Manuela M. de Magariños, su hijo político Andrés Caelli, nietita Susana, su hermano político, sobrinos y demás deudos invitan a sus relaciones a acompañar los restos de la extinta al cementerio del Norte, hoy viernes 27, a las 15 hs.—Casa de duelo, Viamonte 1123.—Servicio fúnebre de la casa José Spallaroza e hijos, Corrientes 2180. 77804 127

JUAN ALBERTO PIZZI, Q. E. P. d., confortado con el auxilio de la santa religión, falleció en el sanatorio Santa María (Córdoba), el 25 de mayo de 1927.—Su padre, Alfredo Fortunato y María Esther Larripa de Fortunato; su hermanito Alfredito; sus abuelos, Domingo Fortunato, María Estefanía Larripa de Fortunato y Eduardo Larripa; sus tíos, primos y demás deudos invitan a sus relaciones a acompañar los restos de la extinta al cementerio de Córdoba.—A las 5 de la tarde de hoy, 26, partirá el cortejo fúnebre de la casa mortuoria, Anchoris 28.—Servicio casa Iribarne, Callao 416 y Paraguay 3647|57. 127

JUAN CARLOS FORTUNATO LATHAM, q. e. p. d., falleció el 25 de mayo de 1927.—Sus padres, Alfredo Fortunato y María Esther Larripa de Fortunato; su hermanito Alfredito; sus abuelos, Domingo Fortunato, María Estefanía Larripa de Fortunato y Eduardo Larripa; sus tíos, primos y demás deudos invitan a sus relaciones a acompañar los restos de la extinta al cementerio de Córdoba.—A las 5 de la tarde de hoy, 26, partirá el cortejo fúnebre de la casa mortuoria, Anchoris 28.—Servicio casa Iribarne, Callao 416 y Paraguay 3647|57. 127

JUAN BALBI, Q. E. P. D., FALLECIÓ el 26 de mayo de 1927, confortado con los auxilios de la santa religión.—Su esposa, María Rosa Ghibaudi; sus hijos Juan D., María L., Alejandrina J., Carlos R., Dalmacio D. y Arturo R.; sus hijos políticos, Luisa I. de Magnaghi; sus hermanos Andrés y Ana de Balbi y Rosa y Magdalena (ausentes); hermanos políticos, sobrinos, primos y demás deudos invitan a acompañar los restos del extinto al cementerio del Norte, hoy a las 10.—El duelo se despedirá por tarjeta.—Casa mortuoria, Incián 3356.—Servicio casa Lázaro Costa, Callao y Santa Fe, Cabildo y Pampa y Rioja 280. 127

GREGORIO IGLESIAS, Q. E. P. D., falleció el 26 de mayo de 1927.—Su esposa, Dolores Peña de Iglesias; sus hijos Miguel, Erundina L. de Boti, Pilar, Gregorio (ausente), Encarnación I. de Riera y Luis Iglesias (ausente); hijos políticos Felipa G. de Iglesias, Gerardo Boti, Mercedes L. de Iglesias (ausente), Federico Riera y Pituca N. de Iglesias (ausente); su hermana política Rosa M. de Blanco, sus nietos, sobrinos, primos y demás deudos invitan a sus relaciones a acompañar los restos del extinto al cementerio del Oeste, hoy viernes 27, a las 15 horas.—Casa mortuoria, Venezuela 745. — Servicio casa Iribarne, Callao 416 y Paraguay 3647|57. 127

DIPUTADO NACIONAL Dr. MANUEL PEÑA, q. e. p. d., falleció el 26 de mayo de 1927, confortado con los auxilios de la santa religión y la bendición papal.—Su esposa, Felisa Angélica Peña de Peña; sus hijos Manuel, Oscar, Jorge, Josefina, María Felisa y Juan Carlos; sus padres, Ignacio Peña y Florinda Aimino; sus suegros, Manuel Peña y Florinda Aimino; sus hermanos políticos y demás deudos invitan a sus relaciones a acompañar los restos del extinto al cementerio del Oeste, hoy viernes 27, a las 15 horas.—El cortejo fúnebre partirá de la Cámara de Diputados a las 10 horas.—En la iglesia de N. S. del Pilar se oficiará una misa de cuerpo presente a las 10.30.—El duelo se despedirá por tarjeta. — Servicio Compañía Nacional de Carruajes y Automóviles, Callao y Tucumán. 127

MARIA LOCATI VIUDA DE DE MICHELI, q. e. p. d., falleció el 26 de mayo de 1927, confortada con los auxilios de la santa religión y la bendición papal.—Sus hijos Clelia De M. de Pasquini, Rene De M. de Rodríguez, Amelia De M. de Bersani, Aída De M. de Mosca, María De M. de Antognazza, Antonio, Alberto y Natalio; sus hijos políticos Enrique Pasquali, Eduardo Rodríguez, Atilio Bersani, Agoberto T. C. Mosca y Julio Antognazza; su hermana Rosa L. Vda. de Bernasconi, sus hermanos políticos, sus nietos, sobrinos y demás deudos invitan a sus relaciones a acompañar los restos de la extinta al cementerio del Oeste, hoy viernes 27, a las 16.—Unica invitación.—El duelo se despedirá por tarjeta.—Casa mortuoria, San Blas 1433.—Carruajes casa Moreira y del Aguila, Av. San Martín 1311, Varela 564, Cuenca 2915 y San Martín, F. C. C. A. 127

PASTORA BLANCO DE BISCAYART, q. e. p. d., falleció el 25 de mayo de 1927, confortada con los auxilios de la santa religión y la bendición papal.—Sus hijos Juan Bautista y Julio Pastor Biscayart Blanco; su hermana América B. de Colombo Palacios, su hermano político Antonio Colombo, Parajes, sus sobrinos Manuel Rodríguez Blanco (ausente), Celina R. B. de Alvarez, Elida R. B. de Suárez, Esteban Podestá, Héctor, Sara y Marcos Zorrilla, M. Remina Z. de Berro, demás amigas Lola F. de Morales y Rosa Fernández Gándara, sobrinos políticos y demás deudos invitan a sus relaciones acompañar sus restos al cementerio del Oeste, hoy 27, a las 9.45.—El duelo se despedirá por tarjeta.—Se ruega no enviar coronas.—Casa mortuoria, calle Alvear esq. Las Heras (Martínez, F. C. C. A.).—Servicio casa Lázaro Costa, Callao y Santa Fe, Cabildo y Pampa y Rioja 280. 127

PARTICIPACIONES

LA FAMILIA DE RAMONA ALZUETA DE MAGNIN participa a sus relaciones el fallecimiento de ésta, ocurrido en la ciudad de Pehuajó, el día 24 del corriente. 203660 127

FRANCISCO FERNANDEZ CAMPANO, q. e. p. d., falleció el 25 de mayo de 1927.—Su familia participa a sus relaciones que sus restos fueron inhumados en el cementerio del Oeste, ayer jueves 26, a las 10 hs.—Casa mortuoria, Paraná 608. — Servicio de la Compañía Nacional de Carruajes y Automóviles, Callao esq. Tucumán 127

SALVADOR RIGAU, Q. E. P. D., falleció en Lomas de Zamora el 25 de mayo de 1927.—Su familia participa a sus relaciones su fallecimiento y que sus restos fueron inhumados en el cementerio del Norte, el día 25. — Casa de duelo, 11 de Septiembre 1660 (San Fernando). — Servicio casa Mirás, Callao y Córdoba y Balcarce y Alsina. 127

MICALLA P. DE CAZENAVE, Q. E. p. d., falleció el 25 de mayo de 1927, confortada con los auxilios de la santa religión y la bendición papal.—Su esposo, Isidoro Cazenave; sus hijos Elisa C. de Troillet, María, Emilia, Delfina C. de Descouches, Sara C. de Abruzzese, Isidoro, Carmen C. de Guardone, Alcira C. de López y María Elena; sus hijos políticos, nietos, su hermana Margarita P. de Rabadán, sus hermanos políticos, sobrinos y demás deudos participan que sus restos fueron inhumados ayer en el cementerio del Oeste.—Casa de duelo, Avenida La Plata 482.—Servicio de la cochería Tacuarí, calle Tacuarí 342. 127

ANGEL PASTORINI, Q. E. P. D., falleció el 25 de mayo de 1927.—Su esposa, María Picasso de Pastorini; sus hijos Anselmo, Domingo, Rafael (ausente), Alberto, Luis, María Angélica y Ricardo; hermanos ausentes; su señora madre política, Magdalena T. de Picasso; su hija política María B. de Pastorini (ausente), su futura hija política María E. Aguilera, sus hermanos y hermanas políticos, nietos, su sobrino Carlos Pastorini y demás deudos participan a sus relaciones su fallecimiento y que sus restos fueron inhumados en el cementerio del Oeste, ayer 26 de mayo, a las 15.—Casa de duelo, Esteban Bonorino 180. — Servicio casa Rossi, Cánning 557-63. 127

JULIO ALVAREZ, Q. E. P. D., FALLECIÓ el 23 de mayo de 1927, confortado con los auxilios de la santa religión.—Su padre, Antonio Alvarez; sus hermanos Benjamín, José María, Rosa, Presidad A. de Fernández, César, Aurora A. de Arce, Virginia A. de Pérez y Manuel; sus hermanos políticos Elías Arce (ausente), María B. de Alvarez, Laureano Pérez, Teresa E. de Alvarez, sobrinos, tíos, primos y demás deudos participan a sus relaciones su fallecimiento y que sus restos fueron inhumados en el cementerio del Oeste, el miércoles 25, a las 11.—Casa de duelo, Concepción Arenal 3691.—El servicio fúnebre estuvo a cargo de la casa Mauricio y Francolini, Monroe 3514, Monte Dinero 3324. 127

LUIS A. MACIEL CASAL, Q. E. F. d., falleció el 25 de mayo de 1927, confortado con los auxilios de la santa religión.—Sus padres, Francisco A. Maciel y Octavia Casal de Maciel; demás hermanos Aurora M. de Báez, Elvira M. de Aspiazú, Elena M. de Siffredi, Delia, Francisco Antonio y Aída Esther; sus hermanos políticos Arturo T. Báez, José F. Aspiazú, Dr. Juan A. Siffredi y Alicia Lugones de Maciel Casal; su prometida Sara E. Mendoza Zeliz, sus tíos, primos, sobrinos y demás deudos participan a sus relaciones su fallecimiento y que sus restos fueron inhumados ayer jueves 26, a las 15.30, en el cementerio del Norte.—Casa de duelo, Perú 851.—Servicio casa Lázaro Costa, Callao y Santa Fe, Cabildo y Pampa y Rioja 280. 127

MISAS Y FUNERALES

LUIS PALMA, Q. E. P. D., FALLECIÓ el 27 de mayo de 1924.—La familia invita a las misas que por el descanso de su alma se oficiarán el viernes 27, de nueve a las 10 horas, en la iglesia de San Miguel Arcángel. — Favor que agradecerá. 77632 127

EDUARDO PERDRIEL, Q. E. P. D., falleció el 26 de abril de 1927.—Su esposa Clara Pillado de Perdriel; su señora madre política Justina F. de Pillado; sus hermanos Edelmira F. de Wilson, Clara, Julia P. de Posse, Ana P. de Giovanelli y Luis A. Perdriel; hermanos políticos, sobrinos y demás deudos, invitan a sus relaciones a las misas que por el eterno descanso de su alma, se celebrarán en la iglesia del Carmelo, hoy viernes 27 a las 10. — Favor que agradecerán.—Se despedirá por tarjeta. 77441 127

ANTONIA CANESSA DE DE CILLIS, q. e. p. d., falleció el 28 de mayo de 1923.—La familia invita a la misa que en descanso de su alma se oficiará el viernes 27 a las 10, en la iglesia de San Nicolás de Bari.—Favor que agradecerán. 77488 225

DELIA ORLANDINI DE LOBO LOPEZ, q. e. p. d., falleció el 26 de mayo de 1926.—La familia invita a sus relaciones a las misas que se rezarán en sufragio de su alma en Santo Domingo, hoy 27 a las 10. — Favor que agradecerán. 77680 127

JERONIMO PEREZ Y SAINZ DE LA MAZA, q. e. p. d., falleció en Santander (España) el 27 de mayo de 1917.—Por el eterno descanso de su alma se celebrará en la basílica de San Francisco un funeral, hoy viernes 27 a las 10 horas.—Da. Rosa Martín ruega a sus amigos encomienden su alma a Dios. 77233 127

CATALINA RECA DE ORIOZABALA Y JOAQUIN ORIOZABALA, q. e. p. d.—Sus hijos, nietos y demás deudos participan a sus relaciones el arreglo en sufragio de sus almas se oficiará en el templo parroquial de Bolívar, F. C. Sur, el día 1o. de junio, a las 10.30 horas, aniversario de la señora Catalina Reca de Oriozabala.—Unica invitación. 203663 v31

JUAN ACCORNERO, Q. E. P. D., falleció el 29 de marzo de 1926.—Su esposa, Nella Ammazzini viuda de Accorneró; sus hijas políticas y familia invitan a sus relaciones al funeral que por el eterno descanso de su alma se celebrará el lunes 30 de mayo, a las 10, en la iglesia de Santo Domingo.—Favor que agradecerán.—El duelo se despedirá por tarjeta. 77722 427

TENIENTE DEL EJERCITO NACIONAL EXEQUIEL LUIS ECHENAGUCIA, q. e. p. d., falleció en la paz del Señor el 28 de mayo de 1926.—Sus padres, capitán Juan A. Echenagucía y Angela Delucchi de Echenagucía e hijas hermanas Angela, Fanny y Florencia Petrona, su señora abuela y demás deudos invitan a sus relaciones y camaradas del extinto al funeral que por el eterno descanso de su alma se oficiará el 28 del corriente, a las 10.30 horas, en la iglesia del Carmelo (Charcas 2465).—Favor que agradecerán.—El duelo se despedirá por tarjeta. 227

JACQUES DAIREAUX MOLINA, Q. E. p. d., falleció el 27 de mayo de 1926, confortado con los auxilios de la santa religión.—Su esposa, Delia Salas de Daireaux; sus hijas Delia M., Nelly D. de Wilson Rae y Amalia D. de García Molina; su señora madre, Amalia Molina de Daireaux; sus hijos políticos Jorge Wilson Rae y Rodolfo García Molina, sus hermanos almirante Carlos J. Daireaux, María L. D. de Rodríguez Marín, demás hermanos políticos y demás deudos invitan al funeral que por el eterno descanso de su alma se realizará en la iglesia de Nuestra Señora de la Piedad, el viernes 27, a las 10 horas.—Favor de considerarlo especialmente invitado y de lo que se despedirá por tarjeta. 77539 225

JUAN BERNARDO ETCHEBEHERE, q. e. p. d., falleció en Burzaco el 26 de abril de 1927.—Su esposa María Grenada de Etchebehere; sus hijos María E. de Roggero, Juan, Alfredo, María Luisa, Bernardo, Catalina, Bernardo, Paulina, Dominga, Isidora y Juanita; sus hijos políticos José Carlos Roggero, Isabel Higuiabehere, Juana María Ardoláin y Juan Carlos Intartaglia; sus hermanos y hermanas políticas, nietos, sobrinos, primos y demás deudos, invitan a sus relaciones a la misa que en sufragio de su alma se oficiará en la iglesia parroquial de Burzaco (F. C. S.), el día 27 a la 10, por lo que quedarán sumamente agradecidos. — El duelo se despedirá por tarjeta. 77327 225

PROFESIONALES

Afecciones del estómago e intestinos. Especialista: Doctor Calandrelli, Sgo. DEL ESTERO 481; de 1 a 4 y de 7 a 8.

Enf. Eczemas, crónicos, Cabello, Ulceras, Avariosis, nuevos tratamientos. Dr. Betolli, del Hospital S. Louis, de París; Lavalle 1790, de 9 a 11 y 14 a 20.

Infecc. secretas, vías urinarias, avariosis (Cándos nuevos). Especialista doctor Cons. 5 f. De 14 a 19 hs. SANTIAGO DEL ESTERO 818.

Dr. A. D. CISNEROS. Subjefe de sala (Servicio de clínica médica) del Hosp. Rivadavia. Jefe de trabajos prácticos de la Facultad. Enfermedades internas. Corazón, pulmones, estómago, intestinos. **CORONEL DIAZ 1788, de 4,30 a 6.**

Dr. Colecchia. Vías digestivas (estómago, intestinos, hígado). Rayos X. Ex médico asistente de la Clínica de Vías Digestivas del Hospital Saint Antoine de París, de 4 a 6. **Paraguay 1566.**

Dr. Aubone. Nariz, garganta y oídos. Especialista del hospital Ramos Mejía. Diplomado especialista en la Facultad de París. — Ha regresado de Europa, de 2 a 4. **Santa Fe 3368.** — 4453, Palermo.

Dr. VILA. ESPECIALISTA, internas y nerviosas (corazón, pulmón, estóm., riñón, intest., vientre, intoxicaciones de la sangre). **Cura la Neurastenia** y sus complicaciones. **Avariosis y Efecto Rayos X. Cangallo 2158, L. M. y V., de 14 a 18.**

Obstrucción nasal y sus complicaciones. Afecciones de oído, nariz y garganta, **Dr. A. FORERO.** Estudio de intervención en París. Viena y Berlín. De regreso nuevamente de Europa, **Córdoba 807, de 14.30 a 18. U. T. 41 Plaza 3258.**

Dr. SANTIAGO VARALLA
Cirugía y enfermedades de señoras; Santa Fe 1971; de 16 a 18; U. T. 41. Juncal 5827.

Dr. JOSE V. VARALLA
De regreso de Europa. Diploma de la Facultad de París. Cirugía de Vías Urinarias. Piel y afecciones de la sangre. Diatermia.—Nieve Carbónicas: Rayos X. **Lavalle 1750; de 13 a 16 horas; Unión 28. Mayo 2051.**

Dr. C. Fonso Gandolfo
Director del Dispensario Público Nacional. TUBERCULOSIS, ASMAS RESPIRATORIAS, RAYOS X; Corrientes 1437; U. T. 7335, Mayo; de 14 a 17.

Dr. F. ROMERA Clínica general, ojos X. Consultas de 3 a 6; **Bmé. Mitre 1035, U. T. 4223, Rivadavia.**

Dr. WERNICKE De regreso de Europa. Enfermedades de la piel, epilación, etc. Jefe del serv. Hosp. Alvear. Lunes, miérc. vier., de 3 a 7, **Paraguay 659, U. T. 31 Retiro 1679.**

Dr. MANUEL COPELLO
Enfermedades de señoras (Matriz, Ovarios, Partos). Rayos X. Del Hosp. Rawson: Moreno 835; de dos a ocho.

Dr. BANCALARI Del Hosp. Durand. **Piel, avariosis y venéreas. Aplicaciones de Radium en tumores, Paraná 1022, 3 a 6.**

Dr. CABAUT Director y oculista del Hospital Francés. Enfermedades de los ojos, anteojos, operaciones, etc. Consultas: mañana, mediodía y de noche. Lunes, miércoles y viernes, de 9 a 17, martes y jueves de 12 a 17. **Bartolomé Mitre 1175; U. T. 37. Riv. 2993.**

Dr. Enrique FERREYRA
Garganta, Nariz, Oídos. Profesor Supl. Facultad, Viamonte 740. Diariamente, 3 a 5 p. m.; mart., juev. y sáb., 10 a 12.

Dr. BAFICO Piel, Secretas, Urinarias. Ex director Sanatorio de señoras y médico de sala Hosp. Rawson; **Tucumán 719; de 14 a 18.**

Dr. O'FARRELL Profesor de la Facultad de Medicina. Enfermedades de señoras, atiende su consultorio; **Paraguay 659, de 14 a 16.**

Dr. CIARLO Jefe Clínica Servicio Cirugía general, ginecología y vías urinarias Hosp. Piñero. Especialista. Señoras y señoritas. Consult. **Callao 686, de 14 a 18. Mart., juev. y Sáb. Teléf. 4388, Juncal.**

DOCTOR A. ZAMBRINI
Mientras dure su ausencia en Europa, atenderá su clientela el **Dr. Jorge Basavilbaso, Tucumán 1441, U. T. 4332, Riv. de 15 a 17 hs.**

Dr. BEVERAGGI De regreso de Europa, ha abierto su consultorio de especialista en enfermedades del **COLON y RECTO (colitis, hemorroides, fístulas, tumores).** Tratamientos ambulatorios. Consultas: 17 a 19. **RIVADAVIA 2450, U. T. Mitre 2334**

Dr. PRIANO Jefe sala del Hosp. Vilela. Ex Jefe Clínica del Hosp. Piñero. Especialista enfermedades de señoras. Consultorio: **VICTORIA 1189** Martes, jueves y sábado, de 2 a 5

Dr. SUBIZA Estómago, Intestino, Hígado. Maipú 726, de 15 a 17, menos martes y jueves.

Dr. Alfredo SPERONI
Venia docendi de la Facultad de Med. Jefe de trabajos prácticos. Ex jefe de clínica. Enferm. internas. Consultas: jueves, miérc., viernes, de 13 a 15; **Perú 1023. U. T. 1934. E. Orden.**

Dr. ADOLFO NOCETI
Profesor suplente y
Dr. ATILIO TISCORNIA
Jefe de Clínica. Oculista enfermedades de los ojos. **Maipú 535. Consultas de 13 a 16.30 horas.**

AVISOS DEL DIA Y VENTAS A EFECTUARSE HOY Y MAÑANA

BRAVO BARROS Y CIA.

Hoy, vapor inglés Wimbledon.
Por orden judicial. Barco de ultramar en excelentes condiciones, con casco de acero, construído en Inglaterra. Desplazamiento con carga total, 6286 toneladas. Maquinarias de triple expansión; 1400 caballos de fuerza. Velocidad: 9 millas por hora. Sin base, al mejor postor.
Hoy, a las 15, en nuestro hall, **351 San Martín 361.—Bravo Barros y Cía.**
203597 127

Hoy: Chacra en La Plata—
Judicial. Parte de los antiguos campos de Maldonado. A 1 legua de la estación La Plata, 9 hectáreas 41 áreas con 19 centiáreas, con todo lo plantado, clavado y adherido al suelo. Base, $ 20.000.
Hoy, a las 15, en nuestro hall, **351 San Martín 361.—Bravo Barros y Cía.**
203598 127

Hoy: Casa en Arrecifes—
Pueblo de Bartolomé Mitre: calle Darío Rocha esquina Arenales. Un cuatro cuadras al Sur de la iglesia. Con 1457 metros cuadrados de terreno. Base, $ 7000.
Hoy, a las 15, en nuestro hall, **351 San Martín 361.—Bravo Barros y Cía.**
203599 127

Dr. N. Tagliavacche
Profesor suplente de la Facultad de Medicina. Cirujano del Hospital P. Piñero. Cirugía general. **Viamonte 1318, 1er. piso, de 16 a 17. U. T. 5914 Mitre.**

**Dr. Luis Wencelblat

BRAVO BARROS y Cía.

Lujosa casa en Belgrano.—

Pino 3254 a 3274, entre Freyre y Conde. A dos cuadras y media de la estación Belgrano R. y en el barrio mejor de la parroquia. Planta de recepción y piso alto. Cómoda. Espléndida. Con jardines. Mide varios de terreno. Llave en mano. Base, $ 65.000.

El **miércoles 1o. de junio**, a las 15 (3 p. m.), en nuestro hall 22v, por 50 v. **Bajos:** Vestíbulo, hall, sala con bow-window, antesala, comedor, jardín de invierno, pasillo, office, depósito, cocina, cuarto, antecocina, lavadero cubierto, sótano y bodega, piletas, terraza y carbonera. **Altos:** Hall, cuatro dormitorios, dos baños modernos, balcón corrido, terraza, una habitación, baño, escalera independiente para el servicio. Puede visitarse el 29 y 30 de 14 a 17.—Bravo Barros y Cía. 201631 m.18

Rivadavia 2559-65.—

17.50 varas por 63.—

Entre Larrea y Paso, antes de llegar a la Plaza Once, donde se concentra toda la actividad comercial y principal arteria. Las dimensiones más notables que puedan pretenderse. Para levantar una monumental construcción con locales, casas y departamentos, cuya renta será cuantiosa en todo tiempo. Lo mismo que para un teatro. Para vender resueltamente. Base, $ 170.000, de cuya suma se dejará una hipoteca de $ 90.000 cédulas argentinas. El excedente de las cédulas mitad al contado y mitad a un año, 8 o|o.

El **martes 7 de junio**, a las 15, en nuestro hall. Despachos detallados completos.—Bravo Barros y Cía. 203188 m.24

Alsina 2506 a 2508. Para renta

Entre Alberti y Saavedra. A dos cuadras de Rivadavia y de la estación Alberti del Ferrocarril Oeste. Para negocio con comodidades para familia. Construcción en buen estado. Desocupada. Puede dar $ 250 de renta. Base, $ 5.000. Mitad al contado y mitad a 1 año, interés 8 por ciento anual.

El **jueves 2 de junio** a las 15 (3 p. m.), en nuestro hall, 3v39 por 24v95, contrafrente 7v91. Local al frente, una habitación, patio y letrina. Con entrada independiente, comedor, dos piezas (una en altos), piletas, y en la azotea lavadero. Puede visitarse de 14 a 17.—Bravo Barros y Cía. 202419 m.25

Sobre el Once y Rivadavia.

Habitación y renta. Esparza 67-69, entre Rivadavia y Victoria. A una cuadra de la estación Loria del subterráneo, a tres de la Plaza Once y en excelente ubicación. Con siete departamentos cómodos independientes. Produce $ 6480 al año. Base, 43.000 pesos.

El **jueves 2 de junio**, a las 15 (3 p. m.), en nuestro hall, 11v43 por 32v77.

Casa baja: vestíbulo, sala, comedor, cinco dormitorios, baño, cocina, despensa, una pieza de servicio en altos. La casa alta tiene las mismas comodidades, más escritorio. Puede visitarse de 14 a 16, con nuestra tarjeta.—Bravo Barros y Cía. 203420 m.26

Solís 138. Habitación o renta—

Al lado de la Plaza del Congreso. A una cuadra de Callao, frente mismo, donde se levantará un hermoso palacio de la Caja Nacional de Ahorro Postal. Edificio de dos pisos. Produce $ 6000 al año. Base, $ 80.000. Tiene $ 50.000 cédulas.

El **jueves 2 de junio**, a las 15 (3 p. m.), en nuestro hall, 11v30 por 27, contrafrente 9 v. **Bajos:** Hall, sala, comedor, tres habitaciones, cocina, pileta y altillo. **Altos:** Cuatro dormitorios, dos piezas para servicio, terraza y mirador. Puede visitarse de 14 a 17.—Bravo Barros y Cía. 203413 m.25

TERRENOS

Títulos perfectos. Seña 8 o|o. Comisión 2 o|o.

En pleno centro de Flores.

Los terrenos más lindos.

Bacacay esquina Gavilán. Frentes al Este y al Sur. A dos cuadras de la Avenida Rivadavia, a dos y media de Once y a tres de la estación. La ubicación preferida de la parroquia. Donde se han edificado preciosas residencias. Lotes regulares, con amplias dimensiones. Edificación de casas de habitación y de renta. Base, $ 4000 cada lote. Con $ 1000 señado y el resto a 1, 2 y 3 años, al 8 o|o de interés.

El **domingo 5 de junio**, a las 15 (3 p. m.), en el mismo. La división comprende: la esquina, 4 lotes a Bacacay y 2 lotes a Gavilán. Miden: de 10 a 15 varas por 16v62 a 25v.; superficie, de 112 a 256 v. c. cada lote.—Bravo Barros y Cía. 203421 m.26

Tres terrenos al Norte.

En el barrio preferido—

Peña entre Avenida Pueyrredón y Larrabide, frente a Agüero y Gallo (hoy Austria), a dos y 4 cuadras de las Avenidas Las Heras y Santa Fe. Donde se han edificado suntuosas residencias. Tres lotes de medidas amplias, excepcionales, para cualquier construcción. Bases, pesos: 15 x 36 varas, 112 al contado y 1/2 a un año. 7 o|o.

El **miércoles 1o. de junio**, a las 15 (3 p. m.), en nuestro hall.

Peña el, **Pueyrredón** y **Laprida:** 12 v. al NE. por 56v30; 84v56. Superficie, 684 v. c. Base, $ 200 vara.

Peña el, **Pueyrredón** y **Laprida:** Lote 25, lindando con el anterior, Mide 10 v. por 42v56; 44v22 y 30v94 de contrafrente. Superficie 433v.c.95. Dista 24v03 de la esquina de Laprida. Base, $ 200 vara.

French el, **Agüero** y **Gallo:** 11v. al SO. por 50v25, con un martillo a favor. Superficie, 554v.c.75. Base, $ 95 tasa. Libana con el No. 2840.—Bravo Barros y Cía. 202716 m.22

CAMPOS

Títulos perfectos. Seña 8 o|o. Comisión 2 o|o.

El gran aserradero "San Miguel". En las Provincias de Jujuy y Salta. A plazos.—

El conocido establecimiento de la Sociedad Argentina Hardwood and Land Company Ltd., Rodeando la estación Tuto del F. C. C. A., ramal de Perico a Embarcación, 22.000 hectáreas aproximadamente que comprenden el "Campo Colorado" en el departamento Ledesma, Provincia de Jujuy y varios derechos y concesiones sobre 24.493 hectáreas que comprenden las fincas "Santa Clara" o "Río Colorado", "Valle Morado" y "Potreros", en el departamento Orán de la Provincia de Salta. Son los famosos campos de bosques tronlosos inexplotados aun en su mayor parte, de riquísimas maderas de las más diversas especies, predominando el cedro, roble, urundel, cuchi, lapacho, quina, nogal, palo blanco. Sus tierras son fertilísimas, aptas tables a todos los cultivos propios de la región y muy especialmente para caña de azúcar, como lo comprueba la gran parte de campo dedicado a ese destino que tiene 3400 surcos de caña de Java No. 213 y 36 de 2 y 3 años de muy buen rendimiento, existiendo 1000 hectáreas aproximadamente de campo desmontado, destroncado, alambrado y con el resto listo para el mismo cultivo. La toma para riego se construye sobre la margen derecha del Río de las Piedras, dentro de la provincia de Salta, con concesión de agua a perpetuidad.

Vendidos en un solo lote, incluyéndose los edificios del pueblo Tuto y los edificios, maquinarias, útiles e instalaciones del aserradero y material rodante, en unidad, definitiva, $ 300.000. Mitad al contado y mitad a un año y 7 o|o de interés.

El **lunes 6 de junio**, a las 15 (3 p. m.), en nuestro hall, 351 San Martín. 361.

En el "Campo Colorado", que rodea la estación Tuto (Ledesma, Jujuy), hay construidos ocho edificios de material con instalaciones de luz eléctrica, aguas corrientes, cloacas, calefacción, edificios que se han destinado a las principales necesidades de la población. Además existen 50 casas de madera y ranchos para el personal del establecimiento. El aserradero, que se encuentra a 200 metros de la estación, consiste en un completo agrupón de tres cuerpos de 55 metros por 85.

Entre las diversas maquinarias que se incluyen en la venta, se encuentran una caldera Babcock y Wilcock de 130 libras de presión con una chimenea de material de 35 metros de altura, un motor horizontal a vapor, marca Robey y Cía. de 160 H. P., 3 sierras sin fin de diferentes tamaños fabricadas por Guillet y Bahnard, una Levassor, otras sierras circulares y cortantes, guinches destroncador, máquinas para aguzar sierras y soldar, una usina completa de luz eléctrica con motor horizontal a vapor marca Marshall & Sons, dínamo de 10 K. W. y todos los elementos para suministrar luz al aserradero, edificios de material y parte del pueblo; instalación para agua corriente con gran pozo de 13 metros, dos grandes tanques y cañerías y bomba a vapor, horizontal. Entre las también existentes se encuentran básculas para 6000 kilos, zorras, sulkys, arados, segadoras, enfardadoras, huevas, rastras, arneses y todos los demás muebles, útiles e instalaciones de la casa de administración, escritorio, hotel y proveeduría, herramientas y todo lo demás que ponemos a disposición de los interesados.

No se incluyen en la venta: la instalación de vía Decauville, que comprende también los locomotoras, vagonetas, tanque para agua, etc.; las existencias de comestibles y bebidas, que actualmente se encuentren en la proveeduría y hotel; el destino de trocha de 11 metro que parte frente a la estación Tuto hacia la Toma; la instalación de las líneas telegráficas y oficinas de correo y telégrafos de la Nación, con tampoco el material rodante del aserradero, debiendo el comprador permitir su retiro a medida que el estado de pavimento lo permita.

Mayores informes, planos y detalles, en nuestra casa, 351 San Martín, 361.—Bravo Barros y Cía. 202583 m.31

Los conocidos campos de Villatte, en Santiago del Estero, 15.200 hectáreas en lotes. Judicial.

Con cédulas y a plazos. El conocido establecimiento "General Belgrano", en el Departamento 25 de Marzo. En la fértil región conocida por los Campos del Alto, a una legua al SO. de la estación Candelia Escalada, a legua y media de Forres, una y media de la estación Tostado y a 25 de la estación Quimilí, del F. C. C. N. 16 fracciones de 2/3 de 2000 hectáreas, algunas con mejoras de valor. Son campos fertilísimos, capaces de producir excelentes algodones inclusive en cualquier cultivo a que se les dediquen y muy especialmente para alfalfares, dado que poseen una buena capa de tierra vegetal y arenosa, ofreciendo ventajas insuperables para ganadería por la abundancia de pastos tiernos de que brotan. Hay, además, valiosos bosques de diversas maderas predominando el quebracho, cuya explotación industrialmente producirá grandes beneficios. Tienen aguas buenas entre 8 y 12 metros de profundidad. Orden del juez Dr. Mariano de Vedia y Mitre, secretario Dr. Enrique Luzuriaga. Juicio sucesorio de D. Adolfo Villatte. Base, $ 40 la hectárea de cuya suma se deducirá una hipoteca de $ 20 por hectárea en cédulas, con la que podrá comprar el comprador tomando la cédula al tipo de plaza del día de la escrituración y devolviendo las sumas amortizadas. El excedente entre el importe de la hipoteca en cédulas y el precio de venta podrá abonarse así: 20 o|o al contado y el 80 o|o restante en cuatro anualidades de 1, 2, 3 y 4 años de plazo con garantía hipotecaria en segundo término, a favor del Banco de la Nación Argentina. Estos títulos se admitirán en cancelación de la hipoteca que se constituya a favor del Banco de la Nación Argentina. El excedente de las cédulas mitad al contado y mitad a un año, 8 o|o.

El **martes 7 de junio**, a las 15, en nuestro hall. Despachos detallados completos.—Bravo Barros y Cía. 203188 m.24

Alsina 2506 a 2508. Para renta

Entre Alberti y Saavedra. A dos cuadras de Rivadavia y de la estación Alberti del Ferrocarril Oeste. Para negocio con comodidades para familia. Construcción en buen estado. Desocupada. Puede dar $ 250 de renta. Base, $ 5.000. Mitad al contado y mitad a 1 año, interés 8 por ciento anual.

El **jueves 2 de junio** a las 15 (3 p. m.), en nuestro hall, 8v39 por 24v95, contrafrente 7v91. Local al frente, una habitación, patio y letrina. Con entrada independiente, comedor, dos piezas (una en altos), piletas, y en la azotea lavadero. Puede visitarse de 14 a 17.—Bravo Barros y Cía. 202419 m.25

Sobre el Once y Rivadavia.

Habitación y renta. Esparza 67-69, entre Rivadavia y Victoria. A una cuadra de la estación Loria del subterráneo, a tres de la Plaza Once y en excelente ubicación. Con siete departamentos cómodos independientes. Produce $ 6480 al año. Base, 43.000 pesos.

El **jueves 2 de junio**, a las 15 (3 p. m.), en nuestro hall, 11v43 por 32v77.

Casa baja: vestíbulo, sala, comedor, cinco dormitorios, baño, cocina, despensa, una pieza de servicio en altos. La casa alta tiene las mismas comodidades, más escritorio. Puede visitarse de 14 a 16, con nuestra tarjeta.—Bravo Barros y Cía. 203420 m.26

Solís 138. Habitación o renta—

Al lado de la Plaza del Congreso. A una cuadra de Callao, frente mismo, donde se levantará un hermoso palacio de la Caja Nacional de Ahorro Postal. Edificio de dos pisos. Produce $ 6000 al año. Base, $ 80.000. Tiene $ 50.000 cédulas.

El **jueves 2 de junio**, a las 15 (3 p. m.), en nuestro hall, 11v30 por 27, contrafrente 9 v. **Bajos:** Hall, sala, comedor, tres habitaciones, cocina, pileta y altillo. **Altos:** Cuatro dormitorios, dos piezas para servicio, terraza y mirador. Puede visitarse de 14 a 17.—Bravo Barros y Cía. 203413 m.25

TERRENOS

Títulos perfectos. Seña 8 o|o. Comisión 2 o|o.

En pleno centro de Flores.

Los terrenos más lindos.

Bacacay esquina Gavilán. Frentes al Este y al Sur. A dos cuadras de la Avenida Rivadavia, a dos y media de Once y a tres de la estación. La ubicación preferida de la parroquia. Donde se han edificado preciosas residencias. Lotes regulares, con amplias dimensiones. Edificación de casas de habitación y de renta. Base, $ 4000 cada lote. Con $ 1000 señado y el resto a 1, 2 y 3 años, al 8 o|o de interés.

El **domingo 5 de junio**, a las 15 (3 p. m.), en el mismo. La división comprende: la esquina, 4 lotes a Bacacay y 2 lotes a Gavilán. Miden: de 10 a 15 varas por 16v62 a 25v.; superficie, de 112 a 256 v. c. cada lote.—Bravo Barros y Cía. 203421 m.26

Tres terrenos al Norte.

En el barrio preferido—

Peña entre Avenida Pueyrredón y Larrabide, frente a Agüero y Gallo (hoy Austria), a dos y 4 cuadras de las Avenidas Las Heras y Santa Fe. Donde se han edificado suntuosas residencias. Tres lotes de medidas amplias, excepcionales, para cualquier construcción. Bases, pesos: 15 x 36 varas, 112 al contado y 1/2 a un año. 7 o|o.

El **miércoles 1o. de junio**, a las 15 (3 p. m.), en nuestro hall.

Peña el, **Pueyrredón** y **Laprida:** 12 v. al NE. por 56v30; 84v56. Superficie, 684 v. c. Base, $ 200 vara.

Peña el, **Pueyrredón** y **Laprida:** Lote 25, lindando con el anterior, Mide 10 v. por 42v56; 44v22 y 30v94 de contrafrente. Superficie 433v.c.95. Dista 24v03 de la esquina de Laprida. Base, $ 200 vara.

French el, **Agüero** y **Gallo:** 11v. al SO. por 50v25, con un martillo a favor. Superficie, 554v.c.75. Base, $ 95 tasa. Libana con el No. 2840.—Bravo Barros y Cía. 202716 m.22

CAMPOS

Títulos perfectos. Seña 8 o|o. Comisión 2 o|o.

El gran aserradero "San Miguel". En las Provincias de Jujuy y Salta. A plazos.—

El conocido establecimiento de la Sociedad Argentina Hardwood and Land Company Ltd., Rodeando la estación Tuto del F. C. C. A., ramal de Perico a Embarcación, 22.000 hectáreas aproximadamente que comprenden el "Campo Colorado" en el departamento Ledesma, Provincia de Jujuy y varios derechos y concesiones sobre 24.493 hectáreas que comprenden las fincas "Santa Clara" o "Río Colorado", "Valle Morado" y "Potreros", en el departamento Orán de la Provincia de Salta. Son los famosos campos de bosques tronlosos inexplotados aun en su mayor parte, de riquísimas maderas de las más diversas especies, predominando el cedro, roble, urundel, cuchi, lapacho, quina, nogal, palo blanco. Sus tierras son fertilísimas, aptas tables a todos los cultivos propios de la región y muy especialmente para caña de azúcar, como lo comprueba la gran parte de campo dedicado a ese destino que tiene 3400 surcos de caña de Java No. 213 y 36 de 2 y 3 años de muy buen rendimiento, existiendo 1000 hectáreas aproximadamente de campo desmontado, destroncado, alambrado y con el resto listo para el mismo cultivo. La toma para riego se construye sobre la margen derecha del Río de las Piedras, dentro de la provincia de Salta, con concesión de agua a perpetuidad.

Vendidos en un solo lote, incluyéndose los edificios del pueblo Tuto y los edificios, maquinarias, útiles e instalaciones del aserradero y material rodante, en unidad, definitiva, $ 300.000. Mitad al contado y mitad a un año y 7 o|o de interés.

El **lunes 6 de junio**, a las 15 (3 p. m.), en nuestro hall, 351 San Martín. 361.

En el "Campo Colorado", que rodea la estación Tuto (Ledesma, Jujuy), hay construidos ocho edificios de material con instalaciones de luz eléctrica, aguas corrientes, cloacas, calefacción, edificios que se han destinado a las principales necesidades de la población. Además existen 50 casas de madera y ranchos para el personal del establecimiento. El aserradero, que se encuentra a 200 metros de la estación, consiste en un completo agrupón de tres cuerpos de 55 metros por 85.

Entre las diversas maquinarias que se incluyen en la venta, se encuentran una caldera Babcock y Wilcock de 130 libras de presión con una chimenea de material de 35 metros de altura, un motor horizontal a vapor, marca Robey y Cía. de 160 H. P., 3 sierras sin fin de diferentes tamaños fabricadas por Guillet y Bahnard, una Levassor, otras sierras circulares y cortantes, guinches destroncador, máquinas para aguzar sierras y soldar, una usina completa de luz eléctrica con motor horizontal a vapor marca Marshall & Sons, dínamo de 10 K. W. y todos los elementos para suministrar luz al aserradero, edificios de material y parte del pueblo; instalación para agua corriente con gran pozo de 13 metros, dos grandes tanques y cañerías y bomba a vapor, horizontal. Entre las también existentes se encuentran básculas para 6000 kilos, zorras, sulkys, arados, segadoras, enfardadoras, huevas, rastras, arneses y todos los demás muebles, útiles e instalaciones de la casa de administración, escritorio, hotel y proveeduría, herramientas y todo lo demás que ponemos a disposición de los interesados.

No se incluyen en la venta: la instalación de vía Decauville, que comprende también los locomotoras, vagonetas, tanque para agua, etc.; las existencias de comestibles y bebidas, que actualmente se encuentren en la proveeduría y hotel; el destino de trocha de 11 metro que parte frente a la estación Tuto hacia la Toma; la instalación de las líneas telegráficas y oficinas de correo y telégrafos de la Nación, con tampoco el material rodante del aserradero, debiendo el comprador permitir su retiro a medida que el estado de pavimento lo permita.

Mayores informes, planos y detalles, en nuestra casa, 351 San Martín, 361.—Bravo Barros y Cía. 202583 m.31

Los conocidos campos de Villatte, en Santiago del Estero, 15.200 hectáreas en lotes. Judicial.

Con cédulas y a plazos. El conocido establecimiento "General Belgrano", en el Departamento 25 de Marzo. En la fértil región conocida por los Campos del Alto, a una legua al SO. de la estación Candelia Escalada, a legua y media de Forres, una y media de la estación Tostado y a 25 de la estación Quimilí, del F. C. C. N. 16 fracciones de 2/3 de 2000 hectáreas, algunas con mejoras de

ADOLFO BULLRICH y Cía.

REMATES, COMISIONES Y ADMINISTRACION DE PROPIEDADES

"Santo Tomás", de Allende, en Moldes (F. C. P.).—

3280 hectáreas de campo de buena calidad, apto para alfalfa, agricultura y ganadería, a 2 leguas de Washington y 3 de Moldes (F. C. P.). Establecimiento hecho con 24 potreros, 8 molinos, casco de estancia, mangas, etc., etc.

Base, $ 170 m|n. la hectárea, pudiendo cargar el comprador con una hipoteca de $ 252.272.72 m.n. ($ 111.000 o|s) un plazo no mayor de 9 años, con 7 1|2 o|o de interés, abonando el excedente al contado. Si se desearan mayores facilidades pueden hacerse arreglos particulares. Hay luz eléctrica. La edificación es de importancia. Allí, no lejos, está el valioso campo de deportes del Jockey Club. Viene en el señor juez Dr. Barrauero, sec. Sandullo, en la testamentaria María Quina. Diseño, Moldes, donde hay comodidades, dirigiéndose al encargado, Sr. Tomás Ottonelli. Seña 8 o|o. Comisión 2 o|o. Otros informes y planos en nuestra casa, Av. L. N. Alem 1950, o en Villa Valeria al Sr. Eduardo N. Rodríguez.—Adolfo Bullrich y Cía. 203611 m.vj.10

FURST ZAPIOLA Y Cía.

Una Gran Casa Moderna de 22 Departamentos

JUDICIAL - RENTA 21.73 o|o

En 3 pisos - Bmé. Mitre 4038

Terreno de 23.34 varas por 60.96

BASE $ 185.540.82

¡Con $ 100.000 a 4 años de plazo!

VISITESE — FURST ZAPIOLA y Cía.

203605 127

Gran propiedad de alta renta.

Base, $ 185.540.82 con 100.000 a 2 6 4 años de plazo. Renta 21.73 o|o. Judicial. Propiedad Bmé. Mitre 4038, entre Medrano y Gazcón. Casa moderna de 3 pisos, con compuesta de 22 departamentos. Distribuidos así:

Planta baja y primer piso: Consta cada uno de: entrada con puerta de hierro y escalera de mármol. 9 departamentos de dos cuales dan a la calle, compuestos de 5, 4 y 3 habitaciones con baños instalados y dependencias. **2o. piso:** 3 departamentos de 6 habitaciones y uno de una habitación, baños instalados y dependencias. Carpintería de cedro, persianas de hierro, cocina a gas en todos los departamentos y demás detalles que se podrán apreciar visitando la propiedad. lo que puede hacerse en cualquier momento. El terreno mide: 23.34 varas de frente por 53.46 varas en un costado y 60.96 varas en el otro. Orden del señor juez Dr. Padilla, secretaria Dr. Carranza. Juicio sucesorio de Enrique Contra Hermelindo Rocha, cobro de pesos".

El **martes 31 de mayo**, a las 15, en nuestra casa. Reconquista 579, donde pueden solicitarse prospectos.—Furst Zapiola y Cía. 201032 m15

950 quintas y 540 lotes.—Los

terrenos que rodean la Estación "Glew", en la línea principal del F. C. Sud, a 41 minutos de Constitución, con un servicio de 32 trenes diarios. "Glew" está situado dos estaciones después de Adrogué, y era esta soberbia fracción la que dificultaba el desenvolvimiento y progreso del mismo, pues a pesar de encontrarse la Estación dentro de estos terrenos, nunca sus propietarios se resolvieron a subdividirlos. No obstante esto, cuenta "Glew" actualmente con iglesia, escuela, correo, policía, farmacia, almacenes, panadería, carnicería, etcétera. Como tierra es reputada la más alta, de más rica capa negra vegetal y mejor ubicada de la localidad. Los lotes son de 10 varas de frente por 40 de fondo y varían entre 300 y 800 varas, se prestan para edificar la casa propia o para la instalación de casas de comercio las que quiera índole, y las quintas, cuyas superficies varían entre 1.250 y 10.000 varas cada una, se adaptan para instalar la casa quinta, la granja, el criadero o bien para destinarlas a quintas de flores, verduras o frutas. Hay infinidad de personas ansiosas de adquirir una porción de tierra sobre la Capital Federal, y en una estación cercana a ésta, pero los precios que se pagan hoy por cualquier quinta impedido a muchos interesados la adquisición del anhelado pedazo de tierra. Nuestra venta viene a llenar completamente esas aspiraciones por cuanto ofrecemos lotes y quintas, calle en medio con la Estación, a pocos minutos de la misma y con facilidades de cuota mensual al alcance de cualquier bolsillo. ¡Base de los lotes, 1 peso la metro cuadrado! ¡Base de las quintas, 5 pesos la mensualidad! Todo en 100 mensualidades, sin interés. Seña: 3 mensualidades. Comisión, 2 o|o.

Los **domingos 5 y 12 de junio**, a las **13.05 en punto**, aunque llueva, tren gratis de ida y vuelta de Constitución, con partida en Avellaneda a las 13.25, en Temperley a las 13.30. Todas las manzanas están alambradas, con calles abiertas y abovedadas. Se encuentra colocado el Banco Argentino Uruguayo. Soliciten planos en Brasil 1100 esq. Hornos; en Lanús, José G. Paz 311, frente a la Plaza Alsina 2; en Lomas, Laprida 87, o en nuestra casa, Reconquista 573.—Furst Zapiola y Cía. 203773 v.15

Carlos Olmi

Judicial. 247 lotes. Judicial.—

En las verdaderas lomas de San Isidro. En 100 meses, Sin interés. A 4 cuadras de la estación Boulogne, F. C. C. A. y de la Av. Márquez, que une a San Isidro con Boulogne. La Av. Márquez—actualmente principal—está en parte asfaltada, debiendo terminarse en breve la totalidad del asfalto en todo su recorrido, como también parte de la calle Moreno, de la Provincia. El tranvía municipal "Ford", que corre desde San Isidro por la Avda. Márquez, llega hasta la estación Boulogne, que queda a 4 cuadras de estos terrenos, diseminados en una altiplanicie de 19 manzanas, completamente libres, por tanto, desde el Boulevard San Martín hasta el de Circunvalación y, por la otra, desde las calles Fernando Marín hasta Gral. Paz. Hay luz eléctrica. La edificación es de importancia. Allí, no lejos, está el valioso campo de deportes del Jockey Club. Viene en el señor Juez Dr. Barrauero, sec. Sandullo, en la testamentaria María Quina. Diseño, Moldes, donde hay comodidades, dirigiéndose al encargado, Sr. Tomás Ottonelli. Seña 8 o|o. Comisión 2 o|o. Otros informes y planos en comisión. Informes y planos en nicasa, Av. L. N. Alem 1950.—Adolfo Bullrich y Cía. 203611 m.vj.10

FRANCISCO COSTA

El campo conocido por de Molina, con cédulas hipotecarias, en Casilla del Señor, a 70 kilómetros de la Capital Federal y a inmediaciones de la estación Arroyo de la Cruz (F. C. C. Argentino), dividido en 5 lotes de 12, 15, 40 hectáreas, como para chacras, granjas o quintas, además este campo está rodeando todas las estaciones Torres, Etchegoyen, para Orlando y Payón (F. C. C. Bs. Aires) y Casilda (F. C. C. A.).

El **29 de mayo**, a las 15 horas, sobre la misma propiedad. Base, $ 550 la hect., debiendo los compradores abonar el 20 o|o independiente de la hipoteca al contado. Tiene buena población de material, 5 habitaciones, baño, cocina, con comodidades para buen galpón; montes forestales y frutales, molino tinaque y reporesa. Visitese el campo, que estará abierto el día del remate, donde habrá automóviles. Datos y planos al martillero, 25 de Mayo 1228, San Fernando.

Buenos Aires, mayo 18 de 1927.—Miguel Angel Ceballos. 202470 m22

El remate se efectuará

El **sábado 4 de junio**, a las 15, en mi salón de ventas, San Martín 92. Mayores datos a la secretaria indicada o en mi martillero, San Martín 92.—F. González Elizalde. 202162 m.20

A. INCHAUSTI

Judicial. Casa en Moreno, F. C. O. Paraje denominado "Villa Herrero", calle Emilio Mitre esquina Blas Parera. Dentro de una cuadra del Boulevard Bernardino Rivadavia, adoquinado, con tranvía, luz eléctrica y agua corriente. Frente también a la Avenida Remedios Escalada de San Martín (antes Aries y Olivera), se está adoquinando y tiene doble vía de tranvía eléctrico; sobre el Boulevard Valentín Alsina (adoquinado y tranvía) se encuentra el magnífico y gran porvenir de la gran Ciudad fabril. Los tranvías del Puerto llegan a V. L. conducen diariamente millares de obreros en 100 mensualidades sin interés. Base, $ 10 m|n. por mes el lote.

El **domingo 29 de mayo**, a las 15.30, en el terreno. Planos y más datos. Sarmiento 324.—Publio Massini y Cía. 77350 v.28

Remate municipal. Avda. Santa Fe no. 1445 al 47 entre Uruguay y Paraná, edificio demolido, 15.96 varas de frente por 53.52 varas en el costado de 54.10 varas en el Este y 15.30 varas en el contrafrente. Base de venta 2|3 partes de la tasación, o sea $ 20.000, con facilidades.

El **domingo 29 de mayo**, a las 15.30 hs. en el mismo. Juicio sucesorio Juan Carlos Régnera, rematará D. Naranjo, secretaria J. González. Visitese de 14 a 16 horas. Seña 20 o|o. Comisión 2 o|o. Mayores informes al martillero en Dolores, F. C. S. 203199 v.m.28

Pedro y Antonio Lanusse

Judicial. Renta, 12 o|o. Avellaneda 2075, edificio en muy buen estado, con comodidades para altos y bajos, instalaciones, baño y demás comodidades. Base 20.000 tasación, o sea $ 20.000, con facilidades.

El **domingo 29 de mayo**, a las 15.30 hs. en el mismo. Juicio sucesorio Juan Carlos Régnera, rematará D. Naranjo, secretaria J. González. Visitese de 14 a 16 horas. Seña 20 o|o. Comisión 2 o|o. Mayores informes al martillero en Dolores, F. C. S. 203199 v.m.28

PERALTA MARTINEZ & SERNA

CASAS

Hoy. Casa en Liniers. A plazos.

Amoretti 127, entre R. Falcón e Ibarola. A 1 cuadra de la Av. Rivadavia. Muy cómoda y moderna. Base, $ 17.000, suma que reconoce en hipoteca a 10 años de plazo, con $ 0|o de interés anual.

Hoy viernes 27 de mayo, a las 16, en nuestra casa, 320 S. Martín 326. Terreno: 10 por 39v93. Edificio: Jardín con verja al frente, tres habitaciones con galería, cocina, baño, una pieza, patio, fondo, w. c., lavadero, etc. Muy cómoda y moderna. Base, $ 17.000, suma que reconoce en hipoteca a 10 años de plazo, con $ 0|o de interés anual.

Hoy viernes 27 de mayo, a las 16, en nuestra casa. Av. L. N. Alem 1950. Oreviena del Dr. Rodolfo Basílibasa, a cargo del Juzgado No. 8 en el juicio sucesorio de don Pedro Bruno, que trata. Es el de seis habitaciones con garage del Dr. Enrique Peña. Hay casco de estancia, con casa habitación de 5 piezas y 3 baños y dependencias para servicio, dos galpones, monte, tretes, corrales y molinos. Se ven, sin compromiso, de nueve a once. Informes y planos en nicasa, Av. L. N. Alem 1950.—Adolfo Bullrich y Cía. 203611 m.vj.10

FURST ZAPIOLA Y Cía.

Una Gran Casa Moderna de 22 Departamentos

JUDICIAL - RENTA 21.73 o|o

En 3 pisos - Bmé. Mitre 4038

Terreno de 23.34 varas por 60.96

BASE $ 185.540.82

¡Con $ 100.000 a 4 años de plazo!

VISITESE — FURST ZAPIOLA y Cía.

203605 127

Gran propiedad de alta renta.

Base, $ 185.540.82 con 100.000 a 2 6 4 años de plazo. Renta 21.73 o|o. Judicial. Propiedad Bmé. Mitre 4038, entre Medrano y Gazcón. Casa moderna de 3 pisos, con compuesta de 22 departamentos. Distribuidos así:

Planta baja y primer piso: Consta cada uno de: entrada con puerta de hierro y escalera de mármol. 9 departamentos de dos cuales dan a la calle, compuestos de 5, 4 y 3 habitaciones con baños instalados y dependencias. **2o. piso:** 3 departamentos de 6 habitaciones y uno de una habitación, baños instalados y dependencias. Carpintería de cedro, persianas de hierro, cocina a gas en todos los departamentos y demás detalles que se podrán apreciar visitando la propiedad. lo que puede hacerse en cualquier momento. El terreno mide: 23.34 varas de frente por 53.46 varas en un costado y 60.96 varas en el otro. Orden del señor juez Dr. Padilla, secretaria Dr. Carranza. Juicio sucesorio de Enrique Contra Hermelindo Rocha, cobro de pesos".

El **martes 31 de mayo**, a las 15, en nuestra casa. Reconquista 579, donde pueden solicitarse prospectos.—Furst Zapiola y Cía. 201032 m15

Carlos Olmi

Judicial. 247 lotes. Judicial.—

En las verdaderas lomas de San Isidro. En 100 meses, Sin interés. A 4 cuadras de la estación Boulogne, F. C. C. A. y de la Av. Márquez, que une a San Isidro con Boulogne. La Av. Márquez—actualmente principal—está en parte asfaltada, debiendo terminarse en breve la totalidad del asfalto en todo su recorrido, como también parte de la calle Moreno, de la Provincia. El tranvía municipal "Ford", que corre desde San Isidro por la Avda. Márquez, llega hasta la estación Boulogne, que queda a 4 cuadras de estos terrenos, diseminados en una altiplanicie de 19 manzanas, completamente libres, por tanto, desde el Boulevard San Martín hasta el de Circunvalación y, por la otra, desde las calles Fernando Marín hasta Gral. Paz. Hay luz eléctrica. La edificación es de importancia. Allí, no lejos, está el valioso campo de deportes del Jockey Club. Viene en el señor Juez Dr. Barrauero, sec. Sandullo, en la testamentaria María Quina. Diseño, Moldes, donde hay comodidades, dirigiéndose al encargado, Sr. Tomás Ottonelli. Seña 8 o|o. Comisión 2 o|o. Otros informes y planos en comisión. Informes y planos en nicasa, Av. L. N. Alem 1950.—Adolfo Bullrich y Cía. 203611 m.vj.10

FRANCISCO COSTA

El campo conocido por de Molina, con cédulas hipotecarias, en Casilla del Señor, a 70 kilómetros de la Capital Federal y a inmediaciones de la estación Arroyo de la Cruz (F. C. C. Argentino), dividido en 5 lotes de 12, 15, 40 hectáreas, como para chacras, granjas o quintas, además este campo está rodeando todas las estaciones Torres, Etchegoyen, para Orlando y Payón (F. C. C. Bs. Aires) y Casilda (F. C. C. A.).

El **29 de mayo**, a las 15 horas, sobre la misma propiedad. Base, $ 550 la hect., debiendo los compradores abonar el 20 o|o independiente de la hipoteca al contado. Tiene buena población de material, 5 habitaciones, baño, cocina, con comodidades para buen galpón; montes forestales y frutales, molino tinaque y reporesa. Visitese el campo, que estará abierto el día del remate, donde habrá automóviles. Datos y planos al martillero, 25 de Mayo 1228, San Fernando.

Buenos Aires, mayo 18 de 1927.—Miguel Angel Ceballos. 202470 m22

El remate se efectuará

El **sábado 4 de junio**, a las 15, en mi salón de ventas, San Martín 92. Mayores datos a la secretaria indicada o en mi martillero, San Martín 92.—F. González Elizalde. 202162 m.20

A. INCHAUSTI

Judicial. Casa en Moreno, F. C. O. Paraje denominado "Villa Herrero", calle Emilio Mitre esquina Blas Parera. Dentro de una cuadra del Boulevard Bernardino Rivadavia, adoquinado, con tranvía, luz eléctrica y agua corriente. Frente también a la Avenida Remedios Escalada de San Martín (antes Aries y Olivera), se está adoquinando y tiene doble vía de tranvía eléctrico; sobre el Boulevard Valentín Alsina (adoquinado y tranvía) se encuentra el magnífico y gran porvenir de la gran Ciudad fabril. Los tranvías del Puerto llegan a V. L. conducen diariamente millares de obreros en 100 mensualidades sin interés. Base, $ 10 m|n. por mes el lote.

El **domingo 29 de mayo**, a las 15.30, en el terreno. Planos y más datos. Sarmiento 324.—Publio Massini y Cía. 77350 v.28

Remate municipal. Avda. Santa Fe no. 1445 al 47 entre Uruguay y Paraná, edificio demolido, 15.96 varas de frente por 53.52 varas en el costado de 54.10 varas en el Este y 15.30 varas en el contrafrente. Base de venta 2|3 partes de la tasación, o sea $ 20.000, con facilidades.

El **domingo 29 de mayo**, a las 15.30 hs. en el mismo. Juicio sucesorio Juan Carlos Régnera, rematará D. Naranjo, secretaria J. González. Visitese de 14 a 16 horas. Seña 20 o|o. Comisión 2 o|o. Mayores informes al martillero en Dolores, F. C. S. 203199 v.m.28

HERRERO LAPORTE y Cía.

En PEHUAJO

ARRENDAMIENTO DEL CAMPO "LA ESPERANZA"

2742 Hs. en 11 LOTES

203612 v.m.29

Por cuenta de la sucesión de Don Jerónimo Garré, 2742 hectáreas de campo en once lotes. Campo con muy buen agua, apto para agricultura y ganadería, situado a cuatro leguas al

JOSE BACIGALUPPI e HIJO

(Socios: José Bacigaluppi y José María Bacigaluppi)

SARMIENTO 444 U. T. 1168 y 4869 Av.

Pasado Mañana

Los 62 lotes: Nazca y Jonte

Sin base, a tanto por mes, en 80 Meses, sin interés

203629 1-27 Pidan planos y léase aviso siguiente

62 lotes Avdas. Nazca y Jonte.

Los últimos terrenos centrales del Norte de Flores. Al alcance de todo el mundo. Situados en un barrio que adelanta a pasos de gigante. Sin base, sin intereses, sin pretensiones, a tanto mensual, en 80 mensualidades. Venta por cuenta y orden de la Cía. Inmobiliaria del Oeste. Hállanse diseminadas en varias manzanas y lindando con importante edificación. Dan frente a las Avdas. Nazca (adoquinada, con ómnibus y tranvías 83 y 84). Jonte (también adoquinada) y calles Indio, Méndanos, Condarco, Bolivia, San Blas, Terrada y otras. Zona de extraordinaria importancia, dotada de todos los elementos de urbanización, cloacas, aguas corrientes, luz eléctrica, etc. Visítense. Datos y planos a Sarmiento 444.—José Bacigaluppi e Hijo. Rte. 10.978.

El domingo 5 de junio a las 14.30. 202648 722

Como judicial. Pasco 519|21.

Entre Venezuela y Méjico. 10 por 60 vs. Ad corpus. 8 grandes habitaciones. Base, 20.000 pesos. A plazos. Adoquinado pago, cloacas. Visítese. Datos a Sarmiento 444. —José Bacigaluppi e Hijo. Rte. 10.954.

El domingo 29 de mayo, a las 15, allí.

6 lotes: Carabobo y Directorio.

En 100 mensualidades, sin interés. A pocos metros de estas hermosas arterias: el espléndido lote de frente formado por la esquina de Pumacahua y Monte. Lotes regulares, de muy lindas dimensiones. Muy pronto serán casas de familia, petit-hoteles o propiedades de renta. A 1 cuadra de la Av. Carabobo, con tranvías y ómnibus, a 2 de Directorio, a 4 de Pedro Goyena, a 6 de Rivadavia, inmediatos a la nueva Chacabuco y entre edificación moderna. Base ínfima, $ 15 la v. c. a pagar en 100 meses, sin interés. Se exigirán 3 mensualidades y 2 o/o de comisión en el remate y 2 más al escriturar las libretas y las restantes del 10. al 10 de cada mes. Una vez transcurridas 36 mensualidades se otorgarán las escrituras ante el Sr. F. Esteban Benza. Posesión inmediata. Los títulos están a disposición de los interesados para revisarlos en la oficina del citado escribano. El adoquinado, el tranvía chacabuco y otras por cuenta de los compradores. Datos y planos a Sarmiento 444.—José Bacikaluppi e Hijo.—Rte. 10.923.

El domingo 29 de mayo, a las 14, en los mismos.

202697 m.22

Una maravilla en Belgrano —

Notable petit-hotel, 3 de Febrero 1261, entre Teodoro García y Aguilar. Lindo por su residencia del Presidente de la Nación. A 1 cuadra de las Avenidas Cabildo y Ramón Castro. A 2 de la Av. Rio de Janeiro y 4 del Triángulo 12 de Octubre (Av. Rivadavia); 12 varas en la cochava y 36 varas a Otamendi. Ad corpus. Subsuelo: salón billar, hall, una habitación, cuarto de calefacción, cuarto de maquinaria aspiradora que hace la limpieza de la casa. 2 piezas servicio, cuarto de pileta, pieza, chalet, baño y patio. Planta recepción: Hall, sala, escritorio, comedor, antecomedor, oficio, cocina, antecocina, carbonera, fondo pequeño patio con plantas y puerta para servicio. Por Otamendi. Piso alto: 7 dormitorios, 2 cuartos de baño, cuarto de roperos, etc. Se trata de un hermoso hotel-privé amplísimo, lleno de halagos y comodidades. Detalles de lujo y mil primores. Ascensor, calefacción, electricidad, pavimentos de madera y granito pagos, cloacas, etc. Llave en mano. Para numerosa familia, sede de una entidad social, legación, sanatorio, etc., es incomparable. Base, $ 165.000. 1|2 al contado y 1|2 de 1 a 5 años, interés 7 o|o. Visítese. Datos a Sarmiento 444.—José Bacigaluppi e Hijo. Rte. 10.953.

El domingo 29 de mayo, a las 15, en nuestro hall de ventas, Sarmiento 444.

202700 22

10 lotes estación Coghlan.—

Sobre la misma estación Coghlan del F. C. C. A. 10 lotes notables que forman la esquina de Nahuel Huapi y Tronador, ambas con pequeño declive. Es lo único que queda disponible en ese gran barrio de espléndidas construcciones. Base, $ 7 la v. c. 20 o|o al contado y el resto a 12, 18 y 24 meses de plazo, sin interés. Visítese. No hay nada más interesante para edificar. Datos y planos.—José Bacigaluppi e Hijo. Sarmiento 444. Rte. 10.957.

El domingo 29 de mayo, a las 15.30, en los mismos.

202694 m.22

Amplia casa. Moreno número 2927.—

En pleno Once. Rodeada de bulevares. Entre Castamarca y Rioja. 11 por 50 vs. Sala, hall, comedor, 6 dormitorios, pieza costura, baño, cocina, w. c. Azotea. 2 piezas en altos, amplios patios, galería, celosías, carpintería cedro, cloacas, luz eléctrica, adoquinado pago. Llave en mano. Planta principal: sala, hall, comedor, pasaje, office, cocina con económica, carbonera y patio. Piso alto: hall, 4 dormitorios, baño instalado. En cuerpo aparte, departamento para servicio con lavadero y terraza. Pisos roble y cedro, pinturería roble y cedro, mosaicos petit, mosaicos etc. Adoquinado pago, cloacas luz eléctrica. Visítese. Datos a José Bacigaluppi e Hijo. Sarmiento 444.—Remate 10.964.

El domingo 29 de mayo, a las 15, en nuestro hall de ventas, Sarmiento 444.

202698 m.22

2 lotes: Rojas y Rivadavia.—

Centro de Caballito. Calle Rojas entre Bacacay y Bogotá. 10 por 57 vs. cjuno. Con opción. Miran al Este. A 200 metros al Norte de la Av. Rivadavia. Estación Caballito del subterráneo y Plaza Primera Junta. Para casas de renta o la amplia vivienda. Son muy recomendables. Base, $ 70 v. c. 1|3 parte al contado, resto a 1 y 2 años, interés 7 o|o. Adoquinado pago. Visítense. Datos y planos a Sarmiento 444.—José Bacigaluppi e Hijo. Rte. 10969.

El domingo 29 de mayo, a las 15, en los mismos.

202706 m.22

94 lotes en Villa Luro.—

Los terrenos más lindos del lugar y los de mayor porvenir del Oeste de la Capital. $ 20 de entrada por lote, en 100 cómodas mensualidades. Sin intereses. Posesión inmediata y títulos definitivos. El Banco Tornquist cobrará las mensualidades. Dan frente a las calles Jonte, Alcaraz, Lisboa, Dupuy y otra. Frente mismo a la parada kilómetro 11 del F. C. O. (ramal de Villa Luro a Versalles), con 30 trenes eléctricos diarios a 400 metros del bulevar Rivadavia (altura 11.200) con tranvías 1, 2, 5 y buen servicio de ómnibus, encima del adoquinado, inmediatos a las estaciones Villa Luro y Liniers y con luz eléctrica, cloacas y agua corrientes al frente. Entre numerida. e importante edificación y en paraje pintoresco y alto. Lotes de espléndidas medidas con espléndido cerco al frente y plantaciones. Datos y planos a Sarmiento 444.— José Bacigaluppi e Hijo. — Rte. 10.978.

El domingo 5 de junio a las 14.30. 202648 722

Como judicial. Pasco 519|21.

Entre Venezuela y Méjico. 10 por 60 vs. Ad corpus. 8 grandes habitaciones. Base, 20.000 pesos. A plazos. Adoquinado pago, cloacas. Visítese. Datos a Sarmiento 444. —José Bacigaluppi e Hijo. Rte. 10.954.

El domingo 29 de mayo, a las 15, allí.

6 lotes: Carabobo y Directorio.

En 100 mensualidades, sin interés. A pocos metros de estas hermosas arterias: el espléndido lote de frente formado la esquina de Pumacahua y Monte. Lotes regulares, de muy lindas dimensiones. Muy pronto serán casas de familia, petit-hoteles o propiedades de renta. A 1 cuadra de la Av. Carabobo, con tranvías y ómnibus, a 2 de Directorio, a 4 de Pedro Goyena, a 6 de Rivadavia, inmediatos a la nueva Chacabuco y entre edificación moderna. Base ínfima, $ 15 la v. c. a pagar en 100 meses, sin interés. Se exigirán 3 mensualidades y 2 o|o de comisión en el remate y 2 más al escriturar las libretas y las restantes del 10. al 10 de cada mes. Una vez transcurridas 36 mensualidades se otorgarán las escrituras ante el Sr. F. Esteban Benza. Posesión inmediata. Los títulos están a disposición de los interesados para revisarlos en la oficina del citado escribano. El adoquinado, el tranvía chacabuco y otras por cuenta de los compradores. Datos y planos a Sarmiento 444.—José Bacikaluppi e Hijo.—Rte. 10.923.

El domingo 29 de mayo, a las 14, en los mismos.

202697 m.22

Una maravilla en Belgrano —

Notable petit-hotel, 3 de Febrero 1261, entre Teodoro García y Aguilar. Lindo por su residencia del Presidente de la Nación. A 1 cuadra de las Avenidas Cabildo y Ramón Castro. A 2 de la Av. Rio de Janeiro y 4 del Triángulo 12 de Octubre (Av. Rivadavia); 12 varas en la cochava y 36 varas a Otamendi. Ad corpus. Subsuelo: salón billar, hall, una habitación, cuarto de calefacción, cuarto de maquinaria aspiradora que hace la limpieza de la casa. 2 piezas servicio, cuarto de pileta, pieza, chalet, baño y patio. Planta recepción: Hall, sala, escritorio, comedor, antecomedor, oficio, cocina, antecocina, carbonera, fondo pequeño patio con plantas y puerta para servicio. Por Otamendi. Piso alto: 7 dormitorios, 2 cuartos de baño, cuarto de roperos, etc. Se trata de un hermoso hotel-privé amplísimo, lleno de halagos y comodidades. Detalles de lujo y mil primores. Ascensor, calefacción, electricidad, pavimentos de madera y granito pagos, cloacas, etc. Llave en mano. Para numerosa familia, sede de una entidad social, legación, sanatorio, etc., es incomparable. Base, $ 165.000. 1|2 al contado y 1|2 de 1 a 5 años, interés 7 o|o. Visítese. Datos a Sarmiento 444.—José Bacigaluppi e Hijo. Rte. 10.953.

El domingo 29 de mayo, a las 15, en nuestro hall de ventas, Sarmiento 444.

202700 22

HOY a las 15 en nuestro hall

Hoy, Gran casa quinta, en Flores.—

Con cédulas y otros plazos. En la ubicación más linda de la parroquia. Curación más linda de la parroquia. Curación más linda de la parroquia. Cur

Avisos y subscripciones
SAN MARTIN 368
U. T. 33, Avenida 7000

LA NACION

Dirección, Redacción y Administración
SAN MARTIN 344
U. T. 33, Avda. 7000. Coop. 2321 al 22 Cent.

Pág. 28 — BUENOS AIRES, VIERNES 27 DE MAYO DE 1927

FERIAS — GANADOS

PEDRO y ANTONIO LANUSSE
SAN MARTIN 240 - BS. AIRES

Liquidación en Pedro Luro, F. C. S. 1800 vacunos del establecimiento "La Petrona", por cuenta y orden de la Sra. Petrona H. de Bordeu.
El **sábado 28 de mayo,** a las 13 horas, con las haciendas clasificadas en lotes y de acuerdo al siguiente detalle: 390 novillos de 3 años; 600 novillos de 2 1/2 años; 120 novillos de 1 1/2 año; 180 vacas secas; 200 vacas con 200 terneros. Comisión, 4 o/o a cargo de los compradores. Por mayores informes dirigirse a los Sres. P. A. Lanusse y Olaciregui, en B. Blanca, o a nuestros escritorios en ésta. 203423 225

En Gral. Madariaga, F. C. S.
El **sábado 11 de junio,** próxima feria de haciendas. Por pedidos de local e informes dirigirse a nuestro representante en G. Madariaga, Sr. Ramón Veyra, o en nuestros escritorios en ésta, San Martín 240.—Pedro y Antonio Lanusse. 203424 225

En Las Flores, F. C. S.—
El **martes 7 de junio,** próxima feria de haciendas. Por pedidos de local e informes dirigirse a nuestro escritorio en ésta, o en Las Flores al señor Luis Dumont. 203425 225

Liquidación en Quequén, F.
C. S. 1750 vacunos Durham del establecimiento "Moromar".
El **domingo 12 de junio** a las 13 horas en punto. Por informes dirigirse a nuestros escritorios Pedro y Antonio Lanusse, San Martín 240. 203619 127

SALABERRY, BERCETCHE & Cía.
BUENOS AIRES - GUALEGUAY - TANDIL - ROSARIO

En Lobos, F. C. S. 1000 vacunos.
El **domingo 29 de mayo,** a las 13 horas, en las instalaciones de los Sres. Pedro S. Cueli y Cía. (gentilmente cedidas). Novillos de 2 a 2 1/2 años, novillitos de 1 y 1 1/2 años, vacas y vaquillonas para cría y abasto. Anotaciones, informes, etc., a los Sres. López Hnos., en Lobos, F. C. S. o a nuestras oficinas. Comisión 2 o/o a cargo del comprador y 2 o/o a cargo del vendedor. — Salaberry, Bercetche y Cía., Defensa 188. 202768 m.22

En General Rodríguez, F. C. Oeste. 800 novillos y 200 vaquillonas.
El **viernes 3 de junio,** 54 remate-feria en nuestras instalaciones. Detalle: 170 novillos de 1 1/2 año, buena clase y estado; 400 novillos de 1 año, 230 novillitos de 8 meses a 1 año y 200 vaquillonas de 1 1/2 y 1 año. Anotaciones y pedidos de local, en nuestros escritorios. Comisión, 2 o/o a cargo del comprador y 2 o/o al vendedor. —Salaberry, Bercetche y Cía. Defensa 188. 203447 m.25

Liquidación de las haciendas, útiles e implementos agrícolas de la sucesión Platero.
El **domingo 29 de mayo,** a las 13 horas, en el mismo establecimiento situado en estación Dudignac, F. C. M. Comisión, 2 o/o en el ganado vacuno y lanar, 6 o/o en el yeguarizo y 10 o/o en útiles y máquinas agrícolas.—Salaberry, Bercetche y Cía. Defensa 188. 203196 524

Remate especial de haciendas en Carbó (Entre Ríos) y 1000 vacunos.
El **martes 31 de mayo,** remate de haciendas, con el concurso de los principales ganaderos de la zona. Anotaciones e informes, en nuestras oficinas o en nuestra sucursal Gualeguay. Comisión, 2 o/o al vendedor y 2 o/o al comprador. 150 vacas mestizas gordas para carnicería; 50 vacas especiales en gordura; 100 vaquillonas Durham gordas y cgs.; 50 novillos gordos; 250 novillos gordos de 3 y 4 años; 250 novillos de 2 y 2 años y 100 vacas con 100 terneros al pie.— Salaberry, Bercetche y Cía. Defensa 188. 203446 m.25

EMILIO C. LAMAS Y CIA.
Rioja 945 - Rosario

Hacienda Durham aclimatada a la garrapata. 800 vacunos alta mestización, incluso 200 toros nuevos, 300 vaquillonas y 300 vacas con crías; 170 yeguarizos mestizos tiro pesado y liviano; 32 mulas gran alzada, 3 burros hechores. Liquidación definitiva de las haciendas del establecimiento La Rosa, propiedad del Sr. Luis Bruno, situado en Ramayón, F. C. S. F., por dedicar el campo para agricultura.
El **domingo 29 de mayo,** a las 13 horas, en el mismo establecimiento. Toda la hacienda del establecimiento La Rosa, está aclimatada a la garrapata y es considerada como una de las mejores haciendas del Norte de esta Provincia. Detalles solicitenas en nuestros escritorios.—Emilio C. Lamas y Cía. 200657 v.m28

PATRICIO C. WALLACE
Casa central: Chascomús (F. C. S.)

500 vacunos en Chascomús, en su mayoría gordos, más 25 yeguarizos.
El **viernes 27 de mayo,** a las 12. v.27

500 vacunos en Las Flores, en los locales de la Sociedad Rural.
El **sábado 28 de mayo,** a las 12. v.28

400 vacunos Durham de tambo, todos pelo colorado, incluso plantel puro por cruza, y un plantel de 150 lanares Lincoln, también puros por cruza.
El **lunes 30 de mayo,** a las 12 horas, en el establecimiento "Santa Teresa", en Altamirano (F. C. S.), a 5 cuadras de la estación, por orden y cuenta de su dueño, Sr. Fernando Daguerre. Después detalles.—P. C. Wallace. v.30

YOUNG & GONZALEZ GASTELLU Hnos.

JUDICIAL

Liquidación total de las haciendas, muebles, útiles, y enseres de los Establecimientos "El Porvenir" y "La Argentina" de la Sucesión de don Miguel A. Duffy.

"EL PORVENIR"
EN COLON (F.C.C.A.)
EL LUNES 30 DE MAYO, a las 12 horas

1620 VACUNOS 1620

109 YEGUARIZOS 109

Según el detalle siguiente:

34 vacas Shorthorn de pedigree, 17 crías al pie.
174 vacas p. p. c. Shorthorn, con 174 crías al pie
36 vacas p. p. c. Shorthorn.
250 vacas M. D. muy gordas
80 vaquillonas p. p. c. Shorthorn, 2 años.
330 vaquillonas M. D., 1 1/2 a 2 años.
220 novillos M. D., 2 1/2 a 3 años, casi listos.
110 novillos M. D., 2 a 2 1/2 años, gran estado.
137 novillos M. D., 1 1/2 a 2 años, gran estado.
58 toros de pedigrée y p. p. c.

109 yeguarizos de pecho, silla y chúcaros.
Todos los muebles, útiles y enseres del establecimiento.

"LA ARGENTINA"
En CARMEN DE ARECO (F.C.C.B.A.)
EL SABADO 4 DE JUNIO, a las 12 horas

2574 VACUNOS 2574

113 YEGUARIZOS 113

Según el siguiente detalle:

217 novillos M. D., 2 1/2 a 3 años casi listos.
122 novillos M. D., de 2 a 2 1/2 años, gran estado.
334 novillos M. D., 1 1/2 años. muy buen estado.
551 vacas M. D., con 551 crías al pie
145 vacas M. D., muy gordas
200 vaquillonas M. D., 2 años
338 vaquillonas M. D., 1 1/2 año.
90 terneros M. D., de 1 año
26 toros p. p. c.

113 yeguarizos de pecho, silla y chúcaros.
Todos los muebles, útiles y enseres del Establecimiento.

Recomendamos estas haciendas excepcionales en clase y gran estado, marca líquida de los vendedores, las que remataremos debidamente loteadas. La casa se encarga de embarques y arreos.
El remate se iniciará con los muebles, útiles y enseres.
Comisión 4 o/o en vacunos, 6 o/o en yeguarizos y 10 o/o en muebles, útiles y enseres, a cargo de los señores compradores.
Por más datos dirigirse a los martilleros en Venado Tuerto (F. C. C. A.) y en Buenos Aires, calle Cangallo 456. U. T. 33 Avenida 4085. v. 3

ALCHOURRON Ltda. (S. A.)
SARMIENTO 357 — U. T. 31 Retiro 3033, 3034 y 3035

400 vacunos y 1000 lanares, en C. Suárez, F. C. S. y R. A. P. Belgrano. Remate-feria.
El **miércoles 1º. de junio,** a las 13 hs., en las inst. de la Sociedad Rural, venderemos: 200 vacas, vaquillonas y novillos gordos y cg., en lotes; 30 vacas invernadas; 150 vacunos al corte, en lotes; 380 capones gordos y cg., en lotes; 180 ovejas servidas, en lotes; 400 capones 2 dientes, cruza Lincoln; 10 potros, 2 1/2 años, sola marca. Trenes: sale de Constitución la víspera del remate a las 21.45 horas, habiendo nocturno para el regreso. Seña 10 o/o. Comisión 2 o/o. 202445 v.m31

Haciendas en C. Vidal, F. C. Sud.—Remate-feria.
El **martes 7 de junio,** a las 13, en las inst. del Sr. Adolfo F. Paz. 203801 v.j.6

Haciendas en Charlone, F. C. Pacífico. Remate-feria.
El **miércoles 1o. de junio,** a las 13 hs., en las inst. del Sr. José Ma. Blanco. 202446 v.m31

Leopoldo A. Rezia y Cía.
Remate especial de haciendas, en Gualeguay.

2.500 Vacunos

De alta mestización Durham, marca líquida del establecimiento "Arroyo Hondo", de la Sucesión de D. Ignacio Crespo.
El **sábado 28 de mayo** a las 12 del día. Entran en la venta: 1500 novillos de 1 y 1/2, 2 y 3 años; 400 vaquillonas de 2 y 3 años; 600 vacas secas y con crías.
Los señores interesados de Bs. Aires o Santa Fe deberán tomar el tren que sale de Lacroze el viernes a las 18 horas pasando por Zárate a las 21.46 horas, pudiendo regresar el mismo día del remate. 20366 121

HERRERO LAPORTE y Cía.
13 REMATE FERIA
En PEHUAJO

3.000 VACUNOS

DETALLE:
100 novillos gordos especiales.
300 novillos, 2 1/2 años, sola marca, en lotes.
150 novillos, 2 años, en lotes.
100 novillos, 2 años, en lotes.
200 novillos, 2 años, en lotes.
250 novillos, 1 1/2 a 2 años, en lotes
200 novillos, 1 año, en lotes.
400 vacas de invernada.
150 vacas gordas.
150 vaquillonas.
300 vacas con
200 terneros.
200 vaquillonas de 1 año.

El MARTES 31 de Mayo
A LAS 13.30 HORAS
EN NUESTRAS INSTALACIONES.
HERRERO LAPORTE y Cía.
203552 v.30

P. FRANCISCO FOURQUET

En Realicó, F. C. O. y Sud., efectuaré mi próximo remate-feria.
El **miércoles 1o. de junio** en mis instalaciones, haciendo vacuna para mestizaje, invernada y cría. 203661 v.m.31

FRANCISCO POLLIO

500 vacunos. En Carlos Beguerie, F. C. Provincial.
El **lunes 30 de mayo** a las 13 horas. 150 vacas y vaq. gordas, 150 mamones gordos, 60 vacas incluso crías, 140 vacunos al corte. Informes a mi escritorio en General Paz (Ranchos) F. C. S. o a mi representante Sr. Sebastián M. Pereyra, en Carlos Beguerie. Hay vagones disponibles para cargar el día 31.—Francisco Pollio.

MIGUEL AGUERREGARAY
Martillero: Alejandro Amoretti

Hoy. 480 vacunos en San Vicente, F. C. S.: 250 novillos, vacas, vaquillonas y terneros gordos, en lotes; 200 vacunos invernada; novillitos, vacas con cría y 10 vaquillonas lecheras. 80 ovejas consumo y cría. 20 yeguarizos, tiro y silla.
Hoy **viernes 27,** a las 14 horas. Tren de Constitución 11.09 y 12.48. 77697 m127

AQUILIO H. RATTI

51o. remate-feria general en Navarro, F. C. S. y C. G. B. A.
El **sábado 28 de mayo** de 1927.
DETALLE:
80 vacas gordas y especiales, matadero.
30 vaquillonas, 2 1/2 y 3 años, matadero.
100 vacas de invernada.
80 novillos, 2 y 2 1/2 años, mochos, buen estado.
200 novillos, 1 y 1 1/2 años, buen estado.
80 vacunos al corte.
80 ovejas consumo y cría.
20 yeguarizos, tiro y silla.
203553 127

Guillermo Gowland y Cía.

En nuestra casa, 351 Bolívar 361. El **viernes 27 de mayo,** a las 14 hs. Comestibles, Bebidas, Ferretería, Bazar, Rurales, Tienda, Materiales y otros. Se rematarán en lotes al gusto de los compradores. Seña 30 o/o.

342 chapas lisas galvanizadas, números 18, 22, 24 y 26, 3x7 y 12-1x2 (con ligera avería). Se rematarán en lotes, por cuenta de quien corresponda y con intervención de seguros. Seña 30 o/o.

32 cajones planchas "Suizas" con 864 planchas (con ligera avería). Se rematarán en lotes por cuenta de quien corresponda y con intervención de seguros. Seña 30 o/o.

2855 chapas de canaleta de 6 a 12 pies (ingiesas). Se rematarán en lotes al gusto de los compradores y por cuenta de seguros. Seña 30 o/o.

68 bebederos para hacienda con brida, 56 tranqueras de lapacho, de 2 a 5 metros, 23 tanques "Australianos" completos, 28.600 varillas y varillones, 344 rollos de alambres ovalados, lisos galvanizados y negros, de púas y de tejido en varios números y medidas, postes con perilla, torniquetes, tablas y otros que estarán a la vista. En lotes. Seña 30 o/o. —Guillermo Gowland y Cía. 202408 v.27

GUERRICO & WILLIAMS

HOY
A LAS 15.30 y 20 Hs.
de la Sra. V. S. de ARCE, su
BUEN MOBLAJE
—LIMA 681—
COMISION 10 o/o.
Guerrico y Williams
203626 127

Ricos muebles y mercaderías para moblaje, en el Hotel de Ventas, Carlos Pellegrini 1042. Mañana detalles.
El **lunes 30 de mayo,** a las 13 y a las 20.—Guerrico y Williams. 203626 127

RICARDO PRIETO
1135 Santa Fe 1139

HOY
a las 20 y 30 horas
RICOS MUEBLES

En mis salones de venta, Santa Fe 1135 al 39. Espléndido piano de cola marca Pleyel; rica biblioteca inglesa de caoba; coiffeuse de caoba y marquetrie; mesita Francesa de caoba y bronce; buen ropero Luis XVI, caoba y bronce cincelado; ricos juegos para Living Room estrillados con almohadones de seda; juegos de escritorio de cuero; bronces firmados; jarrón porcelana China; roperos, cómodas-escritorio y cómodas caoba con toilette; dressoir, mesa y sillas Coloniales de caoba; roperos Coloniales; toilette de pie; botineros y mesitas de luz de caoba; bibliotecas y estantes Coloniales de caoba; escritorios ministros de caoba; cofrecito Español tallado, con su mesa; ricos artefactos importados en cristal, bronce, hierro forjado y emayonados; muebles Arabes en nogal tallado con incrustaciones de nácar, como ser: biombo, mesa de centro, sillones, sillas y banquitos; bargueño Español de nogal y otro antiguo de jacarandá y bronce; juego sala jacarandá; id. de caoba y al laqué; plato de plata repujada; lit de repos tapizado en seda y almohadones Duvet; otomanas tapizadas en seda; sofá tapizado armazón decorado; muebleicitos de laca roja, bergere dorada; sofás, sillones, sillas y mesitas Coloniales de caoba; alfombras Wilton y Smyrna; cortinados de seda; stores de hilo, lámparas de pie, cuadros al óleo y grabados; floreros, lámparas, sahumadores y platos Arabes de bronce cincelado; percha hall de nogal; juego mesa porcelana, cristalería, adornos, artículos de fantasía e infinidad de muebles sueltos y en juego, que están en exposición.
Hoy viernes 27 de mayo, a las 20.30 horas. En mis salones de venta, Comisión 10 o/o.—Ricardo Prieto, U. T. (41) 2068, Plaza. 203551 127

HOY
A LAS 17 HORAS
COLECCION JUSTO BOU

Notable galería de grandes pintores Españoles contemporáneos.
ROMERO DE TORRES — SOROLLA Joaquín — BENLLIURE José — BENEDITO Manuel — BENLLIURE Mariano — DOMINGO Francisco — GARCIA RODRIGUEZ — GOMEZ GIL — HERNANDEZ — LUPIAÑEZ — MATILLA — MADRAZO Federico MARTINEZ CUBELLS — MONGRELL José — MUÑOZ DEGRAIN — PRADILLA Francisco — PEREZ RUBIO — POY DALMAU — PUYG RODA — y otros conocidos.

HOY
a las 17 horas
En nuestras salas de exposición.
J. C. NAON y Cía.
203622 127

HOY
A LAS 20 y 30 HORAS
El más completo conjunto de
RICOS MUEBLES IMPORTADOS

en los estilos más de moda, compuestos en su mayoría por juegos modernos y de acuerdo a las exigencias del moblaje actual.

Espléndidos juegos de salón Luis XVI, con riquísimas tapicerías de seda, magnífica cómoda "Princes de Condé" con notables bronces cincelados, escritorio y biblioteca Luis XVI, de la casa Forest, jarrones de Sévres y Chinos, elegantes juegos tapizados para Hall y Fumoir, lindas cómodas y Bahut de caoba, comedores y dormitorios de estilo, piezas antiguas de bronce, armaduras de acero, tapicerías de pared point de Flandes, preciosas porcelanas y cristales, bonitos artefactos de luz, alfombras, cuadros, adornos, etc.

HOY
a las 20 y 30 horas
En nuestras salas de exposición
J. C. NAON y Cía.
203623 127

J. C. NAON & Cía.

HOY a las 14
Continuación de nuestro remate semanal con los artículos de la Grada y Vitrinas, alfombras, cortinados, de felpa y de seda, visillos, brise-brise y stores con encajes, infinidad de muebles sueltos, cuadros, porcelanas y cristalería para mesa, artículos sanitarios, etc.
Hoy, a las 14, en nuestra casa, Bartolomé Mitre 757. Comisión 10 o/o.—J. C. Naón y Cía.; U. T. 38, 0037 Mayo. 203624 127

En EXPOSICION
El rico mobiliario que adorna el departamento calle Cevallos 592, 4o. piso No. 8. Elegante juego de sala Luis XVI, íntegramente tallado y dorado tapizado en rico brocné de seda bordado, mesa de centro y vitrina en el mismo estilo, espejo jardinera con panneaux pintado, columnas con tapa de mármol, rica alfombra moquette, lindos adornos de porcelana, cortinados de seda, buen juego de hall Jacobean tallado y patinado, tapizado en rico género, percha paragüero con espejo al centro, fonógrafo Concertola con discos, preciosa araña luz eléctrica de bronce empavonado, stores y visillos de filet y macramé, comedor holandés de roble patinado con cristalero y doce sillas, gran cortinado velours de seda, carpeta de mesa bordado y encajes filet y Cluny, fina cristalería Baccarat, metales, juego de cubiertos en estuche, jarrones de porcelana China, servicio para frutas de porcelana decorada, espléndido dormitorio Luis XVI de caoba con aplicaciones de madera tallada y dorada con ropero de tres cuerpos, otro en el mismo estilo con ropero chico, dos de roble obscuro y camas gemelas, guardarropas de nogal con espejo, sofá cama de roble con almohadones, buenos artefactos eléctricos en todas las habitaciones, cuadros al óleo por Suppe, heladera pintada, bicicleta para niña, colchones de lana, caja de hierro Bash, adornos, batería de cocina, etc.
El **sábado 28 de mayo,** a las 20.30 horas. En exposición desde hoy, de 10 a 12 y de 14 a 22. Hay catálogos. Comisión 10 o/o.—J. C. Naón y Cía. (Se aquila el departamento). 203147 v.28

BANCO MUNICIPAL DE PRESTAMOS
REMATES OFICIALES

HOY

REMATE DE MUEBLES, a las 21 horas
EN EL LOCAL: AVENIDA DE MAYO 1302

REMATE DE ROPA, a las 13 y 30 horas
EN EL LOCAL, AVENIDA DE MAYO 1302

Los muebles comprenden: Pianos Lipp y Sohn, Biesse, etc., juegos de comedor de cedro y nogal con incrustaciones de bronce, mesas escritorios y escritorios de cortina, sillones tapizados en cuero, paño y cretona, valiosas obras de arte de bronce, bibliotecas, juegos dorados de sala, de toilette, de dormitorio, perchas, esquineros, artefactos eléctricos, heladeras, camas de bronce, hierro y madera, cuadros, estufas, vitrinas, bicicletas, sillas y muebles sueltos en general.
Exhibición de 11 a 20 horas.
Las ropas comprenden:: Colchas, frazadas, ponchos y mantas provincianas, trajes de saco y etiqueta, impermeables, trajecitos para niño, camisas, servilletas, manteles, sábanas, fundas, camines de mesa, ropa interior, cortes de género, sacos para señora, medias, echarpes, etc.
Exhibición de 11 a 13 horas.

El día 30 del actual, en el local Montevideo 548, a las 13 y 30 horas, se rematarán, **por orden judicial y sin base,** los siguientes efectos: Máquina a presión para cheques, escritorio, motores eléctricos, piletas, caldera, morsa, tablero, mármol con amperómetro, etc.

Caja de hierro, prensa de copiar, máquina de coser Naumann, pieles, letrero luminoso, guardarropa de pino, vitrina, mesas, sillas, etc.

Bolsas con tabaco e implementos para la manufactura del tabaco.

Cueros gamuzados.

Mostradores, vitrinas, estanterías, armazones y útiles para zapateros.

Juego de dormitorio, de cedro, baúles, fonógrafo, cama de hierro y bronce, sillas, ropa, etc.

Máquinas para aparar y ojalar, espejo de pared, herramientas de zapatero, banco para lustrar calzado, hormas para botines, etc.

Muebles, lavatorio caja de hierro, máquinas de taladrar, de centrar, bicicletas, cuadros y ruedas para bicicletas, escaleras, etc.

Mesas, bancos, mostradores de madera y estaño, heladeras, máquinas para café, balanza, recipientes para aceite, etc.
Exhibición: 27, de 11 a 18, y 28, de 9 a 12 horas. 203555 127

FEDERICO KOTLIAR
1239 Bmé. Mitre 1239

Hoy. a las 14 y a las 20. Muy buenos muebles importado y del país. 10 pianos de buenas marcas y adornos finos rematará hoy en mi amplio salón de ventas como ser: Rico juego sala dorado, mesa de centro, columnas, buenas alfombras, jarrones de Sevres, vitrinas, adornos, etc. Buen juego dormitorio de caoba importado, otro de nogal de la casa Thompson y varios de roble, cedro y jacobean, camas de bronce, guardarropas. Varios buenos comedores en caoba, cedro y jacobean, algunos con sus cristaleros y sillas haciendo juego. Escritorios, bibliotecas, juegos para escritorio, máquinas de escribir, juegos para vestíbulo, victrolas, arañas. Baños enlozados y una infinidad de muebles en juegos y sueltos, que rematará
Hoy a las 14 y a las 20. Comisión, 10 por ciento a cargo de los compradores. U. T. (38) 1152 Mayo.— Federico Kotliar. 77755 127

Rufino de Elizalde y Cía.

Judicial: Los muebles, alhajas y enseres existentes en la propiedad Cerrito 1378. Juego de sala, comedor, dormitorios, escritorio, bibliotecas, alfombras, arañas, porcelanas, bronces, lezas, bronces de cocina, etc., etc., anillos de brillantes, reloj de brillantes, cadenas de oro, prendedores, etc.
El **lunes 30 de mayo,** a las 20.30 horas, en la misma propiedad. Venta por orden del señor juez Dr. R. Basavilbaso, secretaría Laspiur y sus. Martínez Hertina Ocampo de Villar. Comisión 10 o/o.—Rufino de Elizalde y Cía. 203558 my30

BONORINO & CIOLLI
Sucesor: Juan Angel Ciolli

1.000 rollos alambre ovalado, alta resistencia, Nos. 16|14, 17|15 y 18|16. Avería llegada en el vapor Cambrian Coutts, en la barraca Peña, calle Pedro Mendoza 3093.
El **viernes 27,** a las 14 horas, remataré en la misma barraca, por cuenta de quien corresponda y con intervención de los agentes de seguros. Seña, 30 o/o.—J. A. Ciolli. 77461 v.27

MAZZA, PERSICO & Cía.
— En nuestro local VICTORIA 728 —

HOY VIERNES 27 a las 13.30 **HOY**
EXTRAORDINARIO REMATE DE TIENDA

TEJIDOS, ROPERIA, MERCERIA y BONETERIA
Importantes saldos de artículos de Punto, Medias, Camisetas Frisa, Lana y Algodón, Toallas, Fajas, Tricotas, Sweter, Pantalonicitos, Casas, Mamelucos y demás artículos de una importante fábrica.
AL CONTADO — 10 o|o COMISION
Remates todos los lunes y jueves. 77603 1.27

JUAN B. CICHERO & Cía.
1348 - Bmé. MITRE - 1350 — U. Tel. (37) Rivadavia 0375

HOY VIERNES 27 de MAYO, CONTINUA
a las 13.30 en punto (1.30 p. m.)
GRAN REMATE EXTRA-JUDICIAL DE LA IMPORTANTE TIENDA "A LA CIUDAD DE GENOVA"
En nuestro local: 1348 BARTOLOME MITRE 1350

Por orden de los Sres. S. Pérez y A. Zeni, síndicos liquidadores en la liquidación de bienes de la importante Tienda "A LA CIUDAD DE GENOVA", de José Rugerone y Cía. de esta Capital y sucursal de afuera, remataremos todas las existencias y los muebles y útiles de ambas casas.
Quedan $ 50.000 en TEJIDOS, ROPERIA, BONETERIA y MERCERIA, que pondremos en venta con orden terminante de liquidar.
AL CONTADO — SEÑA 30 o|o — COMISION 10 o|o 77608 127

BUSTILLO y Cía.
530 — BARTOLOME MITRE — 530
(ANTIGUO LOCAL DE NAON Y BUSTILLO)

HOY
A las 13.30 y 20.30
RICOS MUEBLES
IMPORTADOS Y DEL PAIS

SALONES — COMEDORES — DORMITORIOS — JUEGOS HALL — ESCRITORIOS — CAJAS DE HIERRO BASH — MUEBLES SUELTOS — ADORNOS FINOS — MERCADERIAS GENERALES — Etc.

HOY a las 13.30 y 20.30 HOY
En nuestra casa
530 - Bmé. MITRE - 530
Visiten la Exposición
Bustillo & Cía.
203590 127

"VERZA CULLEN & SEOANE"

Materiales para alambrados. 3850 postes quebracho colorado, enteros, cortos y medios reforzados; 26.000 varillas y varillones madera dura, 15.000 varillas hierro y 320 rollos alambre ovalado alta resistencia y 60 tranqueras lapacho de 2, 3, 3 1/2 y 4 mts.
El **lunes 30 de mayo,** a las 16 horas, remataremos en lotes en nuestra casa, 182 Defensa 193, por cuenta de quien corresponda, Seña, 20 o/o. Comisión, 10 o/o. —Ayerza, Cullen y Seoane. 203142 m.25

CARLOS ESPEJO

HOY a las 21
INAUGURACION
DEL NUEVO LOCAL
1028 Av. Mayo 1032

Muebles con base
AVISO A MI CLIENTELA:

Todos los muebles y objetos que durante la refacción de mi nuevo local han estado en mis depósitos, tengo orden terminante de vender en subasta pública con la base estipulada que estará sobre cada mueble y en cada lote e interesa concurrir a este remate por tratarse de muebles buenos y bases ínfimas.
Juego de sala nogal Italiano Paris 7 piezas, mesa centro, columna, espejo sala, pianos Ritter y Carlos Otto, vitrina barniz Martell, comedor de caoba, silva, y palo rosa, inglés 16 piezas, reloj comedor, otro juego comedor Maple completo, juego dormitorio Maple, cama bronce inglesa, regia plancha, 88 notas Playcroll casi nueva, juego living-room 3 piezas, juego sala caoba de Glacer, dormitorio laqué gris, otro juego dormitorio Chippendale, juego sala tapizado pintado a mano, escritorio, biblioteca y juego cuero, billar 1/4 match, archivo roble, artefactos de bronce y cristal, juego vestíbulo, 2 máquinas escribir Underwood, bicicleta señora, prensa de copiar, mesas máquinas, 2 juegos de comedor roble, 3 dormitorios, varios, porcelanas, cristales y cubiertos mesa e infinidad de muebles y objetos sueltos que no detallo por su extensión y que se rematan hoy con la base sobre cada mueble en mi local de ventas Avenida de Mayo 1032.—Carlos Espejo.

CONSULTORIO
Aparato Rayos X de la casa Luiz, con pantalla porta-tubo y demás accesorios, sillón dental, último modelo, torno completo, lavatorios de pedal con barriles, aparato de eternos, otro lavatorio instalación agua corriente; 30 lotes libros de Medicina, pidan catálogos. Remato hoy a las 21 en punto.

LIBROS
MEDICINA - HISTORIA,
DERECHO - LITERATURA,
ARTE - FILOSOFIA, etc.

remato hoy a las 20.30 en punto.
164 lotes de libros según catá- logos que puede solicitar, de los autores, Rodríguez Larreta, E. Gué, Escofet, Gaillard y Nogue, Gilbert y Fournier, Martín y Herrera y Vedia, Scotto, Malaber y Montes de Oca, Pérez Galdós, Dandolo, Testut y Jacob, etc. El remate se efectuará esta noche a las 20.30, rogando puntual asistencia y terminará indefectiblemente a las 21.30 para continuar con el consultorio médico y muebles de mi salón de ventas, 1028 Av. Mayo 1032. Pida catálogos.—Carlos Espejo. 203657 127

UNGARO & BARBARA

150 ALFOMBRAS
GALERIAS y ALFOMBRITAS
PERSAS y CHINAS
HECHAS A MANO — LEGITIMAS
REMATAREMOS
En los Salones VAN RIEL
FLORIDA 659
LOS DIAS 30 y 31 DE MAYO, a las 16 horas
SOLICITEN CATALOGO — HOY EXPOSICION
Comisión 10 o|o — UNGARO y BARBARA
77484 v.27 — Vinmonte 863|65

ADOLFO CALVETE e HIJOS

Del Dr. A. R. Zambrini. Rico moblaje importado por Thompson.
El **viernes 27 de mayo** a las 20 y 30 horas y el **sábado 28** a las 15 y a las 21. En su casa calle Viamonte 726. Exposición desde el jueves 26 de 9 a 22 horas. Soliciten catálogos. Detalle: piano 1/4 cola concierto Rud Ibach Shen, otro perpendicular Schimdt, fonola Breyer, juego sala nogal tallado estilo Gótico, otro laqué mate dorado, vitrine id., gran lámpara Sevres firmada, ánforas, bronces, mármoles, mesas centro nogal talladas, óleos por Castilla, Gavazzo Buchardo, Coppini, Brau, Gutiérrez, Bouchet, Alarcón, Muller y otros; cortinados seda, almohadones; juego hall nogal tallado Gótico, otro roble, mesas centro, perchero jacobino, gran reloj pie id., bibliotecas seccionales roble, adornos Saxes, Sévres y Limoges, piezas marfil; rezio juego comedor caoba y palo rosa con cristalero completo, cristales Baccarat, porcelanas Limoges, heladera roble N. A., platería, ricos gobelinos, etc.; mesa billar de 1/2 match, tableros, tacos, bolas marfil, columna mármol, ventiladores; rico juego dormitorio madera Maple con 2 roperos 3 cuerpos, secretaire id., camas bronce, colchones lana, chaiselongue, ropero laqué, máquina Singer, aparato radiotelefonía; gran mesa de operaciones Tilley, muebles sueltos y útiles cocina y servicio y carpetas alfombras Smyrnas y Whilton, caminos alfombras escalera y ricos artefactos eléctricos, etc., etc. Comisión, 10 o|o. Informes Cangallo 511. —Adolfo Calvete e hijos. 203454 229

SANCHEZ, TROTZ, LARA & Cía.
En nuestra casa, Bmé. MITRE 1065|69 — A plazo, a las 13

Importante remate de tejidos especialmente para la estación de invierno, por cuenta de importantes casas INTRODUCTORAS Y REPRESENTANTES, en los días

LUNES 30 Y MARTES 31 DE MAYO

Surtido general de mercaderías de toda clase para Roperías, Registros, Confeccionistas, Tiendas y Mercerías, mayoristas y minoristas.
Otro remate, último de estación: Junio 13 y 14. 203650 127